# اطلاعات

۴۲ صفحه

تکشماره ۲۰ ریال

یکشنبه ٤ اسفندماه ۱۳٦٤ ـ ۱۳ جمادی‌الثانی ۱٤۰٦ ـ ۲۳ فوریه ۱۹۸٦ ـ شماره ۱۷۸۲۲


امام امت طی پیامی به مناسبت سانحهٔ هوائی اخیر

# ملتی که در میدان های با عظمت قتال با متجاوزین به مرگ لبخند می زند و برای رضای خدا انقلاب کرده، از تحمل سختی ها چه باک دارد؟

این چه تحولی است که بر سراسر این کشور صاحب‌الزمان نورافشانی می‌کند و چه آتشفشانی است که منحرفان و کج اندیشان و بدخواهان را در خود فرو برده، ذوب می‌کند؟

ملت بزرگ ایران، به پیروی از اولیاء عظیم‌الشان اسلام این دفاع مقدس را آغاز نموده‌است

در صفحه ۳

پیام تسلیت رئیس جمهور به محضر امام امت:

## حرکت‌های غیرانسانی باندحاکم بر بغداد عزم رزمندگان و آحاد ملت انقلابی ما را برلزوم پیکار با ددمنشان عراقی مستحکم‌تر ساخته‌است

در صفحه ۳

## مجلس ختم شهدای هواپیمای مسافربری، امروز در مدرسه عالی شهید مطهری برگزار می‌شود

صفحه ۱۵

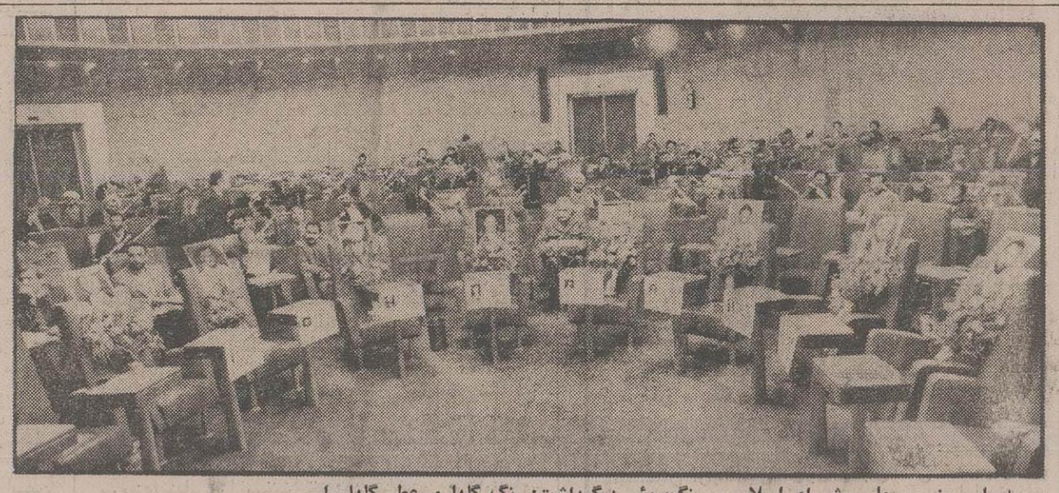

★ امروز، مجلس شورای اسلامی، رنگ‌وبوئی دیگرداشت: رنگ گلها و عطر گلها را.
امروزعطرهشت دسته‌گل در کنار تصویر های ۸ شهید دیگر مجلس، فضای مجلس شورای اسلامی را آکنده بود.
آری، در هشتمین سال پیروزی انقلاب و نیز در هشتمین فجر تابناک پیروزی های رزمندگان دلاورمان(عملیات‌والفجر۸) مجلس نیز به همین تعداد شهیدانی‌دیگر در راه تحقق آرمانهای والا وبه حق انقلاب تقدیم کردو چنان‌که رئیس مجلس گفت: (بار دیگر) افتخار بازماندگان شهدا رایافت.

بارشادت بی‌نظیر سپاهیان اسلام

# ۴ پاتک سنگین نیروهای دشمن در شمال «فاو» درهم کوبیده شد

- تعداد هواپیماهای سرنگون شده دشمن از آغاز عملیات والفجر ـ ۸ تاکنون به ٥٦ فروند رسید
- با دفع این پاتک‌ها، بیش‌از یک هزار تن از نیروهای بعثی کشته و یا زخمی شدند
- لشگر فجر استان تهران «ردا عازم جبهه های نبرد خواهد شد»

در صفحه ۱٦

روزنامه دیلی‌تلگراف

## عراق مسئول کشته شدن ٤۰ مسافر غیر نظامی هواپیمای ایرانی است

## نماینده دائمی ایران در سازمان ملل خواستار محکومیت شدید عراق توسط سازمان ملل شد

در دیدار معاون تجارت خارجی کره شمالی با نخست‌وزیر کشورمان اعلام شد

## نخست‌وزیر کره شمالی بزودی به تهران می‌آید

● معاون: تجارت خارجی کرمشمالی، پیش‌ازظهر دیروز با مهندس میرحسین موسوی نخست‌وزیر دیدار کرد و پیرامون راههای عملی‌گسترش مناسبات تجاری‌دو کشور گفتگو نمود.

در این دیدار آقای «لی‌سونگ» معاون تجارت خارجی کرمشمالی ضمن ابلاغ سلام نخست‌وزیر، دولت وملت‌جمهوری‌دموکراتیک‌کرمه‌آقای موسوی‌نخست‌وزیر، اعلام کرد: سفر نخست‌وزیر کره‌ی‌شمالی به ایران طبق دعوت قبلی بزودی انجام خواهد شد.

وی همچنین در خصوص فعالیت های آمریکا در شبه‌جزیره‌ی کره تحت‌عنوان «اسپریت۸٦» و گسترش روابط تجاری دو کشور با نخست‌وزیر کشورمان بحث‌و گفتگو کرد.

آقای موسوی نخست‌وزیر نیزطی سخنانی‌با اشاره به مواضع ضدامپریالیستی دو کشور، برلزوم گسترش روابط تجاری میان جمهوری اسلامی ایران وجمهوری دموکراتیک کره تاکید کرد.

در چهارچوب همکاری‌های اعضای سازمان «اکو»

## اجلاس کارشناسان کشاورزی و فرهنگی ایران، پاکستان و ترکیه در «اسلام‌آباد» گشایش یافت

اجلاس کمیته‌های کارشناسان‌کشاورزی وفرهنگی سه کشور ایران، پاکستان و ترکیه در چهارچوب سازمان «اکو» در «اسلام‌آباد» آغاز بکار کرد.

به‌گزارش واحد مرکزی خبر از «اسلام‌آباد» در این اجلاس طرحها و برنامه‌هائی‌درزمینه مبادله‌تولیدات گیاهی و حیوانی و همچنین برنامه‌های‌آموزشی، تبادل تجربیات و اطلاعات در زمینه پیشرفت‌های کشاورزی‌و انجام تحقیقات علمی مشترک میان سه کشور مورد بحث و بررسی قرار گرفت. در این اجلاس همچنین طرحهائی در زمینه برگزاری مسابقات ورزشی باعنوان «اکو» و شرکت تیم‌های ورزشی عضو «اکو» در مسابقاتی که در سه کشور برگزار می‌شود مورد تائید قرار گرفت.

نتایج مذاکرات هیات‌های کشورهای ایران،پاکستان و ترکیه در اواخر هفته جاری در اجلاس شورای عالی «اکو» مورد بررسی نهائی قرار خواهد گرفت.

یادآوری می‌شود کشورهای عضو سازمان اکو در چهار کمیته اقتصادی، صنعت، کشاورزی‌و فرهنگی زمینه‌های همکاری‌های سه‌کشور و نحوه گسترش آنها را بررسی می‌کنند و به مورد اجرا می‌گذارند.

بمناسبت بزرگداشت شهدای عملیات والفجر ۸ بنیاد شهید انقلاب اسلامی شهرستان ری اقدام به برگزاری مراسم یادبودی جهت این عزیزان نموده است. لذا از امت شهید پرور دعوت میشود در این مراسم باشکوه شرکت فرمایند زمان دوشنبه ٥ر۱۲ر٦٤ ساعت ۲ الی ٥ بعد از ظهر مکان شهر ری خیابان حرم مسجد خاتم‌النبی.

آ ـ ۱۳۸۱۰

## تزریق کارنامه‌های ارزی سریهای ۳٦ و ۳۷ از سال ٦٤

کارنامه های ارزی سری‌های ۳٦ و ۳۷ از سال ٦٤ دانشجویان خارج از کشور از فردا (دوشنبه) درحوزه‌ی معاونت دانشجویی وزارت فرهنگ و آموزش عالی‌توزیع میشود

به گزارش روابط عمومی وزارت‌فرهنگو آموزش‌عالی، والدین‌آن دسته ازدانشجویان ایرانی شاغل به تحصیل در خارج از کشور که کارنامه‌ی ارزی آنها در سری های ۳٦ و ۳۷ از سال ٦٤ صادرشده است و بانک فرستنده‌ی ارز آنها در یکی از استان های تهران، مرکزی وسمنان‌می‌باشد، از روز دوشنبه پنجم اسفند ماه جاری می‌توانندبه حوزه‌ی معاونت دانشجویی مراجعه کرده و کارنامه های مذکور را دریافت نمایند.

وزیر نفت جمهوری اسلامی ایران در مصاحبه مطبوعاتی و رادیو ـ تلویزیونی:

## ایران در اجلاس آتی اوپک پیشنهاد تحریم صادرات نفت را مطرح می‌کند

این اقدام به‌منظور مقابله با توطئه کاهش قیمت نفت صورت می‌گیرد

در صفحه ۳

## مردم مسلمان لبنان برای مقابله با تجاوز ارتش صهیونیستی بسیج شدند

درحالی که تعدادی از چریک‌های مسلمان شیعه مواضع اسرائیلی‌ها در جنوب لبنان را زیر نظر دارند، یکی از مسلمانان مشغول خواندن نماز است. نیرو های اسرائیلی در جستجو برای یافتن دو اسرائیلی که در اختیار «جنبش مقاومت اسلامی» هستند، چندین روستا در جنوب لبنان را اشغال کرده‌اند. لازم به یادآوری است که هزاران نفر از مردم مسلمان لبنان‌بامراجعه به مراکز حزب‌الله برای مقابله با نیرو های رژیم صهیونیستی اعلام آمادگی نمودند ـ عکس رادیوئی اطلاعات

در صفحه ۱۸

## ساختمان وزارت دفاع فیلیپین به تصرف مخالفان مارکوس درآمد

شورشیان مخالف‌خواستار استعفای مارکوس شدند

وزیر دفاع و معاون رئیس ستاد ارتش جزء مخالفان هستند

در صفحه ۱۸

## فتح «فاو»

نوشته‌ی: فخرالدین حجازی

در صفحه ۲

## توزیع کارنامه ارزی سریهای ۳٦ و ۳۷ از سال ٦٤

در همین صفحه

## «ضمیمه اقتصادی» اطلاعات ویژه «توسعه صنعتی» در ۲٤ صفحه منتشر شد

خانواده محترم شهید حضرت حجت‌الاسلام و المسلمین حاج شیخ‌فضل‌الله محلاتی و برادر جناب آقای دیبایی

شهادت عالم ربانی حضرت حجت‌الاسلام و المسلمین حاج‌فضل‌الله محلاتی نماینده محترم حضرت امام در سپاه پاسداران را به حضرت ولی‌عصر و نایب برحقش امام خمینی و امت شهیدپرور تبریک و تسلیت عرض می‌نمایم.

مهندس سیدعلی موسوی قمی

حضرت حجت‌الاسلام والمسلمین حاج‌شیخ‌احمد سلطانی

شهادت و ارسته مرد برادر حجت‌الاسلام و المسلمین حاج‌غلامرضا سلطانی نماینده مردم کرج را به پیشگاه حضرت ولی‌عصر و نایب برحقش امام خمینی و امت شهیدپرور تبریک و تسلیت عرض می‌نمایم.

مهندس سیدعلی موسوی قمی

بسم‌رب‌الشهداء

ولاتحسبن‌الذین قتلوا فی‌سبیل‌الله امواتا بل‌احیاء عندربهم‌یرزقون

اکنون که می‌رود تا جای جای میهن اسلامیمان‌و نیز خاک مقدس عراق به دست پرتوان رزمندگان سلحشورمان از لوث وجود بعثیون عفلقی پاک گردد دست آمریکای جنایتکار از آستین صدام خون آشام بیرون آمده و این بار نیز جنایتی عظیم آفرید و یک‌عده از بهترین عزیزان ما را به خاک‌و خون کشید که‌درمیان آنها چهره‌های تابناک دهتن قضات محترم دادگستری تهران نیز مشاهده می‌گردد. ما این ضایعه بزرگ را به امام زمان (عج) و نایب برحقش خمینی‌کبیروشیزشورای عالی محترم قضایی و همچنین قضات و کارکنان محاکم عمومی تهران و خانواده‌های معظم مصیبت دیده تبریک و تسلیت عرض می‌نمائیم. امید است خدای تبارک و تعالی ما را مورد عنایت خاص خود قرار داده‌تاقدردان خون پاک این شهیدان باشیم.

رئیس کل دادگاهها و دادستان عمومی تهران

بسم‌رب‌الشهداء و الصدیقین

حضرت حجت‌الاسلام و المسلمین جناب‌آقای نیری ریاست دادگاههای انقلاب اسلامی تهران

شهادت پرافتخار اخوی گرامیتان را در عملیات عظیم والفجر ـ ۸ به‌حضرت‌عالی‌و خانواده محترم آن‌جناب تبریک و تسلیت عرض می‌نمائیم.

روابط عمومی دادسرای انقلاب اسلامی تهران

بسمه‌تعالی

حضرت حجت‌الاسلام و المسلمین جناب‌آقای تیری حاکم شرع اوین دامت افاضاته

شهادت پرافتخار برادر گرانقدرتان را تبریک و تسلیت عرض نموده و دوام عمر امام عزیز و صبر و سلامتی برای آن خاندان ارجمند از درگاه ایزد منان مسئلت داریم.

دادسرای انقلاب اسلامی مبارزه با مواد مخدر تهران

بسمه‌تعالی

مجلس یادبود

چون مراسم تشییع و مجالس ختم همسر و پدر عزیزمان مرحوم مغفور شادروان حاج‌سیدمهدی‌احرامیان در یزد برگزار گردید، بهمین مناسبت مجلس یادبودی در روز سه‌شنبه ٦ر۱۲ر٦٤ از ساعت ٤ تا ٦ بعدازظهر درمنزل احرامیان واقع در محمودیه خیابان مقدس اردبیلی(پیراسته سابق.) خیابان ب کوی هشتم پلاک ۱۱ منعقد می‌باشد. شرکت دوستان و همشهریان موجب تسلی‌خاطر بازماندگان و شادی روح آن مرحوم خواهد بود.

خانواده احرامیان و بستگان

## مرکز آموزش مدیریت دولتی برای دوره دوساله علوم اداری دانشجو می‌پذیرد

رجوع به صفحه ۵

## سمینار اصول طراحی و کاربرد ماشینهای تراش CNC

رجوع به‌صفحه ۵

## آگهی انتقال به بانک مرکزی جمهوری اسلامی

رجوع به صفحه ۱۱

## آگهی مناقصه دانشگاه شهید بهشتی

رجوع به صفحه ۳

## حراج فرشهای نو و کهنه توسط شرکت سهامی فرش ایران

روزهای شنبه و دوشنبه هر هفته از ساعت ۳ الی ۷٫۵ بعدازظهر در سالن ۱۸ نمایشگاههای بین‌المللی ورود از درب غربی. ۲۹٦۷۷ رم‌الف

بسمه‌تعالی

## گروه هتلهای بنیاد مستضعفان

برنامه نوروزی هتلهای خود را جهت رزرو بشرح زیر اعلام میدارد:

۱ـ هتلهای مشهد (قدس ـ صدر ـ توریست توس) ٥ر۱۲ر٦٤ لغایت ٦ر۱۲ر٦٤

۲ـ هتلهای شمال (انقلاب خزر ـ رامسر ـ گچسر) ۷ر۱۲ر٦٤ لغایت ۸ر۱۲ر٦٤

۳ـ هتلهای اصفهان (کوثر ـ عالی‌قاپو ـ سوئیت) ۹ر۱۲ر٦٤ لغایت ۱۰ر۱۲ر٦٤

جهت انجام رزرو به خیابان استاد مطهری نبش قائم‌مقام فراهانی شماره ۲۵۷ مراجعه ودر صورت نیاز با تلفنهای ٦۲٦۱٥۸ و ٦۲۹۸۱۹ تماس حاصل فرمائید.

گروه هتلهای بنیاد مستضعفان

آخرین فروش فوق‌العاده ٦٤ به‌میمنت‌ومبارکی دستاورد های لشکریان اسلام در هشتمین فجر

مبلمان ایرانی و خارجی، چینی‌آلات، لوازم لوکس ـ لوستر و آباژور و ....

از شنبه ۳ اسفند ساعت ۱٥ لغایت ۱۹ بعدازظهر نشانی، میرداماد، بین ولیعصرو آفریقا

۲ ـ ٦۸۷٥٦۰

۲۹۷٦۱ رم‌الف

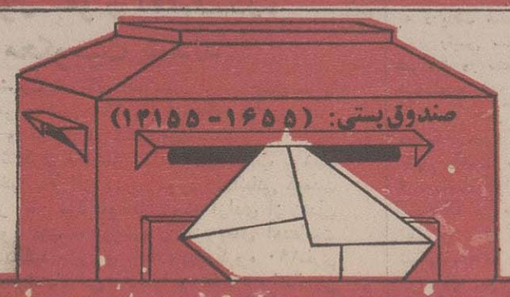


## اطلاعیهٔ مهم شهرداری تهران

درمورد ارسال برچسب مخصوص اتومبیل از طریق پست سفارشی.

در صفحه ۸

## یادداشت

# فتح «فاو»

نوشته‌ی: فخرالدین حجازی

(۳)

چند رزمنده‌ی مجروح را روی تخت، تنفس مصنوعی می‌دادند و چند خون‌آلود دیگر را پانسمان می‌کردند و بقیه‌ی تخت‌ها خوشبختانه خالی بود و پزشکان و پرستاران درحال خدمت بودند که خدای توفیقشان دهد.

شبکه‌ی درمان جنگ، بسیار منظم و گسترده است ومجروحین جنگی، نخست در بیمارستان جبهه معاینه و معالجه می‌شوند و سپس با هواپیما به نقاط مختلف کشور منتقل می‌گردند وبه لطف خدا دراین عملیات، مجروحین، اندک بودند واز همان اندک، بسیارشان معالجات سطحی وساده‌ای داشتند.

از مصدومین شیمیائی، جمعی رابه کشورهای خارجی بردیم تادرمان شوند و آنجا مخبرین جرایدازآنها بازدید کردند و مطالبی نگاشتند، ولی کوکوش شنوا؟

حبشی گفت: سوار شویم و راه بیفتیم.

ماهم که تشنه‌ی دیدار یاران بودیم، ماسکها و لباسها را برداشتیم و راه افتادیم. همه‌جا مهمات‌بود و سلاحهای سنگین و تدارکات ـ تا چشم کار می‌کرد ـ بیابان از آن همه وسایل سیاه بود و ماشین‌ها، ردیف در ردیف پیش می‌رفتند ورزمندگان ، سوار بودند و صلوات می‌فرستادند و من درشگفت‌بودم از نظم این شبکه‌ی پیچیده ودر حیرت بودم از این‌همه سازماندهی منظم.آخراین بچه‌ها، تاکنون جنگی نکرده و درسی‌در دانشکده‌ی نظام نخوانده بودند. همه‌اشان هم جوان بودند و نوجوان و بندرت پیران رشیدی هم دیده‌می‌شدند که نوار سرخی بسر بسته بودند و پیش می‌رفتند وگاهی یک جوانک سیزده ساله‌یک لودرسنگین را پیش می‌راند وهمه باهم بودند، روحشان، پیکرشان اندیشه‌اشان و مقصدشان واین است مفهوم حقیقی سپاه توحید.

جاده‌های خاکی ،پیچ می‌خورد و ماشین می‌نالید و دود ناشی از انفجار از گوشه وکنار بلند بود و غرشهای توپ، یک لحظه قطع نمی‌شد و من به پاسدار کاشی غرمی‌زدم که چرا قدری کاهو باخودت نیاوردی واو لبخندی مودبانه می‌زد و من به حبشی می‌گفتم کهبا این وضع، حاضر نیستم شهید شوم.

از اینجا، دیگر قدم به‌قدم سپاهی است که رفت و آمدهارا کنترل می‌کنند و خودروها درگوشه وکنار ایستاده‌اند و نظمی وسیع برپاست، هنوز ماشین‌داشت می‌رفت که گفتم نگهدار تاپیاده بروم واین آیت‌های خدایی را ببینم، چهره‌هایی که درافق تاریخ می‌درخشد و به‌انسانیت و شرف معنی می‌دهد ورمز آفرینش را می‌گشاید قیافه‌هایی که صداقت را در تابش خیره‌کننده‌اش ظهور می‌بخشد، ظهور، ظهور، ظهورغیب،و پیدایی ناپیدایی، آنچه که انسان شناسهای ادعایی، اصلا نمی‌فهمند. نه تنها این انسانها را نمی‌شناسند ، که بند کفشش راهم نمی‌توانند شناسایی کنند وآقای «ژان پل سارتر» که معتقد بر تقدم ماهیت برذات است، بیاید و بنگرد تا بفهمد که نه حقیقت ماهوی اینها معلوم است ونه واقعیت ذاتشان، هرچه هست همین‌هایند و فقط قرآن می‌تواند اینها را در جلوه‌ی انسان احسن تقویم درآیات آسمانیش ترسیم کند.

همه جا سلام بود و روبوسی و احوالپرسی، حرارت ایمان از پیکرشان می‌تراوید وبوی بهشت از بدنشان برمی‌خاست ، به‌آنچه در هستی مقدس است قسم، در همه‌ی عمرم ایمان و صفا واخلاص و عاطفت را اینگونه عریان و روشن و ناب ندیده بودم.در مقابل سنگر، جوانکی مسلح ایستاده بود، از میانه‌ی کیسه های شن گذشتم و کفشها را درآوردم و پرده را کنار زدم، حرارتی به‌نرمی عشق و رابطه‌ای به‌لطافت شمیم بهشت به روحم دوید، اینجا قرارگاه خاتم‌الانبیاء (ص) بود.

چه‌نام خوبی! یکی از ستمهایی که به پیامبررفته است و متاسفانه عامل آنهم ما خودمان بوده‌ایم، اینکه چهره‌ی رزمی پیامبر مسلح را ازیاد برده‌ایم و تنها او را پیامبر رحمت نامیده‌ایم و ابعاد خشم و انتقام او را ازیاد برده‌ایم واصولا ازشهامت‌و صلابت وصولت او، بی خبر با کم خبریم و حال اینکه شخص امیرالمومنین (ع) که تجسم همه‌ی‌شجاعت و توانمندی رزمی بود، می‌فرماید هروقت معرکه‌ی جنگ، سرخ می‌شد، به‌پیامبر پناه می‌بردیم.

اکنون به برکت انقلاب وجنگ، چهره‌ی خشم وعتاب وبیکار پیامبر مسلح اسلام‌هم‌که «اشداء علی‌الکفار» است، نمایان شده وامت پیکارجوی او برضد ستم وکفر وضلال برخاسته‌اند ونام مرکز فرماندهی سپاه جنگجوی‌ومبارز ما، قرارگاه خاتم‌الانبیاء (ص) شده است .

سالنی وسیع وبلند از بتون‌آرمه که در زیر خاک وشن وسنگ بناشده ودر برابر بمب وتوپ احتمالی‌دشمن آسیب‌ناپذیر است، باچراغهای فلورسنت روشن استو تابلوهایی از سخنان امام بردیوارهای آن می‌درخشد «جنگ تا رفع فتنه در عالم» و «تا زمانی که‌احکام‌اسلام جاری نشود،جنگ هست»،پرچمهای سرخ‌وسبز یاحسین، یا اباالفضل ویامهدی ، بردیوارها نصب است وروی کف موکت سالن،گروهی‌رزمنده وجمعی‌ازروحانیون‌نشسته‌اند واطراف سالن اطاقهایی است که پرده بردرآن آویخته وتابلوهایی زده‌اند،اطاق عملیات، نقشه‌برداری،مخابرات، تدارکات، محافظین .

و در آخر سالن، پرده‌ای آویخته‌اند و رزمنده‌ای مسلح ایستاده است، در پشت پرده، سالن ادامه داردو در برابر سالنی کوچک که پرده بردر آن افتاده است، چند نفر محافظ مسلح ایستاده‌اند و نوشته‌اند : اطاق فرماندهی. ده‌ها تلفن زرد وسرخ وسبز و سفید ودستگاه های بی‌سیم وتلکس وتلفنهای خاکی رنگ نظامی ، ردیف است ونقشه‌ها بردیوار است و عده‌ای مشغول بررسی هستند وتلفنهاصدامی‌کند وانگشتها روی‌نقشه‌ها می‌لغزد. همه‌چیز جدی است. نه چای وسیگاری و نه لغوی و خنده‌ای. همه، کار می‌کنند ـ مثل ساعت ـ هرکس کار خودش‌رامی‌کند وبعد همه‌ی کارها، به‌هم پیوند می‌خورد وتنظیم می‌شود .

فرماندهان وپاسداران ومخابراتیها و تدارکاتی‌ها، بدون غرور وتحکم وبرتری‌جویی تلاش می‌کنند و آنچه همه‌را به‌هم پیوند می‌دهد، محبت است وتقدس وتوحید، هدف، تواضع وخاکساری وعکس امام درآن روبروی می‌تابد وجاوه‌ای از صولت‌الحیدریه را تداعی می‌کند.

اینجا مغز ارتباطات جبهه است، به‌آن سوی اروندرود وبه‌فاو وخاکریزها ارتباط دارد واخبار می‌رسد وفرمانها صادر می‌شود، لباسها خاکی وپاسداری است، نه‌نشانی ونه درجه‌ای ونه باد وبروتی ونه حکمیه‌ای ووا کسیل و دنگ وفنگی .

بله، اینجا اطاق فرماندهان است، بزرگترینشان سی وچند ساله است، بقیه می‌آید پایین تا بیست سال و اینها، بلی همین‌ها طراحان جنگند.

یادم‌آمد ازفیلم تشریفات کاخ گلستان که درحضور طاغوت بزرگ که غرق در زرق و برق بود ، یک صف فرماندهان ایستاده‌بودند،ارتشبدها، سپهبدها،سرلشگرها، وسرتیپها با صورتهای دوتیغه تراشیده وباد درغبغب انداخته ولباسهای آبی وسرخ وسفید ومدالها مانند زنگوله‌های قاطرها آویزان، ارتشبد ازهاری ، نصیری، خاتمی، سپهبد قرباغی، طوفانیان،مین‌باشیان، سرلشگر فلان وبهمان، سرتیپ شه‌پرست، ایران‌پرست و یک مشت دزد وحیض وعرق‌خور وقمارباز ومزدور وکثیف وتجسم شهوت وحیوانیت وخیانت وجاسوسی وبی‌ناموسی !

همین‌هایی که بزرگترهاشان در حادثه‌ی شهریور ۲۰، چادر زنانه به‌سرشان انداختند و در رفتند وننگو نفرت ونفرین را برای خود خریدند وشاهنشاه روی‌زمین هم مملکت‌را درآن بحران عظیم انداخت ودررفت‌واکنون این رزم‌آوران جنگجوی پرتوان، دورازهر تفرعن‌وتلبیس وتدلیس، شصت وپنج ماه است که می‌جنگند و پنجه در پنجه‌ی بزرگترین قدرتهای جهان انداخته‌اند ودنیا را به تکان آورده‌اند، ولی چهره‌ای آرام وقلبی خاشع وروحی متواضع دارند واز هیچکس‌جزخدا، چیزی نمی‌خواهند. هم سیاهیشان وهم ارتشی‌شان. دارد قلبم ازجا کنده می‌شود، دلم می‌خواهد جیغ بکشم، رشید ورحیم‌وباقری وشمخانی ومحسن را می‌بوسم، اشکهایم می‌ریزد . عقب عقب کنار می‌روم و پهلوی غمخوار می‌نشینم.

سلام، برادر غمخوار، حق بود لقبت بی‌غم بود ، توکه اینقدر خندان وبشاشی چرا اسمت را غمخوار گذاشتی؟ راستی تو متصدی تدارکاتی ؟ یک سیگار ؟ ممنوع است! قدری آجیل؟ در آبدارخانه است. پرتقال چی؟ اطاق تدارکات! عجب وضعی است پسر، من برای چه به‌اینجا آمده‌ام ...

وزیر سپاه ازراه می‌رسد، نه‌تشریفاتی ونه تجملی. وزیر بی‌کراوات وبی‌نشان وبا همان لباسهای خاکی ، دورش را گرفته‌اند وکاغذی دردست گرفته وحواله می‌نویسد، خمپاره، قایق، توپ،ضد هوایی مثل‌اینکه‌حواله‌ی نخود ولوبیا می‌نویسد!

آقای وزیر، سیگار؟ اینجاممنوع است! آبدارخانه، عجب حاجی سخت می‌گیری! فرمانده‌ی ستاد قرارگاه می‌آید. سلام آقا، شما اصفهانیها همه‌جا را گرفته‌اید . خسته‌ام دلم ضعف می‌رود .

ـ تا نروید توی خط خبری نیست.

ـ چشم! می‌روم ولی آخر شما هم!

سردرگوش پاسداری می‌گذارد و بعد بشقاب‌میوه وپسته می‌رسد. از همان تدارکاتی که‌مردم گیلان‌وخراسان وتهران ویزد وکرمان فرستاده‌اند.

ـ کارد بخورم! من چکاره‌ام؟ اینها مربوط به‌رزمندگان است، بشقاب را می‌گیرم و می‌چرخانم وخودم‌حسرت‌زده، گوشه‌ای می‌نشینم، که‌ای‌کاش سگی‌بودم یاسنگی!

ادامه دارد

براساس تبصره ۳ لایحه بودجه کل کشور

# ۸ میلیارد تومان تسهیلات اعتباری در بخش‌های کشاورزی وصنایع روستائی، صنعت ومعدن، مصالح ساختمانی وطرحهای تولیدی وخدماتی بنیادشهید به‌مصرف می‌رسد

**★ مبلغ ۱۰ میلیارد ریال‌صرفا جهت‌استانهای جنگی و مهاجرین جنگ تحمیلی در استانهای دیگر از سوی بانک مرکزی باید پرداخت شود.**

● بررسی تبصره‌های لایحه بودجه سال ۱۳۶۵ کل کشور، صبح دیروز در مجلس شورای اسلامی‌آغاز شد.

به‌گزارش خبرنگار پارلمانی اطلاعات، دراین‌جلسه پس از سخنان حجت‌الاسلام هاشمی رفسنجانی‌درتجلیل از شهدای حادثه اخیر سقوط هواپیما، از جمله ۸تن‌از نمایندگان مجلس شورای اسلامی که متن کامل آن در شماره دیروز «اطلاعات» درج شد، نخست تبصره‌های یک و دو لایحه بودجه قرائت گردید و چون‌برای‌تغییر یا اصلاح این دو تبصره پیشنهادی مطرح نشد، پس از قرائت متن تبصره۳، پیشنهاد آقای هراتی‌مبنی‌برافزایش سقف اعتبار این تبصره از مبلغ ۳۰ میلیارد ریال به ۸۰ به بحث گذاشته شد، اما چون تعداد نمایندگان برای رای‌گیری درباره این پیشنهاد در حد نصاب نبود،ادامه بحث در این زمینه به جلسه آینده (امروز) موکول‌شد.

لازم به یادآوری است در این زمینه حجت‌الاسلام محمد یزدی رئیس جلسه اعلام کرد که نمایندگان در مراسم تشییع پیکرهای پاک شهدا حضور یافته‌اند وبه این سبب تعداد نمایندگان به حد نصاب نرسیده است.

متن ماده واحده و تبصره‌های یک ودو لایحه بودجه‌به شرح زیر است:

## لایحه بودجه سال ۱۳۶۵ کل کشور

● ماده واحده ـ بودجه سال ۱۳۶۵ کل‌کشوراز حیث درآمدها و سایر منابع تامین اعتبار بالغ بر هفت هزار و سیصد و بیست و هشت میلیارد و هفتصد و بیست و سه میلیون و پانصد و چهل و چهار هزار (۷۳۲۸٫۷۲۳٫۰۴۴۰۰۰) ریال و از حیث‌هزینه‌ها و سایر پرداختها بالغ بر هفت هزار و سیصد و بیست و هشت میلیارد و هفتصد و بیست و سه میلیون‌و پانصدوچهل‌و چهار هزار (۷۳۲۸٫۷۲۳٫۰۴۴۰۰۰) ریال می‌باشد.

الف ـ بودجه عمومی دولت در سال ۱۳۶۵ از لحاظ درآمدها و سایر منابع تامین اعتبار و از حیث هزینه‌ها و سایر پرداختها بالغ بر چهارهزار و بیست‌و دو میلیارد و سیصد و پنجاه و سه میلیون و پانزده هزار (۴۰۲۲٫۳۵۳٫۱۵۰۰۰) ریال بشرح ذیل بتصویب می‌رسد.

۱ـ درآمد عمومی و سایر منابع تامین اعتباربالغ برسه هزار و هفتصد و پنجاه و سه میلیارد وششصدو پنجاه و پنج میلیون و نهصد و پنجاه هزار (۳۷۵۳٫۶۵۵٫۹۵۰۰۰۰) ریال و هزینه‌هاوسایرپرداختها از آن محل بالغ برسه هزار و هفتصد و پنجاه و سه میلیارد وششصدوپنجاه‌وپنج‌میلیون ونهصد وپنجاه‌هزار (۳۷۵۳٫۶۵۵٫۹۵۰۰۰۰) ریال.

۲ـ درآمد اختصاصی وزارتخانه‌ها و موسسات دولتی بالغ بر دویست و شصت و هشت میلیارد و ششصد و نود و هفت میلیون و شصت و پنج هزار (۲۶۸٫۶۹۷٫۶۵۰۰۰) ریال و هزینه‌ها و سایر پرداختها از آن محل بالغ بردویست و شصت و هشت میلیاردو ششصد و نود و هفت میلیون و شصت و پنج هزار (۲۶۸٫۶۹۷٫۶۵۰۰۰) ریال.

به دولت اجازه داده میشود که درآمدها و سایر منابع تامین اعتبار منظور در قسمت سوم این قانون‌را در سال ۱۳۶۵ وصول و هزینه‌های وزارتخانه‌ها و موسسات دولتی و همچنین کمکها و سایر اعتبارات‌را که در جداول قسمتهای چهارم و پنجم و ششم‌پیوست شماره (۱) این قانون منظور شده است، در حدود وصولی درآمدها و سایر منابع تامین اعتبار در سال ۱۳۶۵ و براساس تخصیص اعتبار تعهد و با رعایت قوانین و مقررات مربوط به تبصره‌های این قانون پرداخت نماید.

ب ـ بودجه شرکت‌های دولتی و موسسات‌انتفاعی وابسته به دولت منظور در قسمت هشتم این قانون‌به استثنای آن قسمت از اعتبارات عمرانی (سرمایه‌گذاری ثابت) آنها که از محل درآمد عمومی تامین‌میشود طبق قوانین و مقررات و اساسنامه‌های مربوط قابل اجراء خواهد بود.

بودجه آن دسته از موسسات انتفاعی وابسته‌به دولت که در سال ۱۳۶۵ بصورت موسسات دولتی درآیند، برای مدت باقیمانده سال پس از تصویب هیات وزیران قابل اجراء خواهد بود.

● تبصره ۱ـ میزان تنخواه‌گردان خزانه درسال ۱۳۶۵ دویست‌میلیارد (۲۰۰۰۰۰۰۰۰۰۰) ریال است.

● تبصره ۲ـ به موجب این تبصره، تبصره ۶۱ قانون بودجه سال ۱۳۶۴ کل کشور به شرح زیراصلاح می‌گردد.

سازمان حمایت مصرف‌کنندگان و تولیدکنندگان مکلف است پنج درصد از کلیه درآمدهای حاصل از مابه‌التفاوت‌های وصولی‌موضوع بند ده‌ماده هفت‌اساسنامه خود را به حساب درآمد عمومی کشور واریز نماید.

اصلاح تبصره ۳

● به‌گزارش خبرنگار پارلمانی اطلاعات ،درجلسه علنی امروز مجلس شورای اسلامی که ساعت ۸ صبح به‌ریاست حجت‌الاسلام هاشمی رفسنجانی تشکیل شد ، پیشنهاد آقای هراتی مبنی بر افزایش میزان‌اعتبار مورد نیاز برای اجرای بند الف تبصره ۳ لایحه بودجه کل کشور از مبلغ ۳۰ میلیارد ریال به مبلغ ۸۰ میلیاردریال، مورد تصویب قرار گرفت .

براساس بند الف این تبصره ، به منظور ایجاد اشتغال و کمک به راه‌اندازی و تامین کمبود سرمایه در گردش و ثابت و گسترش و ایجاد کارخانجات ومراکز تولیدی کشاورزی، صنعتی ، معدنی ومصالح‌ساختمانی، صنایع روستائی در جهت افزایش فعالیت‌های تولیدی مناطق محروم یا مستعد کشور ، با حفظ اولویت تولیدات روستائی در بخش تعاونی و خصوصی ،بانک مرکزی جمهوری اسلامی ایران مکلف است، با توجه به سیاست‌های پولی کشور ، تسهیلات اعتباری مورد نیاز طرحهای مزبور را که دارای توجیهات کامل فنی ، اقتصادی و مالی باشند و فقط از نظر وثیقه و میزان سرمایه‌گذاری مجری طرح با مقررات بانک‌های استان وفق نمی‌دهد ، از منابع داخلی بانک‌های مذکور و در صورت عدم تکافوی منابع داخلی بانک‌های فوق ، از منابع سایر بانکها تامین نماید .

حداکثر تسهیلات اعتباری از محل منابع بند الف این تبصره در سال ۱۳۶۵ برابر ۸۰ میلیارد ریال ، به ترتیب : ۴۰ میلیارد ریال در بخش کشاورزی و صنایع روستائی ، ۱۵ میلیارد در بخش صنعت و معدن ، ۱۰ میلیارد ریال در بخش مصالح ساختمانی و ۱۵ میلیارد ریال در رابطه با بند ج این تبصره خواهد بود.

مبلغ ۱۰ میلیارد ریال از تسهیلات اعتباری این تبصره صرفا جهت استان‌های جنگی و مهاجرین جنگ تحمیلی در استان‌های‌دیگر باید پرداخت گردد .

ـ لازم به توضیح است : به موجب بند ج این تبصره مبلغ ۱۵ میلیارد ریال از تسهیلات اعتباری بند الف از طریق بانک ملی ایران به‌صورت قرض‌الحسنه به طرحهای ارائه شده توسط بنیاد شهید انقلاب اسلامی اختصاص می‌یابد تا به مصرف توسعه و شرکت‌های موجود و یا سرمایه‌گذاری طرحهای تولیدی وخدماتی صرفا جهت اشتغال جانبازان و فرزندان ، همسران ، پدران و مادران شهدا و مفقودین‌و اسرا برسد . بنیاد شهید مکلف است ترتیبی اتخاذ کند که اشخاص‌نامبرده در این شرکت‌ها و طرحهای تولیدی سهیم گردند .

# پیکر مطهر ۱۲ تن از شهدای هواپیمای مسافری در قم تشییع وخاکسپاری شد

قم ـ پیکرهای پاک‌و عطرآگین حجت‌الاسلام‌محلاتی و یازده‌تن از نمایندگان مجلس شورای اسلامی و قضات که در اثر حمله ناجوانمردانه حاکمان خون‌آشام بغداد به فیض شهادت نائل آمده بودند عصر دیروز در شهر خون‌وقیام قم تشییع شد.

پیکر های این عزیزان از مسجد امام‌حسن عسگری (ع) بردوش مردم همیشه درصحنه قم حمل و به‌صحن حرم مطهرحضرت معصومه(س) انتقال‌داده شد.براساس گزارش واصله در صحن مطهر که انبوه مردم عزادار، خانواده های شهداء و جمعی از شخصیت های سیاسی ، مذهبی حضور داشتند، یکی از اعضای دفتر امام خمینی طی سخنانی از شهیدان بزرگوارجنایت بی‌شرمانه‌عراق به‌ویژه‌نماینده محترم امام در سپاه تجلیل و قدردانی کرد. آنگاه بر پیکر های شهداء نمازگزارده شد و در پایان مراسم ، درمیان شعار های عزاعزاست امروز روزعزاست امروز، خمینی بت‌شکن صاحب‌عزاست امروز، پیکر شهیدمحلاتی جهت خاکسپاری درصحن‌مسجدبالاسر حرم‌مطهرحضرت معصومه (س) منتقل و سایر شهداء در گلزار شهداء قم در کنار لاله های پرپرشده جنگ‌تحمیلی به خاک سپرده شدند.

گزارش خبرنگار ما حاکیست: بهمین‌مناسبت دیروز شهر خون‌وقیام یکپارچه تعطیل‌بود و مجلس بزرگداشتی از سوی جامعه مدرسین حوزه علمیه‌قم ، سپاه پاسداران انقلاب اسلامی، بنیادشهید و ستادبرگزاری نمازجمعه قم در مسجد اعظم این‌شهر برپا گردید.

در این مجلس حجت‌الاسلام امامی کاشانی عضو فقهای شورای‌نگهبان طی سخنانی شهادت گروهی دیگر از یاران باوفای امام را به امام زمان و نائب‌برحقش‌امام خمینی تبریک و تسلیت گفت. وی در بخشی از سخنان خود با یادآوری این مطلب‌که این‌گونه شهادت‌هاموجب ارتقاء روحیه رزمجویی و شهادت‌طلبی ملت شریف‌ایران برعلیه دشمن کینه‌توز حاکم‌بر عراق خواهد شد اظهار داشت رژیم صدام و اربابش آمریکا باید بداند که جنایات آنان ، عزم ما را در مبارزه بی‌امان علیه کفر تارسیدن‌به پیروزی نهایی را سختتر خواهد ساخت‌و در آینده‌ای نه‌چندان دور، اثرات به جاماندنی این شهادت‌ها را در جبهه های جنگ برای ملل‌محروم و مسلمان ایران و جهان به ارمغان خواهیم آورد. ناطق در همین رابطه افزود ملت و مسئولین مادر همه سنگرهادر جهت‌انقلاب اسلامی و پیشبرد اهداف آن در کنارهم جز به رضای خدا به‌چیز دیگری نمی‌اندیشند و این عزیزان ازدست رفته‌مان تمامی اهداف مقدس خود را براساس خدمت شبانه‌روزی در راه دین حیاتبخش اسلام خلاصه کرده بودند.

# پیکرمطهرشهیدشاهچراغی بر روی دوش مردم دامغان تشییع شد

دامغان ـ خبرنگار اطلاعات: هزاران نفر از مردم همیشه در صحنه شهرستان دامغان صبح امروز پیکرپاک شهید سید حسن شاهچراغی نماینده مردم دامغان در مجلس شورای‌اسلامی‌و مدیر موسسه کیهان راباشکوه خاصی تشییع کردند.

در مراسم تشییع پیکر این یار باوفای امام امت‌و نماینده مجلس شورای اسلامی، ائمه جمعه استان‌سمنان، تنی چند از نمایندگان مجلس شورای اسلامی،استاندار، روحانیون، مسئولین روزنامه کیهان، مقامات محلی، فرماندهان و پرسنل‌نیروهای نظامی وانتظامی و خانواده معظم این شهید حضور داشتند. در این مراسم امت شهیدپرور دامغان و روستاهای اطراف که از نخستین ساعات بامداد جهت تجلیل از خدمات شهید گرانقدر شاهچراغی در خیابانهای این شهر اجتماع کرده بودند، متاثر از این فاجعه دلخراش، باداون شعارهائی ضمن محکوم کردن جنایت اخیر صدام خونخوار ونیزسکوت مجامع بین‌المللی در این رابطه از رزمندگان اسلام خواستند انتقامخون این‌شهیدان را درجبهه های‌نبرد با صدام کافر با قدرت تمام بازستانند.

براساس‌این گزارش پیکر مطهرشهید شاهچراغی برروی دوش مردم تکبیرگوی دامغان از مقابل حسینیه حضرت ابوالفضل تا فردوس رضا دامغان تشییع و در گلزار شهدا در کنار دیگر شهدای انقلاب اسلامی و جنگ تحمیلی به خاک سپرده‌شد. در این مراسم همچنین از مقام دیگر شهدای پرارج این فاجعه دلخراش از جمله شهید والامقام سید ابوالقاسم داودی الموسوی دامغانی نماینده مردم رامهرمز در مجلس شورای‌اسلامی نیز تجلیل به عمل آمد.

## مراکز شبانه روزی‌ارائه‌خدمات تلفنی بین‌شهری و خارجی

شرکت مخابرات ایران اعلام کرد : بمنظور رفاه متقاضیان ارتباط بین شهری و بین‌المللی سه مرکزتلفنی درسطح شهر تهران بطور ۲۴ ساعت آماده ارائه‌خدمات ارتباط تلفنی میباشد.

این مراکز عبارتند از : مراکز بهره‌برداری کوثر واقع در خیابان کارگر نبش خیابان جمهوری‌اسلامی، مرکز نبوت واقع‌در خیابان شهیدآیت (نارمک) چهارراه تلفنخانه و مرکز بعثت واقع در خزانه بخارائی جنب ترمینال جنوب .

## برنامه‌امشب تلویزیون

★ شبکه‌ی اول

۱۶ـ۲۰ اعلام برنامه ها
۱۶ـ۲۵ تلاوت آیاتی از کلام‌الله مجید
۱۶ـ۳۰ اخبار به زبان انگلیسی
۱۶ـ۵۰ اخبار ورزشی
۱۷ـ۰۰ اخبار استان و شهرستان ها
۱۷ـ۱۵ برنامه‌ی کودکان و نوجوانان
۱۸ـ۱۳ اذان مغرب به‌افق تهران
۱۸ـ۲۰ فیلم علمی ( تلفن)
۱۸ـ۳۵ آموزش بافتنی
۱۹ـ۰۵ درباره کشاورزی
۲۰ـ۰۰ دیدنی ها
۲۱ـ۰۵ تاریخچه اسلحه
۲۱ـ۲۰ درس هائی‌ازاصول اعتقادات
۲۲ـ۲۰ اقتصاد به زبان ساده
۲۲ـ۳۰ اخبار سراسری ایران و جهان

۱۵ـ۲۰ بانکداری اسلامی
۲۰ـ۴۵ ورزش ومردم
۲۲ـ۱۰ ویژه برنامه‌ی امام محمد غزالی
۲۳ـ۰۰ برنامه به زبان‌عربی (برون مرزی)

★ شبکه‌ی دوم

۱۷ـ۱۵ اعلام برنامه ها
۱۷ـ۲۰ تلاوت آیاتی از کلام‌الله مجید
۱۷ـ۳۰ آموزش علوم (شیمی)
۱۸ـ۰۰ اخبار فرهنگی ، هنری و اقتصادی
۱۸ـ۱۳ اذان مغرب به‌افق تهران
۱۸ـ۲۰ فیلم علمی ( تلفن)
۱۸ـ۳۵ آموزش بافتنی
۱۹ـ۰۵ درباره کشاورزی
۲۰ـ۰۰ دیدنی ها
۲۱ـ۰۵ تاریخچه اسلحه
۲۱ـ۲۰ درس هائی‌ازاصول اعتقادات
۲۲ـ۲۰ اقتصاد به زبان ساده
۲۲ـ۳۰ اخبار سراسری ایران و جهان

**توضیح**

به علت تراکم بیش از حد اخبار ، دنباله پاورقی گزارشی از سفر به پاکستان ، سرزمین شعار های اتحاد ، ایمان‌ونظم فردا از نظرتان میگذرد .

بسمرب‌الشهداء

شهادت پرافتخار سردار جان برکف اسلام محمودخضرائی که در عملیات والفجر ـ ۸ به لقاءالله پیوست را به پیشگاه امام امت و خانواده محترم آن شهید تبریک و تسلیت عرض می‌نمائیم .

پرسنل بهداری مرکز آموزشهای هوائی

بسمرب‌الشهداء و الصدیقین

جبهه رویاروی نبرد حق و باطل طلایه‌دارانی را به میدان شهادت طلبید و آنها چه مردانه ندای حق را لبیک گفتند. ما عروج افتخارآمیز نماینده امام در سپاه پاسداران انقلاب اسلامی و جمعی از نمایندگان مجلس شورای اسلامی و قضات محترم شرع را به حضور حضرت ولی‌عصر (عج) و امام بزرگوار و امت شهیدپرور تبریک و تسلیت عرض می‌نمائیم .

روابط عمومی دادستانی انقلاب اسلامی تهران

برادرگرامی آقای محسن حامدی

بدینوسیله از زحمات جنابعالی در زمان مدیریت عامل شرکت فرآورده‌های غذائی‌کرج سپاسگزاری وقدردانی نموده از درگاه خداوند متعال آرزومندیم کمافی‌السابق در پاسداری از حریم مقدس ولایت فقیه وسنگر انقلاب اسلامی در هر مقامی موفق و موید باشید .

کارکنان شرکت فرآورده‌های غذائی کرج

آ ـ ۱۳۷۶۳

انالله وانا‌الیه راجعون

با نهایت تاثر وتاسف درگذشت ناگهانی همکار عزیز آقای فیض‌الله سلیمی‌طاری رابه اطلاع دوستان و همکاران عزیز میرساند مراسم یادبود آن شادروان از ساعت ۳الی۵ بعدازظهر روز دوشنبه مورخ ۶۴٫۱۲٫۵ در مسجد امیرالمومنین (ع) واقع در خیابان کارگر ( امیرآبادسابق) چهارراه نصرت غربی برقرار میباشد از عموم دوستان و همکاران عزیز تقاضا دارد با تشریف‌فرمائی خود موجبات شادمانی روح آن مرحوم وتسلی‌خاطر بازماندگان را فراهم فرمایند.

ازطرف هیئت مدیره اتحادیه و انجمن اسلامی وشرکت تعاونی صنف فروشگاه های مواد پروتئینی و سوپرمارکتهای تهران و حومه ـ هاشم بهشامفر

آ ـ ۲۵۰۸۶

# ارسال پیامهای تبریک‌وتسلیت بمناسبت شهادت شهدای سانحه‌ی هوایی همچنان ادامه‌دارد

● سرویس سیاسی ـ در پی حمله ناجوانمردانه‌ی جنگنده های رژیم سرسپرده‌ی صدام به هواپیمای مسافربری ایران که منجر به شهادت گروهی از مسئولان کشور گردید، گروه ها، سازمان ها ، انجمن های اسلامی و نمایندگی های خارج از کشور باانتشار اطلاعیه‌هایی ضمن محکوم کردن‌این جنایت وحشیانه‌ی حکام بعثی عراق ، شهادت این عزیزان را تبریک و تسلیت گفته‌اند .

در بخش هایی از این اطلاعیه ها آمده است :

### تلگرام تبریک و تسلیت وزیر دفاع

سرهنگ جلالی وزیر دفاع با ارسال تلگرامی به محضر رهبر کبیر انقلاب شهادت جمعی از عزیزان متعهد انقلاب اسلامی را درو اقعه‌ی حمله ناجوانمردانه‌یدو فروندهواپیمای جنگنده‌ی رژیم متجاوز عراق‌به‌یک فروند هواپیمای مسافربری کشورمان ، به محضر امام امت ، امت امام و خانواده های معظم شهدای این عمل غیرانسانی تبریک و تسلیت گفت .

در بخشی از این تلگرام آمده است : اینگونه‌تجاوزات ناجوانمردانه و مغایر باقوانین بین‌المللی، رزمندگان اسلام را در جهاد علیه دشمن مصمم‌ترمیسازد .

### بخشی از اطلاعیه‌ی دفتر تبلیغات اسلامی

ایران از دیرباز تشخیص داده است که تنها چاره، قطع ریشه‌ی فساد است و تکرار این قبیل جنایات دلیل صحت‌این تشخیص میباشد و در مقایسه با عملیات درخشان والفجر ـ ۸ به خوبی می‌توان به ارزش اینگونه حرکات بی برد و تنها تاثیر آن ، شدت شعار « جنگ، جنگ تا پیروزی» وازدحام روزافزون راهیان کربلا به سوی جبهه ها خواهد بود.

دفتر تبلیغات اسلامی حوزه‌ی علمیه ، همچنین یادآور شده‌است :

آمیختن خون این عزیزان باخون آحاد مردم، ضامن وحدت و ارتباط حکومت با مردم در جمهوری اسلامی است و هر قطره‌ی این خون‌ها تبدیل به سربازی سلحشورخواهد شد .

### تلگرام نمایندگی فرهنگی ایران در هند به امام امت

در پی حمله جنگنده های متجاوز عراقی به یک فروند هواپیمای مسافربری ایران که منجر به شهادت جمعی‌ازیاران صدیق اسلام شد ، تلگرامی از سوی نمایندگی های جمهوری اسلامی ایران‌درهند به‌محضر امام امت مخابره شد.دربخشی از این تلگرام ، آمده است : این فاجعه ، چهره‌ی صدام و حامیانش را سیاه‌تر و رسواتر ساخت و امام و امت مارا تا برکندن ریشه‌ی متجاوز استوارتر نمود . طبق وعده‌ی‌خدا شهداء زنده‌اند و زندگی جاوید سرداران اسلام به امام‌و امت مبارک باد .

### قسمتی از بیانیه‌ی سفارت ایران در کویت

رژیم عراق هربار که در میدان های رزم شکست خورده و توان مقابله و رویارویی با نیرو های اسلام رادر خود نمی‌بیند ، دست به این قبیل جنایت های هولناک ، زده و علاوه بر کاربرد سلاح های شیمیائی ، حمله به شهر و کشتیهای تجاری ، به هواپیماهای غیر نظامی نیز حمله میکند .

### بخشی از اطلاعیه‌ی قضات دادگستری

اکنون‌که میرود تاجای‌جای میهن اسلامیمان ونیز خاک مقدس عراق به دست پرتوان رزمندگان سلحشورمان ازلوث وجود بعثیون عفلقی پاک گردد ، دست آمریکای جنایتکاراز آستین صدام خون آشام بیرون آمد و این بار نیز جنایتی عظیم آفرید و یک عده از بهترین عزیزان‌ما را به خاک‌وخون کشید که در میان آنها چهره های تابناک ده تن از قضات محترم دادگستری تهران نیز مشاهده میگردد .

# ۱۹۰ زندانی در بوشهر مشمول عفو و تخفیف در محکومیت شدند

بندربوشهر ـ خبرنگار اطلاعات: از سوی‌دادسرای انقلاب اسلامی بوشهر ۱۹۰ نفر ازمحکومین‌این‌دادسرا مشمول عفو و تخفیف در محکومیت شدند.

برادر تشکری دادستان دادسرای انقلاب بوشهر ضمن اعلام خبر بالا افزود: در مورد زندانیانی که‌مدت محکومیت در آنان موثر بود‌و زمینه آزادی از زندان برایشان وجود داشته، بررسیهای لازم بعمل آمده‌است و بمناسبت سالگرد پیروزی انقلاب یک گروه ۱۹۰نفری از آنان بشابه پیشنهاد این دادسرا و تائید دیوانعالی کشور مشمول عفو و تخفیف در محکومیت شدند و روز گذشته احکام آزادی ۱۰۷ نفر از آنان‌صادرگردید.

قضات دادگستری در پایان شهادت این عزیزان را به‌امت حزب‌الله تبریک و تسلیت گفته‌اند .

### بخشی از بیانیه‌ی مجلس اعلای عراق

مجلس اعلای انقلاب اسلامی عراق ، ضمن عرض‌تبریک و تسلیت شهادت جمعی از شخصیت

طی پیامی به‌مناسبت سانحه هوائی اخیر و شهادت ۳۹ تن از عزیزان انقلاب

# امام: ملتی که در میدان های باعظمت قتال با متجاوزین به‌مرگ لبخند می زند و برای رضای خدا انقلاب کرده از تحمل سختی ها چه باک دارد؟

تهران ـ خبرگزاری جمهوری اسلامی
امام امت در پیامی به‌مناسبت شهادت جمعی از بزرگان و عزیزان انقلاب اسلامی در جریان تازه‌ترین جنایت رژیم صدام ضمن تقدیر از خدمات و ایثارگریهای این شهدای والامقام فرمودند :

« من با این قلم شکسته و این چشم بسته در حق این ملت و این عزمش و این سلحشوران و این رزمش چه می‌توانم بگویم پس بهتر آن است قلم بشکنم و دم فرو بندم و اجر و مزد رزمندگان و وابستگان آنان و آسیب دیدگان و دلبستگان آنان را از خدای بزرگ بخواهم.»

متن پیام امام خمینی بدین شرح است :

بسم‌الله الرحمن الرحیم .
انا لله و انا الیه راجعون

جنایتکاران عفلقی که در جنگ جبهه‌ها و بویژه جبهه فاو ، خود را عاجز می‌بینند و سرآسیمه به هر دری می‌زنند برای نجات خود به هر حیثیتی متوسل می‌شوند به جنایت مفتضحانه دیگری دست زدند که آبروی نداشته آنان را در مجامع جهان آزاد بر باد داد و آن فاجعه هوایی اخیربود که‌جمع کثیری‌ازهموطنان عزیز ما را به شهادت رساندند . اسلام عزیز و بویژه جهان تشیع در طول تاریخ، از صدر اسلام تاکنون سوابق درخشانی در میدانهای خون و شمشیر داشته وبه‌حکم قرآن‌کریم‌و سنت‌رسول‌الله‌صلی‌الله‌علیه وآله وسلم و سیره ائمه معصومین علیهم صلوات‌الله ، برای اهداف مقدسه اسلامی و قطع فساد با شمشیر و خون دست به گریبان بوده و فداکاریهای عظیم در این راه مقدس نموده است و ملت بزرگ ایران به پیروی از اولیاء عظیم‌الشان اسلام این دفاع مقدس را آغازنموده و در انجام آن و رسیدن به هدف های اعلای قرآنی جان و مال را داوطلبانه فدا کرده و آنچه وظیفه‌الهی بوده بطور شایسته انجام داده است . و بحمدالله تعالی قدمهای بزرگی درراه شناساندن اسلام‌الهی ومحمدی (ص) برداشته است. گرچه وجودهای عظیم و ارزشمندی را از دست داده است لکن ارزش‌های بالاتر و والاتری به دست آورده و آن رضای خداوند متعال است و چه چیز می‌تواند از آن بالاتر باشد ؟

ملتی که برای رضای حق‌تعالی ، انقلاب کرد و برای ارزش‌های معنوی و انسانی به‌پاخاسته است ، چه باک دارد از شهادت عزیزان‌و آسیب‌دیدن نورچشمانش و تحمل سختی‌ها و مکاره ، که جنت لقاء الله که فوق تصور عارفان است ، محفوف به مکاره است . چه می‌گویم ؟ این‌جنت اولیاء ، مکاره را در کام ملت ما شیرین‌تر از عسل کرده . مگر ما و شما هر روز شاهد این کاروان‌های کربلا نیستیم که با شور و شوق و عشق و عطش به پیشواز شهادت می‌روند ؟ مگر شما هر روز شاهد میدان‌های با عظمت قتال با متجاوزین نیستید که به مرگ لبخند می‌زنند و معجزه می‌آفرینند ؟ راستی این چه تحولی است که برسراسر این کشور صاحب‌الزمان روحی فداه نورافشانی می‌کند؟ و چه آتشفشانی است که منحرفان و کج‌اندیشان و بدخواهان را در خود فرو برده و ذوب می‌کند ؟

این جز اراده خدا و جلوه اوست که خفاشان از آن می‌گریزند ، و اولیاء خدا و عارفان به آن دل بسته‌اند ؟

من با این قلم شکسته و این چشم بسته ، در حق این ملت و این عزمش و این سلحشوران و این رزمش چه می‌توانم بگویم ؟ پس بهتر آن است ، قلم بشکنم و دم فرو بندم و اجر و مزد رزمندگان و وابستگان به آنان و آسیب‌دیدگان و دلبستگان آنان را از خدای بزرگ بخواهم . امید آن است که ولی‌نعم این میهمانان را که به سوی او می‌روند، از محضر خود کامیاب فرماید و به این رزمندگان غرورآفرین قدرت بیشتر و قوت‌والاتر عنایت نماید . و به همت ملت عزیز بویژه آنان که در این جهاد فی‌سبیل‌الله فعالیت و دخالت داشته‌اند ، عزت و عظمت مرحمت کند و به این عزیزانی که در این جنایت هوایی به سوی او پرواز کرده‌اند، اجازه ورود به محفل خاص خود دهد وحجت‌الاسلام حاج شیخ فضل‌الله محلاتی شهید عزیز را که من و شما او را می‌شناسیم که عمر خود را در راه انقلاب صرف کرد و باید گفت یکی از چهره‌های درخشان انقلاب بود و در این راه که راه خداوند است تحمل سختی‌ها نمود و رنج‌ها کشید و با قامت استوار ایستادگی کرد. اجازه ورود در محضر شهدای صدر اسلام مرحمت نماید و به بازماندگان محترم تمامی شهدا صبر و اجر مرحمت فرماید و به روحانیون عزیز و قضات محترم و وکلای ارجمند و محافظین عزیز و خدمه محترم‌هواپیما و سایرین که در این جنایت عظیم عفلقیان وباجاسوسی منافقان ملحد به شهادت رسیده‌اند، جزا و اجر فوق تصور ما عنایت فرماید و به رزمندگان در جبهه‌ها و بسیجیان ، این راهیان کربلا پیروزی نهایی عنایت‌فرماید و قلب حضرت بقیه‌الله اروحنا فداه را از همه ما راضی فرماید و به دعای آن بزرگوار به همه ما استقامت مرحمت کند .

والسلام علیکم ورحمت‌الله

روح‌الله الموسوی الخمینی ـ سوم‌اسفندماه

پیام تسلیت رئیس‌جمهور به محضرامام امت:

# حرکت‌های غیرانسانی باند حاکم بر بغداد عزم رزمندگان و آحاد ملت انقلابی ما را برلزوم پیکار با ددمنشان عراقی مستحکم‌تر ساخته است

● از سوی حجت‌الاسلام والمسلمین سیدعلی خامنه‌ای رئیس جمهوری‌اسلامی ایران‌عصر دیروزپیامی به مناسبت شهادت جمعی از یاران اسلام در حمله‌ی ددمنشانه‌ی جنگنده های عراقی به یک فروند هواپیمای مسافربری ایران به محضر امام امت مخابره‌شد. متن‌این پیام ، به شرح زیر است:

بسمه‌تعالی

محضر مبارک رهبرعزیز و بزرگوار، حضرت آیت‌الله العظمی امام خمینی مدظله‌العالی.

شهادت جمعی از فرزندان اسلام و یاوران‌صدیق و خدوم انقلاب در سانحه‌ی حمله‌ی بعثیان عراقی به هواپیمای مسافربری غیرنظامی را به حضور مبارک‌آن جناب تبریک و تسلیت می‌گویم.

هرچند تلخی این فاجعه‌ی بزرگ، همه‌ی ملت ما مخصوصا کسانی را که به ارج‌وقدر آن شهیدان‌عالیقدر یا برخی از آنان واقف‌اند، تلخکام ساخته اما بیشک عزم رزمندگان و دیگر آحاد امت انقلابی و مبارز ما را برلزوم پیکار با ددمنشان حاکم بر عراق تا ریشه‌کن‌کردن این شجره‌ی خبیثه، مستحکم‌تر و مستدل‌تر ساخته است

رژیم عراق خواست شکست خود را در عملیات والفجر۸ مانند همیشه با حمله به غیرنظامیانی که قادر به دفاع از خود نیستند، پاسخ دهد، لیکن امیدوارم این حرکت غیرانسانی که فقط از دوزخیانی نظیر باند حاکم برعراق ممکن است صادر شود، به نزدیکتر کردن سرنوشت دوزخی آنان بیانجامد.

بار دیگر شهادت این عزیزان که در میان‌آنان پسی چهره های محبوب و صمیمی و فراموش‌نشدنی هست، مخصوصا شهادت روحانی مبارزو خستگی‌ناپذیرمرحوم حجت‌الاسلام آقای‌حاج‌شیخ‌فضل‌الله محلاتی‌را که‌بیش‌از ۳۰سال از عمر پرتلاش خود را در راه مبارزه با ظلم و استکبار و دفاع از اسلام و مسلمین گذرانده بود، به حضور آن قائد و رهبر عظیم‌الشان و نیز به خانواده‌های محترم آنان تبریک و تسلیت عرض می‌کنم.

سیدعلی خامنه‌ای ـ رئیس جمهوری اسلامی ایران
۳ر۱۲ر۶۴

درپی حمله جنایتکاران صدامی به یک فروند هواپیمای مسافربری ایران

# نماینده دائمی ایران در سازمان ملل خواستار محکومیت شدید عراق توسط سازمان ملل شد

واشنگتن ـ خبرگزاری جمهوری اسلامی: نماینده دائمی جمهوری اسلامی ایران در سازمان ملل متحد خواستار محکومیت شدید رژیم عراق توسط سازمان ملل به خاطر حمله به‌یك فروند هواپیمای مسافربری ایران شد.

به‌گزارش خبرگزاری‌جمهوری اسلامی‌ازواشنگتن، آقای رجائی خراسانی نماینده دائمی کشورمان در سازمان ملل طی یك کنفرانس مطبوعاتی که‌عصرپریروز جمعه در مقر این سازمان در نیویورك برگزار شد، ضمن ارائه اسامی ۳۹ تن از شهدای‌هواپیمای‌مسافربری آسمان که براثر اصابت موشك جنگنده‌های متجاوز عراقی سرنگون گردید ،خواستار محکومیت شدیداین عمل جنایتکارانه ازسوی مراجع سازمان ملل شد.

سعیدرجائی خراسانی دراین کنفرانس مطبوعاتی اعلام کرد که وی در مورد اهمیت این تجاوز غیر انسانی علیه هواپیماهای غیر نظامی بااعضای شورای امنیت و همچنین رئیس این شورا بحث‌وگفتگو کرده وتصریح کرد که بر خلاف ادعای عراق مبنی برنظامی بودن هواپیمای سرنگون شده ،این هواپیما غیر نظامی بوده و عراق باید به خاطر این اقدام شدیدا محکوم شود.

رجائی خطاب به جمع کثیر خبرنگاران خارجی حاضر در این کنفرانس ، گفت : اگربه خاطر داشته باشید شورای امنیت پس از سرنگونی هواپیمای کره‌ای در سال ۸۳ نمایش بسیارهیجان انگیزی براه‌انداخت. زیرا که یك هواپیمای غیر نظامی مورد حمله قرار گرفته بود. واین در حالی بود که آن هواپیما وارد منطقه امنیتی کشور دیگری شده بود وزدنش لااقل از جانب یکی از کشورها قابل توجیه بود، ولی در مورد حادثه دیروز (پنجشنبه) هواپیما کاملا غیرنظامی و در حریم فضائی خودمان بود و به عقیده ماحق آنست که این اقدام بطور مستقل وبا شدیدترین لحن محکوم شود رجائی درادامه این کنفرانس مطبوعاتی آخرین اخبار تحولات جبهه‌های نبرد را به سمع خبرنگاران رساند و گفت: تمام ضد حمله‌های دشمن در منطقه عملیاتی باموفقیت تمام در هم کوبیده شده ونیروهای ما در مواضع بسیار مستحکم وخوبی مستقر هستند و برای مرحله بعدی عملیات آماده می‌شوند.

رجائی در پاسخ به سئوالات خبرنگاران در مورد پیش نویس قطعنامه شورای امنیت در رابطه باجنك تحمیلی گفت: پیش نویس این قطعنامه اصلا رضایت بخش نیست ودارای کمبودهای زیادی می‌باشد.

به نظر ما این قطعنامه بایدنکات بیشتری درمورد تجاوز عراق دربرداشته باشد. موضع شدیدتری درقبال کاربرد سلاح‌های شیمیائی توسط عراق اتخاذ کند و لحن به مراتب تندتری را علیه حملات به هواپیماهای غیر نظامی بکار ببرد.

وی افزود: این قطعنامه همچنین باید دارای‌شرح مشخصی درمورد تمامی ابعاد تخلفات از قوانین‌انسانی و بین‌المللی باشد و البته متجاوز را با شدیدترین لحن محکوم کند.

نماینده ایران در سازمان ملل در بخش دیگری از این مصاحبه عدم شرکت ایران در جلسات شورای امنیت ونیز ترکیب اعضای شورا را در تغییر احتمالی برخوردآنها با مسئله جنگ تحمیلی بسیار مولدتوصیف کردوافزود:

شورای امنیت باید دیرویازود نحوه برخوردش با مسائل رواقع بینانه و بی‌طرف سازد، در غیر اینصورت به‌خاطر عدم اعتبارش ضربه خواهد خورد.

رجائی درپاسخ به سئوال دیگری مبنی برنظر نماینده ایران در مورد اظهار اطمینان سفیر عراق در سازمان ملل از پیروزی و موفقیت نیروهای عراقی در عقب‌راندن کامل نیروهای ایرانی ونیز بازدید صدام از مناطق‌خارج شده از دست ایران ، گفت :من فکر نمی‌کنم باید درمورد ادعاهای واهی ودروغهای سفیر عراق اینجا نظر بدهم .ولی همانطور که قبلا هم گفته‌ام اگر صدام حسین آنقدر ازاوضاع راضی است، پس‌چه خوب که مادیگر کاری به کارشورای امنیت نداشته باشیم زیرا که هردوراضی هستیم و مسئله‌ای برای بحث نداریم.

لازم به‌یادآوریست :دکتر رجائی پریروز(جمعه) یك ملاقات طولانی با رئیس شورای امنیت به عمل‌آورد. منابع‌موثق درسازمان ملل‌اعلام داشتند کمبه علت بطول انجامیدن این ملاقات جلسه شورای امنیت پیرامون جنك تحمیلی رسمابرقرار نگردید واعضای آن بطور غیررسمی بحث وگفتگو کردند.

طی‌چهارروز اخیر سفرا ووزرای خارجه کشور های مرتجع حوزه خلیج فارس وکشورهائی مانند مصر، یمن جنوبی ، واردن درمورد جنگ‌تحمیلی اظهار نظر کرده و عموما ایران را به خاطر نفوذ به‌داخل خاك عراق محکوم کرده‌اند. مقامات این کشورهادراظهارات خود هیچگونه اشاره‌ای به جنایات رژیم بغداد نکرده و تنها براین موضوع تاکید داشتند که عراق کلیه پیشنهادات وقطعنامه‌ها مبنی برمذاکره وختم صلح‌آمیز جنك را پذیرفته ولی ایران بهیچوجه حاضر به صلح نشده است.

«شاذلی قلیبی» رئیس مرتجع سازمان اتحادیه‌عرب در اظهارات‌خود دریکی ازجلسات شورای امنیت‌پیشنهاد نمود که فصل هفتم منشور سازمان ملل مبنی برکاربرد بازوی اقتصاد ونظامی سازمان علیه کشورهائی که قطعنامه‌های شورای امنیت رازیرپا می‌گذارند در مورد ایران به‌اجرا گذارده شود، دیگر مقامات مرتجع‌عرب نیز پیشنهاد کردند، یك اقدام موثر علیه ایران‌جهت جلوگیری از تجاوزآن کشور، به‌عراق اتخاذ گردد . البته کشورهای عربستان ، مصرو نماینده «ساف» در سازمان ملل بالحن به مراتب نرمتری بامسئله برخورد کرده وایران رابه صلح دعوت نمودند.

شورای امنیت روز دوشنبه جلسات خود را ادامه خواهد داد واحتمالا تاآخر این هفته در مورد قطعنامه نهائی نتیجه‌گیری خواهد کرد.

دکتر رجائی خراسانی طی گفتگوئی باخبرنگار ـ خبرگزاری جمهوری اسلامی دراوایل هفته پیش درمورد صدور یک قطعنامه مطلوب وواقع‌بینانه از جانب شورای امنیت ابرازناامیدی کرده بود.

وزیرنفت ایران اعلام کرد :

# ایران در اجلاس آتی اوپک پیشنهاد تحریم صادرات نفت را مطرح می کند

ایران در اجلاس آینده اوپک پیشنهاد خواهد کرد صادرات کلیه اعضاء برای مدت ۱۵ روز تایکماه قطع شود تا بتوان باکاهش عرضه‌پیش از ده میلیون بشکه نفت در روز ، مبارزه قاطع باتوطئه کاهش قیمت‌ها را آغاز کرد.

غلامرضا آقازاده وزیر نفت دیروز در یکگفتگوی مطبوعاتی و رادیو تلویزیونی ، ضمن اعلام این مطلب نتایج بدست‌آمده از اجلاس سه‌جانبه وزرای خارجه ونفت کشورهای ایران ، لیبی والجزایر راتشریح کرد.

وی ابتدا به اهمیت این اجلاس اشاره کرد و گفت : شرکت وزرای خارجه این کشورها جلسات رااز حالت صرفا اقتصادی خارج ساخت و نشان داد که مسائل نفت کشورهای عضو اوپک تنها جنبه اقتصادی نداشته و سیاست خارجی اینگونه کشورها را نیز دربر میگیرد . وی افزود : درجلسات دو روزه،ابتدا گزارش سفر نمایندگان این سه‌کشور به کشورهای مختلف مطرح شد و مورد بررسی قرار گرفت و مسئله کاهش روز افزون بهای نفت از نظر اقتصادی ارزیابی شد و این نتیجه به دست‌آمد که دراثر این کاهش ، سالانه‌محدود ۱۰۰ میلیارد دلار سود خالص به جیب کشورهای صنعتی غرب بویژه امریکا سرازیر میشود.

### اثرات کاهش قیمت‌بر اقتصاد کشورها

وزیر نفت گفت : کشورهای تولید کننده نفت عمدتا دارای مشکلات اقتصادی بوده و اگر نفت‌خود رانفروشند دچار نابسامانی‌های اقتصای‌شدیدی میشوند. درنتیجه بدلیل شرایط اقتصادی خود ناچار به فروش نفت هستند . وی گفت : اثر کاهش قیمت نفت درچند ماه اخیر روی اقتصاد اغلب کشورهای صاحب نفت عضو یا غیر عضو اوپک کاملا مشهود است واین موضوع به اتخاذ تصمیمات عملی‌ترکمک میکند . وزیر نفت در ادامه تشریح نتایج کنفرانس سه‌جانبه بین ایران، الجزایر ولیبی اظهار داشت : درجلسات مختلف‌تصمیم برآن شد که نمایندگان جمهوری اسلامی ایران باکشور های آسیائی صاحب نفت،الجزایر باکشورهای امریکای لاتین ولیبی باکشورهای آفریقائی دیدار و مذاکراتی داشته باشند. دراین مذاکرات میبایستی زمینه‌های‌دعوت برای شرکت در یک اجلاس همگانی از تولیدکنندگان نفت اوپک وغیر اوپک قبل از کنفرانس فوق‌العاده ۲۴ اسفند اوپک در ژنو فراهم آید . دراین اجلاس بجز وزرای نفت ، نمایندگان سیاسی کشورهای شرکت‌کننده نیز باید حضور یابند تا ابعاد همکاریهابیش‌از پیش‌مورد بررسی قرار گیرد .وی سپس به دستور جلسه اجلاس سه‌جانبه ایران ، لیبی والجزایر اشاره کرد و گفت: درجلسات دوروزه ، خطوط اصلی بحث حفظ سهمیه اوپک وتثبیت قیمتها و درنتیجه راههای مقابله باکاهش قیمت بود . دراین رابطه ایران پیشنهاد کرد برای‌مقابله باکاهش قیمتها ، کشورهای صاحب نفت میبایستی‌حدود ۲هفته تایکماه تولید نفت خود را متوقف کرده و دنیا راباکمبود نفت مواجه سازند.

این‌پیشنهاد دراجلاس آتی نیز مطرح خواهد شد.

### پیشنهاد ایران برای کاهش تولید

وی گفت اگر باکاهش قیمتها مقابله نشود بحران غیرقابل کنترلی بوجود خواهد آمد که عمدتا به ضرر کشورهای تولیدکننده نفت خواهد بود . وی در تائید این مطلب اظهار داشت :کشورهای غیر عضو اوپک که‌روزانه نفت محدودی را روانه بازار میکنند دچار مشکلات اقتصادی روزافزونی هستند که مکزیک ،مصر و مالزی از آن‌جمله‌اند.

ازآنجائیکه اکثر کشورهای تولیدکننده نفت از امکان افزایش تولید برخوردار نیستند ، ایران مصراً از کشورهای صادرکننده عضو یا غیرعضو اوپک خواسته است تولید خود را بنحو چشمگیری کاهش دهند تا قیمتها به‌اصل خود بازگردد و نفت صاحب قیمت اصلی‌خود شود. چنانچه کشورهای عضواوپک برای یک مدت مشخص روزانه حدود ۱۰ میلیون‌بشکه از تولید خودبکاهند، قیمت‌ها شدیدا افزایش خواهد یافت . وی درادامه افزود : جهان صنعتی غرب امروز بایک رکود اقتصادی روبروست و این وضع نمیتواند در دراز مدت ادامه یابد . هماهنگی کشورهای صاحب نفت و کاهش میزان تولید اینگونه کشورها قیمتهارا بوضع عادی برمیگرداند . وزیر نفت گفت : دراجلاس سه‌جانبه مقرر شد نماینده‌ای بعنوان سخنگوی سه کشور با پادشاهی سعودی مذاکراتی انجام دهد تااین کشور نیز خود را با اعضاء اوپک هماهنگ کرده و تولید نفت خود را کاهش دهد . وزیر نفت افزود : امروز میبایستی ملل کشورهای صاحب نفت‌علیه این حرکت نابخردانه کشورهای صنعتی غرب برای کاهش قیمتها بسیج شوند . وزیر نفت گفت : چنانچه قبل از جلسات رسمی اوپک بین کشورهای عضو وغیر عضو اوپک جلساتی صورت گیرد ، نتایج حاصله از اجلاس اوپک‌مطلوبتر خواهد بود. دراین رابطه قرار است‌یک جلسه قبل از اجلاس اواسط ماه مارس در ژنو تشکیل شود تا درجهت تثبیت قیمتها و سهمیه اوپک بحث و تبادل نظر شود . دراین جلسه کشورهائی که بنحوی در بازار صادرات نفت‌سهیم میباشند شرکت خواهندکرد. ایران ، الجزایر ولیبی قویا در پی تشکیل این جلسه هستند . وزیر نفت در پایان‌تاکید کردجمهوری‌اسلامی ایران‌قضیه کاهش‌بهای نفت‌را بصورت‌یک موضوع جدی در سطح جهان تلقی کرده و به شرایط کنونی‌تن در نداده است .

دراین رهگذر با رفت‌وآمدهای سیاسی ـ اقتصادی خود در صدد است تا این بحران را هرچه زودتر از میان بردارد وتا دراین امر موفق نشود ساکت نخواهد نشست .

## مصاحبه‌ی مطبوعاتی سفیر ایران در بانکوك

● آقای میرزا طاهری، سفیر جمهوری اسلامی در تایلند ، روز گذشته در یک مصاحبه‌ی مطبوعاتی‌باشرکت خبرنگاران خارجی شرکت کرد و موارد نقض مقررات و کنوانسیون های بین‌المللی ازجمله استفاده ازسلاح‌های شیمیایی‌توسط رژیم‌جنایتکار عراق‌را برای‌خبرنگاران خارجی برشمرد.

سفیر ایران در این گفتگو بااشاره به حمله‌ی ناجوانمردانه‌ی روز پنجشنبه‌ی جنگنده های عراق به هواپیمای مسافربری ایران و نیز حملات قبلی آنها در این زمینه، مانند حمله به هواپیمای وزیر خارجه‌ی الجزایر، تاکید کرد: اگر مجامع بین‌المللی و انسان‌های آزاده و بیدار جهان ، رژیم غیرانسانی عراق را محکوم ننمایند، باید منتظر جنایات بیشتر این‌رژیم در نقاط دیگر باشیم.

وی در کنفرانس خبری ، همچنین موارد دیگر جنایات رژیم را به طور مستند تشریح کرد.

سفیر ایران در بنگلادش در کنفرانس مطبوعاتی:

## پاسخ جنایات صدام را در جبهه‌ها خواهیم داد

● سفیر جمهوری اسلامی ایران در داکا، صبح دیروز دریک مصاحبه‌ی مطبوعاتی اعلام داشت که رزمندگان اسلام همچون گذشته پاسخ جنایات اخیر صدام رادر جبهه‌های نبرد خواهند داد.

دراین مصاحبه که نمایندگان رسانه‌های معتبر بنگلادش حضور داشتند و درمحل باشگاه خبری داکا انجام شد، آخوندزاده سفیر ایران به پرسش‌های‌متعدد خبرنگاران درمورد جنگ تحمیلی ، کاربرد سلاح ـ شیمیائی از سوی عراق و جنایات جنگی رژیم بعث‌عراق پاسخ گفت.

سفیر ایران، عرصه‌ی عملیات پیروزی آفرین والفجر۸ رابه گلوگاه عراق توصیف کرد ودر مورد جنایت اخیر رژیم بعثی عراق در مورد هدف قراردادن یک هواپیمای مسافری گفت: رژیم بعثی تاوان این جنایت راپس خواهد داد.

وی در پاسخ به پرسش یکی از خبرنگاران که پرسید: «چرا سازمان کنفرانس اسلامی و سایرسازمان های بین‌المللی‌در پایان دادن به جنگ عراق علیه‌ایران شکست خورده‌اند» ؟ گفت:

متاسفانه از ابتدای تجاوز ارضی رژیم عراق ، سازمان کنفرانس اسلامی و کمیته‌ی صلح آن سازمان به وظایف اسلامی خود، آنگونه که شایسته‌ی چنین سازمانی است، عمل نکرده‌اند. جمهوری اسلامی ایران بارها اعلام داشته است که می‌خواهیم بدون خونریزی بیشتربه این جنگ خاتمه دهیم، اما دشمن و حامیان وی این موضع مارا دلیل برضعف ما قلمداد کرده‌اند.

آخوندزاده اضافه کرد: رزمندگان مادر عملیات آزادسازی فاو ثابت کردند که هر زمان اراده کنند، به اهداف خود مسلط می‌شوند. اینک‌آن زمان فرا رسیده است که حامیان رژیم بعثی و متجاوز عراق، واقع ـ بینانه‌تر و منطقی‌تر عمل کنند.

## دیدار سفیر شوروی با وزیر امور اقتصادی و دارایی

آقای «پلدیروف» سفیر شوروی در تهران، بعد از ظهر دیروز با آقای محمد جواد ایروانی وزیر امور اقتصادی و دارایی درمحل این وزارتخانه دیدارو گفتگو کرد.

در این ملاقات درخصوص اجلاس مشترك آتی‌دوکشور که در تهران برگزارخواهد شد، مذاکراتی به‌عمل آمد.

## تلگرام تبریك و تسلیت شورای عالی قضائی به‌حضور امام‌امت

شورایعالی قضائی در تلگرامی به حضور امام‌امت ضمن عرض تبریک و تسلیت شهدای هواپیمای مسافربری که توسط رژیم سفاك صدام عفلقی به شهادت رسیده‌اند ، این عمل ددمنشانه راکه مغایر باکلیه موازین و قوانین بین‌المللی و نقض صریح مقررات حمل‌ونقل هوائی است محکوم کرد .

دراین تلگرام از کلیه مجامع و سازمانهای حقوقی‌و قضائی بین‌المللی خواسته شده است دراین رابطه سکوت نکرده واین عمل ناجوانمردانه را محکوم کنند .

در ملاقات با قائم‌مقام وزارت خارجه‌ی کشورمان اعلام شد :

## حافظ اسد: ایران هیچگونه چشمداشتی به‌خاك عراق ندارد

رئیس جمهوری سوریه اعلام کرد: ما می‌دانیم که جمهوری اسلامی ایران هیچگونه چشمداشتی به خاك عراق نداشته و حق تعیین‌سرنوشت را برای ملت عراق به رسمیت می‌شناسد.

حافظ اسد دراین زمینه گفت: مشکل اصلی ، صدام است، نه سرزمین وملت عراق.

رئیس جمهوری سوریه، شنبه شب از پیام‌کتبی آقای خامنه‌ای رئیس جمهوری کشورمان که توسط آقای بشارتی قائم مقام وزارت خارجه کشورمان دریافت کرد، تشکر کرد.

آقای بشارتی شنبه شب دردمشق ضمن تسلیم‌پیام کتبی رئیس جمهوری کشورمان به رئیس جمهوری سوریه به مدت دو ساعت باوی گفتگو کرد.

دراین ملاقات، در مورد آخرین تحولات جنگ تحمیلی وپیروزی‌های چشمگیر رزمندگان اسلام و آزاد ـ سازی فاو و قطع ارتباط عراق با خلیج‌فارس وهمچنین اوضاع سیاسی منطقه در پرتو تحولات مربوط به عملیات اخیر ایران بحث و گفتگو شد.

قائم مقام وزارت امور خارجه‌ی کشورمان دراین ملاقات اظهار داشت:

ما تصمیم گرفته‌ایم با مجازات متجاوز و سرنگونی رژیم صدام حقوق عادلانه‌ی ملت ایران راکه توسط رژیم عراق تضییع شده است، تحقق بخشیم و پس‌از آن نیز آینده‌ی عراق را به‌ملت مسلمان عراق مربوط می‌دانیم.

دراین ملاقات همچنین آخرین تحولات مربوط به اوضاع لبنان و فلسطین واوجگیری مبارزات ضد صهیونیستی در جنوب لبنان علیه متجاوزین اسرائیلی و لزوم حمایت از این مبارزات مورد تاکید قرارگرفت.

## دیدار مدیرکل وزارت خارجه کشورمان با امرای امارات عربی متحده

مدیرکل سیاسی افریقا و کشورهای عربی وزارت امور خارجه و فرستاده ویژه جمهوری اسلامی ایران روز گذشته پس‌از دیدار از قطر و بحرین و اردامارات عربی متحده شد و باشیخ سلطان حاکم شارجه وشیخ محمد وزیر دفاع و شیخ حمدالنعیمی حاکم فجیره و شیخ سغرین قاسمی حاکم راس الخیمه و همچنین با شیخ حمدان بن‌زایدآل نهیان ملاقات کرد .

محمد حسین لواسانی دراین دیدارها تاکیدکرد که تنها راه پایان این جنگ تحمیلی سرنگونی نظام‌حاکم بربغداد است که مقدمات آن با این حمله گسترده و تغییر نحوه نگرش جزئی و کلی کشورهای منطقه در مسئله وجود یا عدم وجود صدام فراهم شده است که تاتحقق سرنگونی این نظام ، دفاع ادامه خواهد داشت.

دراین دیدارها لواسانی از جنایات اخیر رژیم صدام درسرنگونی هواپیمای مسافربری باتاثر یادکرد و آنرا درکنار سرنگونی هواپیمای «بن‌بجی» وزیرخارجه الجزایر از جمله جنایات بی‌شمار صدام برشمرد .

وی دراین دیدارها از همکاری و هماهنگی دوجانبه و چندجانبه قبل وبعداز رفتن صدام تاکید کرد وآن رایکی از راه‌های موثر در مقابله با دشمنان منطقه بشمار آورد

درپایان مدیرکل سیاسی افریقا و عربی وزارت خارجه ضمن برشمردن جنایات بی‌شمار صدام دراین جنگ تحمیلی ، ازکاربرد سلاح‌های شیمیایی توسط دشمن‌نام برد و تاکید کرد که جنجال روزنامه‌ها و رسانه‌های بین‌المللی و منطقه زمانی‌که جمهوری‌اسلامی ایران می‌خواهد به حق عادلانه خود دست یابد هیچ تاثیری برتصمیم ایران نخواهد داشت .

دراین دیدارها امراء و حکام امارات برضرورت گسترده‌تر شدن روابط و اثرات مثبت این دیدارهاتاکید کردند و توضیحات ارائه شده را در روشن شدن‌اذهان خود و دیگران بسیار موثر و مفید دانستند و درعین حال فعالیت جمهوری اسلامی‌ایران را یادآور شدند.

«آگهی مناقصه»

کشتیرانی جمهوری اسلامی ایران خدمات نظافتی ساختمان‌های خودرا به مناقصه میگذارد.
از متقاضیان خواهشمند است جهت‌دریافت شرایط مناقصه از تاریخ ۶ر۱۲ر۶۴ لغایت ۱۵ر۱۲ر۶۴ به آدرس خیابان قائم‌مقام فراهانی ساختمان ماکادام پلاك ۱۵ قسمت خدمات ایمنی و تاسیسات مراجعه نمایند .
م الف ۳۰۰۷۱

«آگهی مناقصه»

دانشگاه شهید بهشتی در نظر دارد اجرای پروژه ساختمان و تجهیز بیمارستان آیت‌الله طالقانی با متراژ تقریبی ۳۰۰۰ مترمربع را به مناقصه گذارد ازشرکتهای ذیصلاح که دارای درجه‌بندی وزارت برنامه و بودجه میباشند خواهشمند است ظرف یک هفته پس از درج آخرین آگهی جهت دریافت نقشه‌ها و شرایط مناقصه به دفتر فنی دانشگاه شهید بهشتی واقع در اوین مراجعه نمایند .
۳۰۰۵۱ م الف
روابط عمومی دانشگاه شهید بهشتی

بسمه تعالی

اطلاعیه تغییر شماره تلفن

شرکت خدمات پارس

تحت پوشش سازمان صنایع ملی ایران

نماینده انحصاری وتعمیرگاههای رسمی تلویزیونهای پارس
(گروندیک ـ شارب لورنس ـ توشیبا)

بدینوسیله به اطلاع میرساند که تلفنهای امور مشترکین وتعمیرگاه این شرکت بشماره های ذیل تغییر یافته

امور مشترکین(سرویس وآدرس)
۹۰۳۰۱۶-۱۹ و ۹۰۳۰۱۰ و ۹۰۲۸۶۰
تلفنخانه تعمیرگاه ۹۰۲۸۶۷-۹

● مجموعه بهترین های سال در:
حراج نوروزی شینتال
برای هرنوع بودجه و سلیقه
از پنج سال تا.... سال
در شینتال کم بپردازید. شیک بپوشید. بیشتر بخرید
شینتال خیابان انقلاب ـ بین ولی عصر و کالج جنب پارک دانشجو ۶۷۴۵۲۵

به‌وسیله‌ی کارگران و متخصصین ایرانی
کارخانه‌ی کشتی سازی خلیج فارس

# کار تعمیرات اولین کشتی عظیم بر روی حوضچه‌ی خشک «دلفین» آغاز شد

بندرعباس- با آغاز به کار بزرگترین حوضچهٔ خشک شناور خاورمیانه در ایران، از این پس با تعمیر کشتیهای عظیم‌تاظرفیت ۸۰ هزار تن به کشورهای‌خارجی نیازی نخواهیم داشت و از خروج سالانه دهها هزاردلار ارز از میهنمان جلوگیری می‌شود.

به گزارش خبرگزاری جمهوری اسلامی حوضچهٔ «دلفین» که یکی از بزرگترین حوضچه‌های خشک‌شناور درخاورمیانه است، بابهره‌گیری از کارگران‌ومتخصصین ایرانی کارخانهٔ کشتی سازی خلیج فارس دربندرعباس، صبح دیروز کار خود را برروی یك کشتی عظیم ۱۷ هزار تنی آغازکرد.

براساس این گزارش، با تعمیر این کشتی که از پانزده سال پیش تاکنون هیچگونه تعمیرات زیرآبی‌روی آن صورت نگرفته است. از خروج هزاران دلار ارز از کشور جلوگیری می‌شود.

مسئول حوضچهٔ «دلفین» در این موردبه‌خبرگزاری جمهوری اسلامی گفت: تا قبل از به کارگیری این حوضچه، تنها قادر بودیم کشتیهای باظرفیت کم را در کشورمان تعمیر کنیم و کشتیهای باظرفیتهای بالا جهت تعمیر به‌کشورهای همجوار و یا اروپا فرستاده می‌شد، ولی از این پس توسط کارشناسان و متخصصین‌ایرانی و با استفاده از حوضچهٔ خشك شناور «دلفین»، کشتیهای با وزن ۲۸ هزار تن و ظرفیت هشتاد هزار تن‌درجمهوری اسلامی تعمیر می‌شود.

وی افزود: برای انجام تعمیرات، همزمان تیمهای مختلف متشکل از کارشناسان و کارگران ایرانی‌کار های تعمیراتی از قبیل وسایل موتور، تاسیسات برق، مخابرات، زنگ‌آمیزی، زنگ‌زدایی، تعمیر شفت و دیگر قسمتها را باسرعت قابل توجهی برروی کشتیهایی که بپوسیلهٔ حوضچهٔ خشك بالا آورده می‌شود، انجام‌خواهند داد.

وی گفت: تعمیرات این کشتی که امروز برروی حوضچه قرارگرفت، ظرف ده روز آینده به پایان‌خواهد رسید.

ناگفته‌های انقلاب

برادر مبارز محمد طاهری

(۱۰)

# اعمال و رفتار فرماندهٔ ضداطلاعات نیروی هوایی رژیم طاغوت در زندان

یکی از کسانی که در رژیم طاغوت قدرت زیادی داشت و حتی بر ساواك نیز اعمال قدرت می کرد، تیمسار برنجیان فرمانده ضد اطلاعات نیروی هوایی بود. این شخص گذشته ننگ‌آلودی داشت وبسیاری از جوانان پاك، مبارز و مومن گرفتار ظلم وشکنجه او وایادیش شده بودند.

روزی از پشت بلندگو مراصدا زدند. رفتم و مشاهده کردم که تیمسار برنجیان را دستگیر کرده‌اند وبه مدرسه رفاه اورده‌اند.

او را تحویل دادند .لحظه‌ای به چشمانش خیره نگاه کردم. او هم به من خیره شد. سلام کردم و جواب سلامم را داد. گفتم : تیمسار ،میدانی من از همان بچه‌هایی هستم که تو در نیروی هوایی باایشان سروکارداشتی ؟

گفت: ترا می‌شناسم ، به خصوص در این اواخر عکست راهم دیده بودم. مگر تو طاهری نیستی ؟!

از اینکه مرا شناخت به شدت تعجب کردم و گفتم : چرا ،خودم هستم.

بیش ازاین نمی‌شد در حیاط مدرسه صحبت کرد. پس از یك بازرسی مقدماتی ،او را از پله‌ها به طبقه بالا هدایت کردیم .بازرسی کلی از برنجیان صورت گرفت ولوازم او تحویل مسئول نگهداری اموال‌زندانیان شد (لازم به توضیح است که آن زمان فرد مذکور اموال هر زندانی را در کیسه‌ای جداگانه می‌گذاشت وبستبندی می‌کرد ، تابعدا در اختیار زندانی ویا خانواده‌اش بگذارد ).

وقتی تیمسار برنجیان به داخل زندان قدم‌گذاشت، سایر فرماندهان نیروی هوایی به شدت یکه خوردند و تعجب کردند که چگونه او باآن همه قدرت‌وامکانات دستگیر شده است.

درهمان اوقات تیمسار جهانبانی از فرماندهان سابق نیروی هوایی نیز دستگیر وبه مدرسه رفاه آورده‌شد. وی نیز در رژیم طاغوت قدرت زیادی داشت و باخانواده سلطنت وصلت کرده بود.

جهانبانی در مقابل حقایق انقلاب هنوز مقاومت می‌کرد و حاضر نبود دست از عقاید پوچ وسلطنت طلبانه خود بردارد واز گذشته‌اش اظهارندامت کند. برعکس ، برنجیان بسیار ناراحت ووحشت زده بود و بارها گریست .او به دفعات گریه می‌کرد واز مزوقت می‌خواست تاباهم صحبت کنیم. اما متاسفانه به علت کاروانجام وظیفه بسیار زیاد، حتی دقایقی فرصت به دست نمی‌آمد تابابرنجیان بطور خصوصی حرف بزنیم. زیرا این گفتگو می‌توانست اطلاعات ذیقیمتی راجع به برادرانی که زیر شکنجه‌های او وایادیش شهید ویا مجروح شده بودند، به مابدهد.

برنجیان همواره سعی داشت به من نزدیك شود، تاروزی گفت: حاضرم هرچقدر پول وجواهرات بخواهی در اختیارت بگذارم ، به شرطی که مرا فراری بدهی . من هم‌قول می‌دهم ترا با خود به یکی از کشورهای اروپا ویا آمریکا برده وزندگی مرفهی برایت درست کنم!

از آنجا که می‌دانستم او نیز مقدار زیادی‌ازثروت این مردم محروم رابه صورت پول نقد وجواهرات‌برای خود پنهان کرده است تا در فرصت مناسب از آن استفاده کند، لذا تصمیم گرفتم به هر نحو شده آن را به بیت‌المال بازگردانم.

بدین ترتیب روزی به وی گفتم : با پیشنهادت موافقم وبزودی ترا اززندان نجات خواهم داد!

برای ساعت ده فردا شب قرار گذاشتیم ،تاتیمسار برنجیان در ملاقات دیگری ، نحوه دریافت پول و جواهرات رابه من بگوید ،ومن نیز نحوه فراری‌دادنش را برایش شرح دهم! بعد فهمیدم که‌برنجیان‌دربازگشت به زندان ، جهانبانی رابه‌کناری کشیده واظهار می‌دارد که توانسته‌ام فلانی را تطمیع کنم ، تا فلانقدر پول و جواهرات بگیرد ومرا فراری‌دهد. جهانبانی نیزمی‌گوید اگر بتواند مراهم فراری دهد ، مبلغ هنگفتی پول و جواهرات به‌اوخواهم داد!

شب‌بعد برنجیان نزد من‌آمد وماجرا را تعریف کرد. ابتدا برای ردگم کردن به شدت تشرزدم که چرا قضیه را باجهانبانی درمیان گذاشته‌ای ، هیچ می‌دانی اگر مساله «لو» برود، من هم دستگیر می‌شوم وبه زندان می‌افتم؟

برنجیان گفت: نه ، مطمئن‌باش جهانبانی ماجرا را به‌هیچ کس نخواهد گفت، حال اگر اجازه‌می‌دهی به اوهم بگویم که به اینجا بیاید .

برنجیان رفت و باجهانبانی برگشت. سپس هر دو محل اخفای پول وجواهرات را فاش کردند، و برنجیان گفت که آن‌ها را در باغچه حیاط خانه‌اش جاسازی وپنهان کرده است.

از آنان یادداشتی گرفتم ،تا اگر فرد یا افرادی از خانواده‌شان مزاحم شدند، بادادن نشانی به آنان وعنوان اینکه بدین ترتیب می‌خواهیم آزادشان کنیم، به نقدینه وجواهرات دست یافته و آنها را به بیت‌المال بازگردانیم.

مساله را بلافاصله باکمیته درمیان گذاشتیم ،وسه نفر از برادران با یادداشت‌هایی که به آنان دادم ، به محل رفتند وپس از پیداکردن مبالغ قابل توجهی پول وجواهرات ،به مدرسه رفاه بازگشتند وآن را تحویل مسئولین مربوطه دادند.

گفتنی است که برنجیان دو زن داشت ، که هر دو را دیده بودم ، زن اولش ظاهری اسلامی داشت و از اعتقادات مذهبی وعلاقه‌اش به‌امام امت صحبت‌می‌کرد ومی‌گفت چون عقاید مذهبی داشتم و مسایل اخلاقی را رعایت کرده وچادر به‌سرمی‌کردم ، برنجیان مرا طلاق داد، زیرا معتقد بود باید من حجاب خود را برداشته و در میهمانی‌های آنچنانی شرکت کنم. من‌هم قبول نکردم وبچه‌هایم رابا خودم بردم وبا مشقت‌فراوان بزرگ کردم ، برنجیان نیز بایك دختر ۱۵ـ۱۴ ساله ازدواج کرد و ما راترك گفت.

## حرکت گاردی‌ها به طرف مدرسه رفاه

یکی دیگر از وقایعی که هیجان خاصی درمدرسه رفاه واطراف آن ایجاد کرد، حرکت ۶ـ۵ دستگاه اتوبوس مملو از پرسنل مسلح گارد به سمت مدرسه بود.

برادران ، رفیق‌ودوست ودانش منفرد مرا صدا زدند وباگفتن این خبر که اتوبوس های افراد مسلح گارد هم‌اکنون در مقابل در مدرسه توقف کرده است متذکر شدند: بروتحقیق کن که اینها می‌خواهند خود راتسلیم کنند، ویا نقشه‌ای دارند و می‌خواهند به مدرسه وبیت امام حمله کنند، خیلی مواظب‌باش و جوانب احتیاط را کاملا رعایت کن ،وسعی کن هیجانی در آنان ایجادنکنی. از مدرسه خارج شدم .مردم‌مقداری از مدرسه واتوبوس‌ها فاصله گرفته بودند ، به برادران گفتم خونسردیتان را حفظ کنید ، تابه داخل اتوبوس‌ها بروم وببینم موضوع چیست ؟

اطراف اتوبوس‌های‌گاردی‌ها خلوت بودند ، و آنان نیز سکوت کرده بودند. درحالی‌که باخود اندیشیدم گاردی‌ها اگر بخواهند حمله کنند چه باید بکنم.وارد اولین اتوبوس شدم .از سروانی که لباس نظامی به تن وسمت فرماندهی گاردی‌ها را داشت ، ماجرا راپرسیدم. گفت :آمده‌ایم خود راتسلیم کنیم.

گفتم :چرا بااسلحه آمده‌اید ؟

گفت: می‌خواهیم باسلاح هایمان خود را تسلیم‌نمائیم، تامطمئن شوید قصد بدی نداریم.

سایر پرسنل گارد به‌من خیره شده بودند وچیزی نمی‌گفتند. آثاروحشت در چشمان بعضی‌هایشان دیده می‌شد ، وبرخی دیگر طوری نگاهم می‌کردند که شك مرا برمی‌انگیخت!

عاقبت گفتم : بسیار خوب. داخل اتوبوس باشید، خشاب سلاح‌ها را در آورده ودر گوشه‌ای بگذارید تا ترتیب رفتنتان رابه مدرسه رفاه بدهم.

سپس افزودم : اگر واقعا تصمیم دارید خودتان را تسلیم کنید، مطمئن باشید هیچکس در اینجا به شما صدمه‌ای نخواهد زد.

آنگاه داخل اتوبوس‌ها شدم وبه همان ترتیب‌عمل کردم دربازگشت به مدرسه موضوع رابابرادران در میان گذاشتم وگفتم :اگر گاردی‌ها را در خارج ازمدرسه بازرسی کرده ویك نفر یك نفر به داخل بفرستیم ، آنان را خلع سلاح کرده‌ایم ومسالـــه‌ای به وجود نخواهد آمد.

به اتفاق ۹ـ۸ نفر از برادران از مدرسه بیرون آمدم وبه فرمانده گاردی‌ها گفتم : ابتدا شما اسلحه وفشنگ را تحویل بده وبه داخل مدرسه برو.

بدین ترتیب تك‌تك گاردی ها رابه فاصله یك تا دو دقیقه به‌مدرسه رفاه منتقل ودر محل تعیین شده مستقر می‌کردیم .درتمام این مدت اضطراب و هیجان زیادی برمحیط حاکم بود. تا اینکه خوشبختانه آخرین نفرات هم خلع سلاح وداخل مدرسه شدند. باپایان یافتن کار ، همه حاضرین لبخند زنان ،بابانك بسیار بلند ورسا صلوات فرستادند و از اینکه هیچ اتفاق سویی روی نداده است ، خدای را سپاس گفتند.

ادامه دارد

# سقوط شاپور

نوشته فریدون هویدا ـ ترجمه: ح.ا.مهران

(۶۱)

## وضعیت برادرم

همانطور که قبلا گفتم، برادرم از بازداشتگاه خود گهگاه تلفنی با من تماس میگرفت. و البته در مکالماتمان نیز سعی داشتیم زیاد از مسائل پشت‌پرده باهم صحبت نکنیم.

امیرعباس در طول دوران بازداشت خود هیچ تماسی با شاه نداشت. و آنطور که دوستان دربارمیگفتند: شاه هم هرگزاز وضع‌و حال امیرعباس پرس‌و جو نمیکرد. و در این میان فقط به خانمی از بستگان ما اجازه داده شده بود تا هفته‌ای یکبار با برادرم ملاقات داشته باشد.

من و امیرعباس هردو متفق‌القول بودیم که شاه دیگر هیچ شانسی برای ادامه سلطنت ندارد،و مسئولیت نابودشدنش هم به گردن کسی‌جز خود او نیست.

برادرم ضمن آنکه از نقشه‌های اردشیر زاهدی علیه خود آگاهی داشت، ولی بان بهای چندانی نمیداد و معتقد بود که : مدارک و شواهد کافی برای خنثی‌کردن اقدامات زاهدی در دست دارد، اما ترجیح میدهد فعلا چیزی را افشاء نکند تا مبادا بگرفتاریهای شاه افزوده شود.

امیرعباس میگفت : «من خیلی چیزها میدانم، ولی درحال حاضر نمیخواهم حرفی بزنم. وگرچه که شاه بامن رفتار خوبی نکرد، اما من کسی نیستم که رنگ عوض کنم و رفیق نیمه راه باشم. اطلاعاتی را هم که دارم بعدا در خاطراتم خواهم نوشت ...»

افسوس! که بعدا به برادرم فرصت چنین کاری داده نشد. و زندانبانانش در رژیم جدید بقدری سریع او را از بین بردند که من واقعا هنوز تا این لحظه نه توانسته‌ام به علت چنین تصمیمی پی‌ببرم، و نه جوابی برای این سئوال خود بیابم که : براستی چرا وقتی امیرعباس یکماه وقت خواست تاخود خاطراتش را بنویسد، باو فرصت این کار را ندادند ؟

یک شاهد عینی که درجریان محاکمه برادرم‌حضور داشت، نتوانسته بود دوتن از قضات محکمه را که‌نقاب برچهره داشتند شناسائی کند، و میگفت : یکی از آنها «یزدی» (وزیر کابینه بازرگان) و دیگری «قره‌باغی» (آخرین رئیس ستاد ارتش شاه) بودند. (۱)

ضمن آنکه حضور این دو نفر در جایگاه قضات محکمه سوال‌برانگیز بود، طبق گفته همان شاهد عینی: پس از پایان محاکمه امیرعباس، آنها حتی زحمت بردن او به مقابل جوخه اعدام را هم به‌خود ندادند وبرادرم را همانجا در سلولش کشتند. و این درحالی بود که ابتداازسوی دادگاه موافقت‌شد تابه‌برادرم برای نوشتن خاطراتش یکماه فرصت داده شود.ولی بعداز ۱۵دقیقه‌ـ تصمیم به تصفیه امیرعباس گرفتند.

چرا چنین شد؟ آنها از چه چیز می ترسیدند؟ مگر افشاگریهای برادرم خطری برای رژیم جدید داشت؟ آیا گفته‌های او میتوانست برای بعضی اطرافیان خمینی زیان‌آور باشد؟ یاآنکه قصد حمایت از رژیم سرنگون شده درمیان بود؟ و یا عواملی از رژیم قدیم در رژیم جدید نیز حضور داشتند ؟ (۲)

در این مورد سئوالات دیگری هم ذهنم راآشفته کرده است، که از آنجمله باید بپرسم : چرا وقتیکه‌داماد دکتر یزدی (شهریار روحانی) در مقام متصدی امـــور سفارت ایران در واشنگتن مدعی شد که اسناد فراوانی دال‌بر همکاری اردشیر زاهدی و رجال آمریکائی بدست آورده، از افشای آنها خودداری کرد؟ و آیا استعفای دکتر سنجابی ازکابینه بازرگان باین‌مسئله ارتباط نداشت که داماد دکتر یزدی از ارسال اسناد مذکور شانه‌خالی کرده بود؟. و واقعا باید پرسید : این اسناد فعلا در کجاست ؟ چه کسانی ازآن محافظت میکنند؟ آمریکائیها؟ یا اردشیر زاهدی؟ (۳)

ادامه دارد

۱ـ در مورد حضور دکتر ابراهیم یزدی بعنـوان قاضی نقابدار دادگاه امیرعباس هویدا باید توضیح داد که مسئله مستقیما با دکتریزدی درمیان نهاده شد و ایشان کتبا باین سئوال پاسخ دادند، که متن آن عینا در زیر نقل میشود :

جناب آقای ح . ا . مهران

در پاسخ سئوال مربوط به ادعای آقـای فریدون هویدا در کتاب «سقوط شاه» مبنی‌بـر حضور اینجانب در محاکمه امیرعباس هویـدا اشعار میدارد که مطلب بکلی بی‌اساس است.

و اینجانب نه در آن محکمه و نه درمحاکم دیگر، نه بانقاب و نه بدون نقاب، هرگز حضور و مشارکت نداشته‌ام، و باآن شیوه کار هـم موافق نبوده‌ام.

اینجانب هویدا را فقط یکبار، و اولین‌بار که او را به مدرسه رفاه آوردند دیدار و باوی گفتگو کردم، و وی آمادگی خود را از همان ابتدا برای نوشتن خاطرات ۱۴ سال همکاری با رژیم شاه و بیان چهره واقعی آن اعلام نمود. و چون بیم آن بود که سایر بازداشت‌شدگان توطئه کرده و او را نابود سازند، دستور داده شد تا وی را در اطاقی مجزا از سایرین نـگـهداری کنند ...

با تشکر و سلام
دکتر یزدی
۹ر۱۱ر۶۴

و در مورد ارتشبد قره‌باغی هم مطلب واضح‌تر از آنست که نیاز به توضیح داشته باشد. چون این‌شخص اگر بچنگ انقلابیون میافتاد طبعا می بایست درکنار هویدا و دیگران می نشست و بعنوان یکی از ارکان برپا دارنده رژیم شاه و صدرات بختیار به محاکمه‌کشیده میشد ـ م.

۲ـ مطلبی که‌باور کردنش واقعا خیلی ساده‌لوحی ـ و یا حتی بلاهت ـ میخواهد، پذیرفتن ادعای امیر عباس هویداراجع به‌نوشتن خاطراتش و افشاگریهائیست که ظاهرا قصد داشته در مورد اعمال و رفتار رژیم شاه ارائه دهد. چون بنظر نمیرسد او اینقدر سفیه بود که با دست خود زیر سند محکومیتش امضاء بگذارد. واصولا باید پرسید : هویدا در خاطراتش چه چیز میتوانست بنویسد که شاه را افشاء و خودش‌را تبرئه کند؟ زیرا او هر نسبتی که به شاه میـداد در حقیقت موارد مجرمیت خود را سنگینتر میکرد. و به حکم همان قانون اساسی که قبولش داشت محال بودبتواند در هیچ دادگاهی خود را (بعنوان یک نخست‌وزیـر مسئول در مقابل قانون اساسی) از همکاری ومشارکت جرم با شاهی جنایتکار و فاسد (که ازنظر قانون‌اساسی هیچ مسئولیتی نداشته) تبرئه کند.

بنابراین اگر ۱۰ سال هم به هویدا برای نوشتن خاطراتش وقت داده میشد، او حتما همان مسائلی را مینوشت که در دادگاه به زبان راند و خود را جزئی از یک «سیستم» دانست و تقصیرها را به گردن«سیستم» انداخت. غیراز این هم محال بود از هویدا انتظار داشت که مطلبی اضافه‌تر بگوید و با علی‌کردن حتی یک مورد از تبهکاریهای شاه در امور مملکتی،درحقیقت به بارگناهان خود بیافزاید.

همانطور که برادر وی، فریدون هویدا (نویسنده این کتاب) نیز باوجود دور بودن از مهلکه و فرصت فراوانی که در اختیار داشته هرگز حتی یک مورد از مسائلی را کهبه اعمال خائنانه شاه درامور سازمان ملل مربوط میشده افشاء نکرده است. و چون شخصـا نمایندگی شاه را در سازمان ملل بعهده داشته هرگز از وطن‌فروشی، اقدامات ضدملی، بندوبستها و معاملات پشت پرده شاه با نمایندگان ابرقدرتها در سازمان ملل حرفی نزده است.

همانطور که آقای فریدون هویدا صحبتی‌ازمجری دستورات رژیم بودن در حوزه ماموریت خود بمیـان نیاورده و راجع به دورانی که زیردست اشرف پهلوی در نیویورک کار میکرده مسئله‌ای را افشا نکـرده؟ برادرش هم مسلما چنین نمیکرد. و اصولا هم این‌امـر بهانه‌ای بیش بنظر نمی آید، که امیرعباس هویـدا میخواست باتوسل به آن چندصباحی را سپری کند، تا شاید فرجی بشود، و اقدامات هواداران و دوستان اروپائی و آمریکائی و ایرانیش برای رهاندن او از زندان به نتیجه دلخواه برسد ـ م.

۳ـ دکتر ابراهیم یزدی ضمن نامه مورخ ۹ر۱۱ر۶۴ خود به مترجم کتاب، راجع به مسئله اسناد محرمانه سفارت ایران در آمریکا نیز توضیحاتی بـه این شرح داده است :

...ضمنا آقای فریدون هویدا در کتاب‌خود مطالب دیگری نیز باینجانب نسبت داده که‌بی ـ اساس و کذب محض‌است. بطور مثال :درصفحه ۱۳۶ متن انگلیسی در مورد مسئولیت دامـاد اینجانب (دکتر شهریار روحانی) در سفارت‌ایران در آمریکا و اسناد محرمانه آن مطالبی آورده است که نادرست می باشد. اولا آقای دکتـر روحانی هرگز در هیچ زمانی مسئول سفـارت ایران در واشنگتن نبوده است. ثانیا بموجب صورت مجلسی‌که دراواخر اسفند ۵۷ یا اوائل فروردین ۵۸ تنظیم و بامضای چهار نفر، منجمله آقای «جعفر فقیه» کاردار جدیدا منصوب شده توسط آقای دکتر سنجابی (وزیر امور خارجه وقت ایران) امضاء شده است (و آقای دکتـر روحانی جزء آنها نیستند) واصل آن دراداره حقوقی وزارت امورخارجه ایران موجوداست، کلیه اسناد محرمانه سفارت ایران لاکو مهـر شده و به وزارت امور خارجه ایران ارسـال گردیده است ...

ضمنا آقای دکتر ابراهیم یزدی درباره مطلبی دیگر از کتاب فریدون هویدا نیز توضیحاتی داده است، که چون اصل مسئله در فصل پنجم کتاب خواهد آمد، لذا این توضیح نیز درجای خود نقل خواهد شد ـ م.

## تسلیت

**همکار گرامی آقای علی دارابی**
بانهایت تاسف و تاثر درگذشت مادر گرامیتان را به شما و خانواده محترمتان تسلیت عرض نموده بقای عمر کلیه بازماندگان را از خداوند متعال خواستاریم

**همکار گرامی آقای محمدعلی ستاره‌سنج**
بانهایت تاسف و تاثر مصیبت وارده را بـه شما و خانواده محترمتان تسلیت عـرض نمـوده بقای عمر کلیه بازماندگان را از خداوند متعال خواستاریم

**همکار گرامی آقای احمد عبادی**
بانهایت تاسف و تاثر مصیبت وارده را بـه شفا و خانواده محترمتان تسلیت عـرض نمـوده بقای عمر کلیه بازماندگان را از خداوند متعال خواستاریم
دفتر فنی موسسه اطلاعات و شرکت‌ایرانچاپ

**همکار محترم جناب آقای معزوفی**
شهادت پرافتخار و غرورآفرین پسر عموی عزیزتان را در جبهه حق علیه باطل بشما و خانواده محترمتان تبریک و تسلیت میگوئیم. کارکنان سازمان وصول موسسه اطلاعات

**همکار عزیز آقای علی دارابی**
درگذشت مادر گرامیتان را از صمیم قلب به شما و بازماندگان آنمرحوم تسلیت گفته خود را در غم بزرگ شما شریک میدانیم. همکاران شما در عکاسی و گراورسازی

**همکار گرامی آقای محمدعلی ستاره‌سنج**
درگذشت مادر همسر گرامیتان را به شما و خانواده محترمتان تسلیت می‌گوئیم .
قسمت کامپیوتر

**برادر عزیز آقای علی دارابی**
بانهایت تاثر و تاسف درگذشت مادر عزیزتان را بـه شما و خانواده محترمتان تسلیت عرض نموده امید است ما را هم در غم خود شریک بدانید.
همکاران شما در شعبه لاینوتایپ و صفحه‌بندی‌روزنامه

**همکار گرامی آقای احمد عبادی**
مصیبت درگذشت خواهرتان را به شما و خانواده محترمتان تسلیت گفته شریک غم شما هستیم.
همکاران شما در عکاسی و گراورسازی

**همکار عزیز جناب آقای سعید درویش**
شهادت پسرعموی گرامیتان را به شما و خـانـواده محترمتان تبریک و تسلیت می‌گوئیم
سازمان آگهی‌های موسسه اطلاعات

**همکار و برادر عزیز جناب آقای سعید درویش**
شهادت پرافتخار پسر عموی گرامیتان را بـه‌شما و خانواده معظم ایشان صمیمانه تبریک و تسلیت‌عرض‌مینمائیم
سازمان نیازمندیهای روزنامه اطلاعات

**آقای مهندس علی‌اکبر صابری**
درگذشت پدر گرامیتان را تسلیت عرض می‌نمائیم ما را نیز در غم خود شریک بدانید .

**محمود جنبدی ـ محمود حسینی**
**جناب آقای اکبر هریسچیان**
مصیبت درگذشت والده محترمتان را تسلیت عرض می‌نمایم .
مسعود طهماسب زمانیان

**همکار محترم آقای سرکیس درمیناسیان**
مصیبت وارده را تسلیت و بقای خاندان شما را از خداوند متعال مسئلت داریم .
شرکت چرم مرغوب

**همکار محترم جناب آقای دکتر پرویز اصلانی**
شهادت پرافتخار آقای دکتر علی امیررفیعی پـزشک فداکار و گرانمایه را حضور جنابعالی و خانواده محترم تبریک و تسلیت عرض می‌نمائیم
پزشکان، پرستاران و کارکنان بیمارستان طوس

شهادت افتخارآفرین حضرت حجت‌الاسلام و المسلمین آقای شیخ ابو القاسم رزاقی نماینده مردم تنکابن و رامسر در مجلس شورای اسلامی در حمله هوائی ددمنشانه رژیم روبه زوال صدام را به پیشگاه حضرت بقیةالله الاعظم امام زمان (عج) ونایب برحقش امام خمینی و امت حزب‌الله تبریک و تسلیت عرض می‌نماید.
بانک ملی عباس‌آباد تنکابن

**آقای محمد احمدی و خانواده محترم**
دوستانت در مصیبت وارده شریک غمت هستند.
پدرامی ـ نوریانی ـ فرهنج

شهادت حجت‌الاسلام و المسلمین محلاتی را بـه امام امت و امت شهیدپرور ایران بخصوص اهالی‌محترم‌محلات تبریک و تسلیت میگویم.
محلات ـ داروخانه رازی ـ دکتر آشوری

**جناب آقای مهندس علی اکبر صابری**
مصیبت وارده را تسلیت گفته صبر و شکیبائـی و بقاء عمر جنابعالی و خانواده محترم را آرزو داریم
مدیران و کارکنان شرکت‌بهسا (لاوابو)

**همکار محترم آقای ستاره‌سنج**
مصیبت وارده را به شما و خانواده محترمتان تسلیت می‌گوئیم .
همکاران شما در صفحه‌بندی روزنامه و لاینوتایپ

**همکار محترم آقای دارابی**
باانده فراوان مصیبت وارده را به شما و خانواده محترمتان تسلیت عرض می‌نمائیم .
سرویس ورزشی

**استاد عباس اخوین**
**عضو شورای عالی انجمن خوشنویسان ایران**
شهادت پرافتخار تیمسار سرتیپ محمود خضرائی‌را در عملیات والفجر۸ بحضور آنجناب و خانواده محتـرم تبریک و تسلیت عرض مینماید. انجمن خوشنویسان ایران

**جناب آقای دکتر پوررحیمی**
**سرپرست محترم بهداری منطقه شرق تهران**
مصیبت وارده را بشما و خانواده محترم تسلیت عرض نموده بقای عمر جنابعالی را از خداوند متعال خواستاریم .
پزشکان و کارکنان بیمارستان بوعلی

شهادت افتخارآفرین برادر اندیشمند حضرت‌حجت‌ـ الاسلام والمسلمین آقای شیخ ابو القاسم رزاقی نماینـده مردم تنکابن و رامسر درمجلس شورای اسلامی را بـه پیشگاه حضرت بقیةالله‌الاعظم امام زمان (عج)ونایب‌برحقش امام خمینی وکلیه نمایندگان محترم مردم در مجلس‌شورای اسلامی تبریک و تسلیت می‌گوئیم. بازاریان عباس‌آباد تنکابن

شهادت غرورآفرین حضرت حجت‌الاسلام والمسلمین آقای ابو القاسم رزاقی نماینده مردم تنکابن و رامسر رادر مجلس شورای اسلامی که در مصاف با دشمن بعثی ـ صهیونیستی به ملکوت اعلـی پیوست را تبریک و تسلیت عرض می‌نماید.
شرکت تعاونی روستائی ولیعصر عباس‌آباد تنکابن

شهادت مظلومانه حضرت حجت‌الاسلام و المسلمین آقای شیخ ابو القاسم رزاقی نماینده مردم تنکابن و رامسر در مجلس شورای اسلامی در حمله هوائی ددمنشانه‌رژیم روبه زوال صدام رابه پیشگاه حضرت بقیةالله الاعظم امام زمان (عج) ونایب برحقش امام خمینی و امت حزب‌اللـه تبریک‌و تسلیت عرض می‌نمائیم.
دفترامام جمعه وستاد برگزاری نماز جمعه عباس‌آباد تنکابن

شهادت افتخارآفرین حضرت حجت‌الاسلام و المسلمین آقای شیخ‌ابو القاسم رزاقی نماینده مردم تنکابن ورامسر در مجلس شورای اسلامی در حمله هوائی ددمنشانه رژیم روبه‌زوال صدام را به پیشگاه حضرت بقیةالله الاعظم امام زمان (عج) و نایب برحقش امام خمینی و امت حزب‌الله تبریک و تسلیت عرض می‌نماید .
دبیرستان و مدرسه راهنمائی دخترانه عباس‌آباد تنکابن

شهادت افتخارآفرین حضرت حجت‌الاسلام و المسلمین آقای شیخ‌ابو القاسم رزاقی نماینده مردم تنکابن و رامسر در مجلس شورای اسلامی درحمله هوائی ددمنشانه رژیم روبه‌زوال صدام را به پیشگاه حضرت بقیةالله الاعظم امام زمان (عج) و نایب برحقش امام خمینی و امت حزب‌الله تبریک و تسلیت عرض می‌نماید .
دبیرستان و مدرسه راهنمائی پسرانه عباس‌آباد تنکابن

**برادر جناب آقای احمد اشرفی اصفهانی معاونت محترم اداری و مالی منطقه بهداری شرق تهران**
شهادت پرافتخار شهید رسول خران را بـه امام زمان (عج) و نایب برحقش امام خمینی و خانواده شهید جهارم محراب تبریک و تسلیت گفته پیروزی سپاه اسلام را آرزو می‌نمائیم کارکنان ستاد منطقه بهداری شرق تهران

**جناب آقای دکتر رحمانی**
شهادت پرافتخار سرباز اسلام مسعود رحمانی را به شما و بازماندگان محترم تبریک و تسلیت عرض نموده بقای عمر شما و خانواده محترم را از درگاه احدیت خواهانم .
علیرضا جمالی بحری

بسمه تعالی
**همکار گرامی خانم دکتر عزیزه محمدزاده**
مصیبت وارده را بـه شما و خانواده گرامیتان تسلیت عرض نموده بقای عمر بازماندگان را از درگاه احدیت مسئلت داریم .
پزشکان بیمارستان ۵ آذر گرگان

**آقای رحیم هاشمی‌پور**
فوت ناگهانی پدر بزرگوارتان را تسلیت‌عرض‌می‌نماید
مهمانسرای فسا ـ عابدمنش ـ علی باستانی ـ حسین باستانی

**برادر عزیز جناب مهندس همایون خرم**
درگذشت خواهر گرامیتان را به جنابعالی و خانواده محترمتان و همکاران بسیار عزیز آقای‌عبدالله‌باشی‌وخواهر گرامیمان خانم آزاده‌باشی و فرزندان‌آن‌مرحومه‌مغفره‌سعیده صمیمانه تسلیت عرض نموده بقای عمر بازماندگان را از درگاه ایزد متعال خواستاریم
حمید کریمی و خانواده و کارکنان‌شرکت اندیشه بزرگان

**جناب آقای مهندس علی‌اکبر صابری**
ضایعه فوت نابهنگام پدر ارجمندتان را تسلیت گفته، صبر و شکیبائی، سلامت وسعادت سرکار وخانواده‌گرامی را مسئلت دارم
محمدرضا کتابی

**همکار گرامی جناب آقای قدرت‌الله معروفی**
شهادت پرافتخار پسر عموی گرامیتان را بشما و خانواده محترمتان تبریک و تسلیت عرض می‌نمائیم
سازمان نیازمندیهای روزنامه اطلاعات

**همکار گرامی آقای قدرت‌الله معروفی**
شهادت غرورآفرین پسرعموی عزیزتان را درعملیات پیروزمند والفجر۸ بشما و خانواده آن شهید عزیز تبریک و تسلیت می‌گوئیم.
کارکنان آگهی شهرستانها

**خانواده محترم فراخ‌روزی**
باانده فراوان مصیبت وارده را به شما تسلیت عرض می‌نمائیم .
خانواده های بردبار

بدینوسیله شهادت افتخارآمیز آیت‌الله محلاتی نماینده حضرت امام در سپاه پاسداران را به پیشگاه مقدس حضرت امام زمان (عج) و نایب برحقش امام خمینی و خانواده محترم آن شهید تبریک و تسلیت عرض می‌نمائیم.
کارکنان دبستان استثنائی توحید

**برادر صمیمی سردبیر محترم دنیای ورزش**
مصیبت وارده را تسلیت گفته و ما را درغم خود شریک بدانید .
حاج‌روح‌الله ـ ماشاالله ـ پرویز ـ خسرو ـ حسین ـ سهراب ـ ناصر و منصور امیرحسینی .

**همکار محترم آقای سعید درویش**
شهادت غرورآفرین پسر عمویتان را در راه انجام وظیفه بشما و خانواده محترمتان تبریک و تسلیت‌میگوئیم
کارکنان سازمان وصول موسسه اطلاعات

بسمه تعالی
بدینوسیله شهادت افتخارآفرین برادر حاج‌آقا احمد محمودی رئیس انجمن اولیاء و مربیان مدرسه راهنمائی شهید فیاض‌بخش را که در اثر حمله‌ناجوانمردانه‌رژیم‌عراق به هواپیمای مسافربری صورت گرفته به‌خانواده محترم‌آن شهید تبریک و تسلیت عرض می‌نمائیم
کارکنان مدرسه راهنمائی شهید فیاض‌بخش
انجمن اولیاء و مربیان مدرسه راهنمائی‌شهیدفیاض‌بخش

**همکار گرامی جناب آقای دکتر یداللهی**
شهادت برادرزاده عزیزتان را صمیمانه تسلیت عرض نموده بقای عمر شما و خانواده محترم را از خداوند متعال خواستاریم پزشکان و کارکنان بیمارستان بوعلی

**جناب آقای دکتر ناصر رضائی**
**معاونت محترم وزارت صنایع سنگین**
مصیبت وارده را تسلیت عرض نموده خود را در سوگ شما شریک می‌دانم .
جبار شکرگزار

**همکار محترم جناب آقای دکتر حفیظی**
**دبیر کل نظام پزشکی مرکز**
شهادت آقای دکتر علی امیررفیعی را بشما و خانواده محترم ایشان تسلیت عرض می‌نمایم . دکتر محمود حاج‌غفوری

شهادت افتخارآفرین حضرت حجت‌الاسلام و المسلمین آقای شیخ‌ابو القاسم رزاقی نماینده مردم تنکابن ورامسر درمجلس شورای اسلامی و دیگر عزیزان رابه پیشگاه مقدس حضرت امام زمان (عج) و نایب برحقش امام خمینی و خانواده محترمشان تبریک و تسلیت عرض نموده از خداوند متعال صبر و اجر جزیل برای بازماندگان و پیروزی ع

سفری به میان عشایر فارس، به انگیزهٔ برپایی سمینار چشم انداز آیندهٔ زندگی عشایر کشور ـ(۱)

# عشایر کوچندهٔ فارس، مسافران سفرهای سخت

عشایر، این ذخائر ارزشمند انقلاب، زنان و مردان سخت‌کوشی‌اند که زندگی اقتصادی آنان برداماداری سنتی استوار و وجه مشخصه شان کوچ روی و در حرکت دائمی بودنشان است. عشایر ایران در رژیم گذشته متحمل رنج‌ها و مصائب و محرومیت‌های زیادی شدند، که اذیت و آزار عشایر توسط خوانین، از آنجمله است. عشایر همواره نقش ارزنده‌ای در حفظ استقلال کشور داشته‌اند، و پس از پیروزی انقلاب اسلامی نیز در پیکار با دشمن متجاوز، رشادت‌های کم نظیری از خود نشان داده‌اند.

جمعیت عشایر کوچ رو و نیمه کوچ رو ایران را بالغ بر یک میلیون و ۶۰۰ هزار نفر تخمین زده‌اند، و تاکنون ۱۲۰ ایل و ۷۳۱ طایفه شناسایی شده است. با این توضیح که هر ایل (عشیره) از چند طایفه و هر طایفه از تعدادی تیره تشکیل شده است. پس از پیروزی انقلاب برای رسیدگی به نیازهای عشایر کشور و نیز ارتقاء سطح زندگی آنان، مرکز عشایری ایران در سال ۱۳۶۰ تشکیل شد و سپس در سال ۶۱ اتحادیه مرکزی تعاونی‌های عشایری فعالیتش را آغاز کرد.

از طرفی، لزوم بررسی مسایل و مشکلات و تنظیم برنامه‌های اصولی و منطقی برای عشایر کشور، باعث برپایی سمیناری تحت عنوان «چشم‌انداز آینده زندگی عشایر» گردید، که از بیست و نهم بهمن ماه به مدت سه روز دایر بود.

گزارشی را که می‌خوانید، حاصل تلاش و همکاری جهادسازندگی عشایر استان فارس و خبرنگار روزنامه اطلاعات در شیراز است، و طی آن ضمن آشنایی مختصر با عشایر فارس، مسایل و مشکلات آنان نیز مورد بررسی قرار می گیرد.

## ایلات استان فارس

عشایر استان فارس بطور کلی شامل ۴ ایل: قشقایی، خمسه، ممسنی، و کمهره است. دو ایل اولی کوچ رو هستند و طبق آمار سال ۶۱ جمعاً ۱۲۵ هزار نفر جمعیت دارند. طوایف بزرگ ایل قشقایی عبارتند از: فارسمیدان، عمله، دره شوری، شش بلوکی، کشکولی بزرگ و کشکولی کوچک.

طوایف ایل خمسه نیز از این قرارند: عرب باصری، کردشولی و نفر.

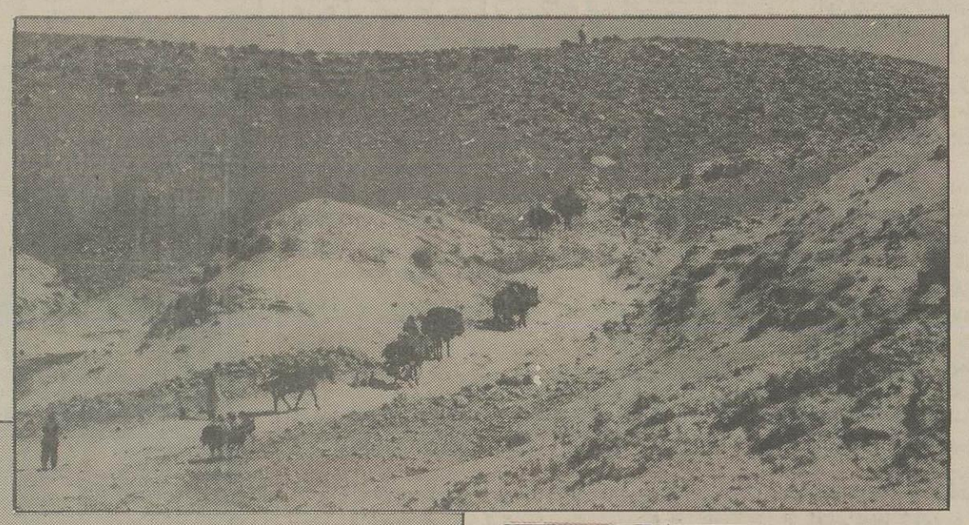

* عشایر فارس معمولاً یک تا سه ماه در مسیر کوچ هستند و ۴ تا ۵ ماه از سال را نیز در ییلاق می گذرانند.

## ترکیب اجتماعی عشایر فارس

اکثر جمعیت عشایری استان فارس در گوشه و کنار این استان پراکنده‌اند و زندگی شبانی دارند، کوچکترین واحد اجتماعی در عشایر استان «خانواده» است که زیر یک چادر سیاه زندگی می کنند. تعداد خانواده‌هایی که با هم رابطه فامیلی و یاقومی دارند (به عبارت دیگر اولاد یک پدرند) و در ییلاق و قشلاق با هم‌اند، یک «بنکو» نامیده میشود که ۵ تا ۱۰۰ خانواده را در بر می گیرد.

به تعدادی از «بنکو» ها نیز که افرادش با هم نسبت خویشاوندی دارند، مسیر کوچشان یکی است و در یک منطقه نزدیک به هم زندگی می کنند، «تیره» گفته می شوند، ضمن آنکه ۱۰ تا ۱۰۰ «بنکو» تشکیل یک تیره را می دهد. به همین ترتیب مجموع چندین تیره یک طایفه و مجموع چند طایفه یک ایل را تشکیل می‌دهد.

محل قشلاق ایل قشقایی غالباً اطراف شهرستان‌های لار، خنج، برازجان، گچساران، ممسنی، که زرون و فیروزآباد، و منطقه ییلاق (سرحد) آنان اطراف شیراز، سپیدان، اردکان، سمیرم، شهرضا، اقلید، آباده و سرحد چهاردانگه است.

عشایر قشقائی سالی دوبار کوچ دارند که یکی از قشلاق به ییلاق است.و ازاواسط فروردین شروع می‌شود وتا اواسط خرداد ماه ادامه دارد. عشایر معمولاً یک تا سه ماه را در مسیر کوچ و ۴ تا ۵ ماه را در ییلاق به سر می برد.

دومین کوچ ایل قشقایی حرکت به سوی قشلاق است، که اگر باران خوب ببارد، از مهرماه شروع می‌شود و تا آخر آبان ادامه دارد، ضمن آنکه عشایر تمام زمستان را در مکانهای قشلاق به سر می برند.

زندگی درایام کوچ سخت و طاقت فرسا است. خانوار عشایری می‌باید درساعت ۳ الی ۴ بامداد بیدار شود و درسرمای شدید سحرگاه، لوازم مختصر زندگی خود را که عبارت از یک چادر سیاه، تعدادی ظروف آشپزی و مقداری دیگر وسایل ضروری است، جمع آوری و برپشت الاغ ویا شتربار کند، و با روشن شدن هوا همراه با سایر دسته های کوچ، به راه افتد.

طی مسیر کوچ همیشه توام با مشکلات زیاد است که دراینجا به یکی از مشکلات کوچ که ناشی از وضع جاده های مسیر آن است، مختصر اشاره‌ای می کنیم:

درایام کوچ پائیزه امسال، برای آگاهی از وضع جاده های مذکور، با تیره «مختار خانلو» یکی از تیره های طایفه «عمله» چند روزی همراه بودیم،

این تیره که قشلاق آنها درمنطقه «باغان» از توابع خنج لارستان است، پس از عبور از جاده قیر و کازرین وارد منطقه سیمکان شد و سپس با عبور از میمند، تنگ زنجیران شهرستان کوار وشیراز، ازطریق گامفیروز به ییلاق خود که در منطقه خسرو شیرین از توابع آباده واقع است، رفت. دراین چند روز که همراه آنها بودیم، درمورد جاده های محل عبور دو مشکل قابل بحث یافتیم. اول اینکه درتمام مسیر عبور قسمتهائی که کوچ مجبور است درمسیر جادهٔ اصلی حرکت کند (مانند تنگاب فیروزآباد شهرستان کوار، خروجی شیراز تازرقان و چندمکان مهم دیگر)، به علت فقدان جاده مخصوص کوچ وحرکت- انها با جاده اصلی، اغلب تصادفات رانندگی مختلفی روی می‌دهد که معمولا تلفات جانی و مالی زیادی برای عشایر بدنبال دارد، از همه بدتر اینکه از نظر مقررات نیز عشایر مقصر تشخیص داده می‌شوند.

درسابق گاهی اتفاق می‌افتاد پس از تصادف علاوه براینکه تعدادی از گوسفندان و دیگرحیوانات خانواده‌های عشایری (که به منزله سرمایه زندگی آنان است) از بین میرفت، عشایر می‌بایست جریمه هم پرداخت می کردند، که ظلم دیگری برانان بود. دراینجا باید متذکر شد در مناطقی که مجبورند سریع حرکت کنند تا مانع ازاسیب رساندن به زراعت شوند، مکانی نیز برای توقف موقت و یک روزه ایل پیدا نمی‌شود. مثلاً دربعضی از مناطق مانند اول منطقه «بیضا» تا آخر منطقه تنگ تیر، (که مسافتی حدود ۵۰ کیلومتر را شامل می‌شود)، و یااول گردنه باباحاجی تاخانه زنیان (که حدود ۴۰کیلومتر مسافت دارد) و یا از اول تنگه فیروز آباد تا جایدشت (که مسافتی حدود ۲۰ کیلومتر است) عشایر مجبورند توقفی نداشته باشند تا آسیبی به زراعت این مناطق وارد نشود. دراین صورت معلوم نیست انسانی که مجبور است همراه با مشکلات متعدد حدود ۳۰ کیلومتر درروز پیاده روی کند، چه وضعیتی خواهد داشت؟

## چادر سیاه، سرپناه خانواده های عشایری

درییلاق و قشلاق سرپناه هرخانواده عشایری را یک چادر سیاه (که زنان عشایری از پشم و موی دام های خود بافته اند)، تشکیل میدهد و به آن «قره چادر» می‌گویند. بعضی از عشایر که وضع مالی بهتری دارند، به جای یکی، دو دستگاه چادر دارند. از یکی از آنها را که ضخیم تر بافته شده و بزرگتر است، درقشلاق استفاده می کنند و دیگری را درمناطق ییلاق برپا می‌دارند، و معمولا هرکدام از آنها را درروستاهای نزدیک ییلاق و قشلاق به امانت می گذارند.

## مسئولیت سنگین زنان عشایر

از نظر تشکیلات و تقسیم‌بندی کارها،زنهای عشایر غالبا مسئولیت سنگین‌تری دارند. زیرا علاوه بر کارهایی مانند پختن نان، تهیه آب و بافتن قالی و گلیم و جاجیم، وظیفه گرفتن شیر از گوسفند و تبدیل آن به ماست، کره وکشک نیز به عهده زنان است. در ایام کوچ نیز مردان همراه گله حرکت می کنند و زنها پس از جمع آوری لوازم و بستن چادر، آنها را به ترتیب به روی شترها و الاغها می‌بندند و خود نیز سوار یکی از آنها می‌شوند و حرکت می کنند. پس از رسیدن کوچ به مقصد هم، پیاده کردن وسایل و جمع آوری آنها تماما بر عهده زنان است. گفتنی است که زنان قشقایی مظهر فداکاری، وفاداری، عفت و نجابت هستند و در زندگی پر زحمت و محرومیت خود، هیچگاه زبان به گله و شکایت نمی‌گشایند و شبانه روز در تلاش و تکاپو هستند، تا بتوانند وظایف انسانی خویش را به انجام برسانند. در عشایر ریاست و سرپرستی خانه با مرد است، ضمن آنکه مرد خانواده همیشه از زورگوئی به دور است و سعی دارد مسائل با صمیمیت و محبت حل شود.

در بعضی از خانوارهای عشایری که فرزندان بزرگ خانواده هنوز اسیر وسوسه‌های شهرنشینی نشده و ایل را ترک نکرده‌اند، اگرهمگی باهم و در یک چادر زندگی کنند، کارهای مربوط به مردها را بین خودشان تقسیم می‌نمایند. مثلا یکی کار شبانی و دیگری خرید لوازم منزل و شرکت در مراسم قبیله‌ای را انجام می‌دهد. اگر در یک خانوار عشایری مرد خانواده تنها یک نفر باشد، مشکلات زیادی به وجود می‌آید. مثلا در خیلی از مواقع زن خانواده مجبور است چوپانی کند، تا مرد برای خرید وسایل زندگی و خوراک به شهر برود و یا گوسفندان را جهت فروش به مراکز ویژه ببرد.

بقیه در صفحه ۱۵

دانش آموز حمید سعادتی کیوان شاگرد کلاس اول دبستان شهید حریاحی در سال تحصیلی ۶۴ـ۶۵ در ثلث اول با معدل ۱۹/۷۵ شاگرد اول شناخته شده است

آ ـ ۵۵۴۶

## ۱۸۶۳

* افقی:

۱ ـ معیار شناخت انسان‌های خردمند و بشردوست در کره زمین ـ مخترع تلفن
۲ ـ در کارش استاد است ـ ته چک ـ آتش
۳ ـ دستوردهنده ـ یکی از تونل‌های داخل کشورما ـ از آنطرف به معنای خالی است!
۴ ـ سست و بیحال ـ بشقاب بزرگ لب تخت ـ تظاهر به نیکی ـ حدس و خیال
۵ ـ پشیمانی ـ مخالف ارزان و به معنای سنگین
۶ ـ اهل روم است ـ مراقبت شخص بیمار یا آسیب‌دیده ـ از مسابقات ورزشی
۷ ـ خانه‌اش ازیخ ساخته شده! ـ بی‌آبرونی و رسوایی
۸ ـ کوهی در مشرق قوچان با مناره‌های دلپذیر ـ نویسنده
۹ ـ اشاره بدور ـ نوک کوتاه! ـ عشق و محبت و دوستی ـ مربوط به چهارعمل اصلی در ریاضیات است
۱۰ ـ ضربه‌ای که با پا یکسی یا چیزی وارد شود ـ رنگ گیاه تازه! ـ خاک و گل کوزه گری ـ مرد بی زن
۱۱ ـ بدون نقص است ـ داغ جگرسوز! ـ پساوند جاو مکان
۱۲ ـ خون در لغت عرب ـ جشنی که بعداز عروسی در خانهٔ اقوام و دوستان عروس و داماد برپا میشود ـ رنگ ـ سخن صاف و پوست کنده
۱۳ ـ ضعف و سستی ـ از شهرهای حومهٔ لندن در کنار رود تایمز که دارای رصدخانه بزرگی است ـ پائین رفتن آب دریا
۱۴ ـ آدم ستیزه‌جو! ـ دریای عرب ـ پهلوان و دلیر ـ هرچیز جدید و تازه
۱۵ ـ تکرارش خوراکی خوشمزه است ـ در خشکی نمیتوانند به حیات خود ادامه دهند ـ لقب سلاطین قدیم مصر

* عمودی:

۱ ـ مگه معظمه ـ ازبازیهای مفرح کودکان که بوسیله دوچوب بزرگ و کوچک انجام میشود
۲ ـ آسودن و فراغت ـ ستیزه گر.
۳ ـ سم است و کشنده ـ ستون دین است ـ لحظه و زمان بسیار کوتاه ـ واژگونه اش درخت زبان گنجشک است
۴ ـ کار شرور! ـ کسانیکه بسیار پارسا و مؤمن هستند ـ اطراف دهان ـ مرغ میرود
۵ ـ غذای شب ـ لاشخوار ـ اگرناقص!
۶ ـ صدمه و زیان ـ گروه و دسته ـ کنایه از فصل پائیز است
۷ ـ از پائین به بالا فلزی است سفیدرنگ و کمی مایل به کبودی ـ نوعی از زغال گل خوب سیاه نشده باشد ـ علمی که در خواص اجسام طبیعی و اثر آنها در یکدیگر بحث میکند
۸ ـ مشورت کننده ـ بوجود آورنده ـ معمولا بارژه میآید
۹ ـ پدر شعر نو فارسی ـ آن را بدست رانندهٔ ناشی نباید سپرد ـ از پایتختهای اروپایی
۱۰ ـ به آخر آن حرف نون اضافه کنید تا مارکی بر اتومبیلی شود ـ خدای یگانه و یکتا ـ از فلزات چکش خور ـ شب عرب
۱۱ ـ مخفف دامن ـ حرکت عده‌ای از سرزمینی به سرزمینی دیگر
۱۲ ـ واحد پول ژاپن ـ کنایه از فروتنی و اطاعت کردن ـ جنس مذکر
۱۳ ـ به کنایه و رمز سخن گفتن ـ گرسنگی
۱۴ ـ دلیل و حجت ـ تلفظ یکی از الفبای موسیقی ـ درخت انگور
۱۵ ـ صدا و آهنگ ـ عدد ماه ـ کنایه از دوپاره کردن چیزی بیک ضرب شمشیر

حل جدول ۱۸۶۲

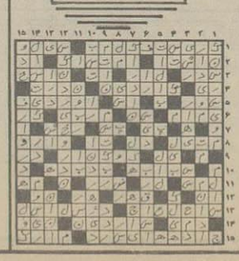

برای اولین بار
فروش فوق العاده
در فروشگاه مبل موزه
آدرس خیابان دکتر شریعتی مقابل میرداماد تلفن ۲۳۱۱۳۷

آسایشگاه سالمندان مهرایران
مخصوص سالمندان زیر نظر پزشک
تهران خیابان ولیعصر ابتدای دکتر بهشتی (عباس‌آباد سابق) تلفن ۶۲۸۵۰۲
کرج ـ مهرشهر تلفن‌های ۴ـ۳۳۷۲ـ۰۲۲۴۶

بسمه تعالی
آگهی مناقصه
چون در نظر است نگهداری و راهبری کلیه تأسیسات برق و مکانیک بیمارستان ولی‌عصر قائم شهر از طریق مناقصه و بمدت یکسال بشرکت واجد شرایط واگذار گردد لذا کلیه شرکتهای تأسیساتی واجد شرایط می توانند ضمن بازدید از تاسیسات بیمارستان سوابق کار خود در امور راهبری تاسیساتی را حداکثر طی ده روز از تاریخ آگهی به این سازمان ارسال دارند تا پس از بررسی سوابق نسبت به ارسال دعوتنامه شرکت در مناقصه اقدام گردد.
دکتر احمد رشید فرخی ـ مدیر عامل سازمان منطقه‌ای بهداری استان مازندران

بسمه تعالی
اطلاعیه
مرکز آموزش مدیریت دولتی برای دوره دوساله علوم اداری (معاف کاردانی) براساس مقررات مصوب سازمان امور اداری و استخدامی کشور و بخشنامه شماره ۶۵۹۷/۱ آ م مورخه ۶۴/۱۱/۱۶ این مرکز، تعدادی دانشجو از طریق مسابقه و مصاحبه از میان کارکنان دولت انتخاب مینماید داوطلبان در استانها به استانداریها و در تهران به سازمانهای متبوع مراجعه و فرم ثبت نام و مدارک خواسته شده را حداکثر تا تاریخ ۶۴/۱۲/۱۵ با پست سفارشی به نشانی: خیابان استاد نجات اللهی ـ پلاک ۲۶۸ ـ کدپستی شماره ۱۵۸۷۵ ارسال نمایند.
م الف ۳۰۱۸۳ مرکز آموزش مدیریت دولتی

سمینار اصول طراحی و کاربرد ماشینهای تراش CNC
بدینوسیله باطلاع کلیه علاقمندان میرساند که سمیناری تحت عنوان فوق در روزهای ۱۰ و ۱۱ اسفندماه از ساعت ۹ الی ۱۳ توسط کارشناسان شرکت OERLIKON — BOEHRINGER آلمانغربی در ماشین سازی تبریز برگزار خواهد شد. لطفاً جهت ثبت نام با روابط عمومی ماشین سازی تبریز، شماره تلفن ۴۲۹۵۷ تماس حاصل فرمائید، دانستن زبان انگلیسی ضروری میباشد./
۳۴۱۱/م الف

«بسمه تعالی»
آگهی مهم
جهت رفاه حال شهروندان عزیز
نمایندگان و فروشندگان
شرکت تجارتی دیزل الکتریک
متعلق به بنیاد ارشاد و رفاه امام صادق (ع) درسطح تهران به آدرس مشروحه ذیل قطعات ولوازم برقی و دیزلی ساخت کارخانه بوش را برای اتومبیلهای سواری وباری مرسدس بنز با نرخ دولتی دراختیار مالکین خودروها درمقابل ارائه سند و اوراق شناسائی قرار میدهند.

| اسامی نمایندگان وفروشندگان | آدرس | تلفن |
|---|---|---|
| ۱ـ آقای بهمنش | میدان قزوین جنب سینما فرخ فروشگاه تهران یدك | ۵۲۲۴۵۳ |
| ۲ـ آقای ساده | خیابان خاوران نبش میدان آقانور فروشگاه ساده | ۳۶۱۲۱۱ |
| ۳ـ آقای خیام باشی | خیابان خاوران جنب تعمیرگاه اتحادنو | ۳۵۶۵۹۵ |
| ۴ـ آقای دلشاد | خیابان خاوران ایستگاه آقارضا فروشگاه دلشاد | ۳۵۶۰۲۱ |
| ۵ـ آقای حکیم | خیابان خاوران روبروی باربری وفا فروشگاه حکیم | ۳۵۳۱۵۰ |
| ۶ـ آقای سلجوقیان | خیابان خاوران نبش ۱۵ متری نفیس فروشگاه نفیس بنز | ۳۶۸۷۴۵ |
| ۷ـ آقای ترابی | سه راه امین حضور پلاك ۶۹۱ جهان بنز | ۳۶۱۲۸۱ |
| ۸ـ آقای مجدیزاده | خیابان خاوران مقابل چهار راه عارف فروشگاه حافظ | ۳۵۴۴۸۵ |
| ۹ـ آقای کوثریان | خیابان خاوران ایستگاه امیرسلیمانی فروشگاه ایران مرسدس | ۳۵۱۴۷۰ |
| ۱۰ـ آقای رسولی وحاتمی | خیابان خاوران چهار راه امیرسلیمانی جنب گاراژ وطن | ۳۵۷۴۸۵ |
| ۱۱ـ آقای قاسمیه | خیابان ملت مقابل آموزش و پرورش نبش کوچه کاوه | ۳۰۲۹۵۶ |
| ۱۲ـ آقای نائینی | خیابان کارگر جنب خیابان انصاری پلاك ۱۰۸۴ | ۵۳۵۱۳۲ |
| ۱۳ـ آقای خسرونیا | خیابان خاوران میدان آقانور | ۳۶۴۴۹۱ |
| ۱۴ـ آقای افتخاری | سه راه امین حضور پلاك ۷۵۱ | ۳۱۲۷۶۳ |
| ۱۵ـ آقای مشایخی | خیابان ملت پلاك ۱۲۸ | ۵۴۰۸۳۰ |
| ۱۶ـ آقای غلامحسین حسن | خیابان قزوین جنب دخانیات ایران بنز | ۷۳۱۹۸۹ |
| ۱۷ـ آقای فراهانی | خیابان تهران نو مقابل پمپ بنزین قاسم آباد | ۹۹۵۰۷۱ |
| ۱۸ـ آقای صدر | خیابان قزوین نرسیده به سه راه آذرین فروشگاه صدر | ۳۵۰۱۷۱ |
| ۱۹ـ آقای باختری اصل | خیابان ری سه راه امین حضور فروشگاه باختری | ۵۴۸۹۲۷ |
| ۲۰ـ آقای قائمی | خیابان قزوین بعد از دو راهی قپان جنب بانك سپه | ۵۶۶۹۳۳ |
| ۲۱ـ آقای زاهدیه | میدان قزوین فروشگاه ایران یدك | ۵۴۸۲۶۶ |
| ۲۲ـ آقای وثوق | خیابان قزوین دو راهی قپان جنب بانك تجارت | ۹۶۹۸۶۶ |
| ۲۳ـ آقای شایق | خیابان قزوین ساختمان بارسهامی فروشگاه دیزل پارت | ۳۵۳۲۳۶ |
| ۲۴ـ آقای سید مرتضی رضوی | خیابان ری نرسیده به میدان قیام پلاك ۵۶۵ | ۵۵۴۷۱۳ |
| ۲۵ـ آقای کتیرائی | خیابان دروازه غار جنب باربری فارس | |

تلاش های یک سرمایه دار برای ماندن (۲)

# الناس مسلطون علی اموالهم...

... دیدم، هویدای معدوم، پشت میز کارش با قیافه‌ای خسته و گرفته نشسته است. مدتی متوجه حضور من نشد. بعدش هم شروع کرد، همه‌اش درباره‌ی مشکلات مختلف صحبت کردن، از جمله این که مدتهاست پیپ مخصوصی به یکی از شرکتهای پیپ سازی اروپا سفارش داده و تاکنون اینجا نمی‌کشید. با خودم گفتم چرا کسی جرأت نمی‌کند به این غیرمسلمان بگوید مشکلات مملکت فقط داشتن پیپ مخصوص و گل کامليا نیست!

من همان روزها با وجود این که توصیه‌ی دریافت یک وام صد و نود میلیون تومانی را آن هم به نرخ آن روز در دست داشتم ـ چنین فکرهای خطرناکی تبریز و اصفهان به نظر برادر نخست وزیر، مترجم کتاب بسوی تمدن بزرگ و یک روشنفکر دست چپی بودم) نیز را از این مسأله رنج می بردم که چرا کسی جرأت ندارد به شاه بگوید که:«هرگز نخواهی توانست در عین حال، هم ژنرال فرانکو باشی و هم خوان کارلوس»!

همان حال... (با وجود این که می‌فرستادم تا حداقل آن آقای مقاله نویس بداند که پشت سر چه جور مسلمانی حرف زده است و بازهم افسوس که به علت چین و چروک زیاد، پیشانیم را در پاریس به اصرار عیالم، جراحی پلاستیک کردم والا هرکسی می‌توانست داغ مهر نمازهای شب را در پیشانیم ببیند.

این را هم باید بگویم که در زمان جوانی هم در میان آن همه مشغله، گاهی که برای استراحت و تفریح، مسافرتی هم به اروپا می‌کردم، والده به بنده اویزان می‌شد و من بشکر خدا، نمی‌توانستم دست از پا خطا کنم!

بنده، با وجود این که ساکن پاریس هستم، اصلاً پاریس را ندیده‌ام!

چون از زمانی که به این خراب شده آمده‌ام از خوف خدا و مردم خدا شبانه روز در یک گوشه‌ای مشغول «عبادت» هستم! دیگر عرضی ندارم و بیش از این خاطر عالی را تصدیع نمی‌دهم.»

رحیم خان

پس از این که خواندن نامه تمام شد از سعید خان پرسیدم:

ـ «خوب منظور عمو رحیم خان از چاپ این نامه چیست؟ مگر نگفتید که عمو رحیم خان، همه‌ی اموالش را به خارج منتقل کرده است و فقط مختصر علاقه‌ی ملکی در ایران دارد؟»

سعید خان جواب داد: «اتفاقاً من هم در تلفن، همین مطلب را به عمورحیم‌خان گفتم. می‌دانید بمن چی جواب داد؟» گفت:

«پسر جان، مگر نمی‌دانی آن مختصر علاقه، همان دو باب خانه‌ی ویلایی تجریش، آپارتمانهای نیمه تمام توی شهر، سهام چند کارخانه و یه خورده خرت و پرت در انبار حجره‌ی بازار است که هنوز نتوانستیم یک جور آبش کنیم؟! با این سر و صدایی که بوجود آمده، و با این مقاله‌هایی که می‌نویسند آمدیم، یک نهادی، یک چیزی دست گذاشت روی آنها! ما نباید بعنوان یک مسلمان قبلاً داد بزنیم که ایهاالناس: «الناس مسلطون علی اموالهم»؟! آخر پس مسلمانی کجا رفته است؟!»

از چلوکبابی بیرون آمده بودیم که سعید خان رو به من کرد و گفت: «حالا به نظر شما روزنامه، این نامه را طبق قانون مطبوعات چاپ می‌کند؟» گفتم: «توی این دنیا هیچ کاری بعید نیست، بستگی به پشتکار ادمها دارد.»

در این موقع، با دوستم و سعید خان خدا حافظی کردم و از هم جدا شدیم.

این مطلب آقای فریدون هویدا را، بنده عیناً از روی شماره‌های ۱۷۷۶۳ و ۱۷۷۶۴ سال جاری روزنامه‌ی اطلاعات که گاهی در پاریس به دستم می‌رسد، نوشتم. البته برای روشن شدن موضوع، یک چیزهایی هم «داخل پرانتز»، خودم به آن اضافه کردم. البته با عرض معذرت از آقای فریدون خان!

می‌بینید که در همان زمانها هم انقلابیهایی نظیر من و آقای فریدون هویدا کم نبودند! به همین جهت هم هست که بنده، طبق قانون مطبوعات تقاضا دارم وصف حال اینجانب را منتشر نمایید، تا هم مقاله نویس اطلاعات برابر «قانون» استیضاح شود و هم عرض و ابروی خانواده‌ی ما اعاده گردد و البته اگر یک روزی بنده توانستم به ایران بیایم، طبق قانون بعنوان نشر اکاذیب، رسما از آقای نویسنده مقالات اطلاعات شکایت خواهم کرد.

من یک مسلمان و مسلمان زاده هستم، البته چون با برادرم کریم خان شریک مال بودیم و او هم پایه‌های ایمانش زیادً محکم نبود، بنده برای دلخوشی او در یکی از نامه هایم که نمی‌دانم چطور بدست آقای سرمقاله نویس روزنامه افتاده است، نوشته‌ام که ما خمس و زکوه نمی‌دهیم، ولی در واقع باید بگویم، افسوس موقعی که می‌خواستم به پاریس بروم از فرط دلهره و دستپاچگی ناشی از انقلاب یکی از چمدانهایم را در فرودگاه مهراباد گم کردم! اتفاقا همین چمدان پر از رسیدهای پرداخت خمس و زکوة بود. اگر این چمدان گم نشده بود تمام آن رسیدها را همراه این نامه به اداره‌ی روزنامه مستقیم به چشمانم نگاه کرد... (در آن لحظه راستش را بخواهید من از شاه خیلی ترسیدم، اما حالا که او سقط شده است و خیالم از جانب او راحت است، فکر می‌کنم که شاه از من ترسیده است!) ... سپس شاه جرعه‌ای چای نوشید و به سخنانش ادامه داد... در پاسخ به گفته‌های شاه، کوشیدم تا نتایج منفی حاصل از چنین عقایدی را برایش توضیح دهم، ولی احساس کردم که (باز هم آن ترس لعنتی گریبانگیرم شده است و جرأت دادن هیچگونه توضیحی را ندارم و چون شاه)... به میان صحبتم پرید.... (من هم دیگر تا آخر ملاقات هیچ صحبتی نکردم). اما.... موقعی که قصر شاه را ترک کردم، احساس بدبینی، سراپای وجودم را فرا گرفته بود و در چرا کسی پیدا نمی‌شود به این «نامسلمان» بگوید، خستگی و گرفتگی بیش از حد تو از روی بی ایمانی است! اگر عبادت خدای را بجای می‌آوردی، اگر شریک دزد و رئیس قافله نبودی، کارت به بعلت بوروکراسی و کاغذبازی به دستش نرسیده است و همچنین گفت پرورش گل «کاملیا» با آب و هوای ایران، آنطور که باید سازگار نیست. به همین جهت است که ما قادر به بالا بردن سطح محصولات کشاورزی مملکت نیستیم. بالاخره آن معدوم سفارش نامه‌ی پرداخت وام یکصد و نود میلیون تومانی را خطاب به یکی از بانکها برایم نوشت و بعد از این که از اطاقش خارج شدم، امروزها به خاطر می‌آورم که آن روز با خودم می‌گفتم، را در سر می‌پروراندم. امروزها وقتی کتاب «سقوط شاه» نوشته‌ی فریدون هویدا برادر آن معدوم را که در آن روزنامه هم منتشر می‌شود می‌خوانم متوجه می‌شوم که آقای فریدون خان هم در همان زمانها یک انقلابی بوده است!

مثلا ایشان می‌نویسد:«.... در کاخ منتظر فرا رسیدن نوبتم برای ملاقات با شاه بودم» بعد از این که نوبت ملاقات من رسید، شاه بلافاصله سخنانی را در باب لزوم تعقیب لیبرالیسم در مملکت آغاز کرد و مثل همیشه بدون آن که حتی یک لحظه به من فرصت اظهار نظر بدهد، درست مثل شخصی که دارد تمرین نطق می‌کند، پشت سر هم حرف زد... و ضمن آن هم البته مدعی شد که ما توانسته‌ایم تورم را مهار کنیم... حوادث

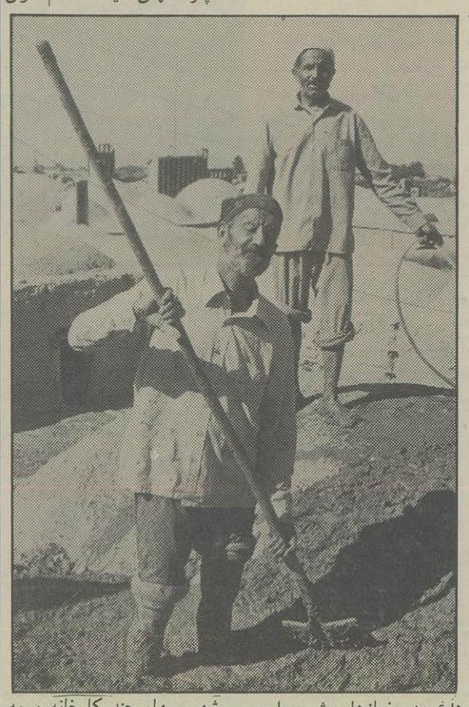

# مارکسیسم، مبارزه و انسان

ع ـ سالک

قسمت هفتم

رژه دبری براساس تجربیات انقلاب کوبا و شورش چه گوارا در بولیوی، کتابی به نام «انقلاب در انقلاب» نوشت. او در این کتاب مدعی شد که در «تئوری انقلاب مارکسیستی»، انقلابی ایجاد شده است و نظریات مارکس و انگلس و لنین کهنه شده و دیگر برای انقلاب به «وضع انقلابی» و «حزب طبقه‌ی کارگر» و «مبارزه‌ی صنفی و توده‌ای» و... احتیاج نیست. به جای حزب یک گروه کوچک چریکی (مثل کوبا) می‌تواند انقلاب کند و بعداز پیروزی، حزب طبقه‌ی کارگر را ایجاد نماید. مبارزه‌ی مسلحانه هم لازم نیست حتماً در شرایط وجود «وضع انقلابی» باشد، بلکه در هر شرایطی می‌توان به آن دست زد. کافی است که یک گروه چریکی کوچک، در کوه یک «کانون شورشی» بوجود آورد تا مانند جرقه‌ای خرمن را به آتش کشد و دامنه‌ی قیام، سراسر کشور را در برگیرد. تئوری «چه گوارا ـ دبری»، به تز «کانون شورشی» معروف است و در مقابل تز چریکی مائو (جنگ توده‌ای طولانی) قرار دارد. چه گوارا می‌گفت: لازم نیست صبر کرد تا همه‌ی شرایط برای انجام انقلاب بوجود آید (آنطور که مارکس می‌گفت) بلکه قیام، خود این شرایط را پدید اورد.

زندگی و مرگ قهرمانانه‌ی چه گوارا، دومین حادثه‌ی بعداز انقلاب کوبا بود که به جاذبه‌ی مشی چریکی در میان مارکسیست‌های جهان گستره‌ی وسیعی داد. «انقلاب در انقلاب» دبری به اکثر زبان‌ها ترجمه شد و به «کتاب مقدس» چریک‌ها بدل گردید.

(رژه دبری پس از آزادی و بازگشت به فرانسه، بعدها مشی چریکی خود را رد کرد و کتابی نوشت به نام «نقد سلاح» که به فارسی ترجمه شده است ـ او در این کتاب، براساس تجربه‌های حرکت‌های چریکی آمریکای لاتین مشی چریکی را مردود می‌شمرد. وی سپس به حزب سوسیالیست میتران پیوست).

پس از آن در بسیاری کشورها، جوانان مارکسیست دست به تشکیل گروه‌های «چریک کوه» با نام‌هائی چون «ارتش خلق»، «ارتش آزادیبخش» و غیره زدند، ولی همگی شکست خوردند و عده‌ی زیادی از آن‌ها قتل عام شدند. شکست مشی چریکی نیز در عمل پس از مدت کوتاهی نمایان شد. در نتیجه، عده‌ای از چریک‌ها به این نتیجه رسیدند که، اساس مشی چریکی صحیح و درست است، ولی در کوبا شرایط ویژه‌ای وجود داشت که در بقیه‌ی کشورها وجود ندارد. در بقیه‌ی کشورها باید حرکت چریکی در شهر آغاز شود، چون رشد سرمایه داری و صنعت، مرکز ثقل جامعه را به شهر منتقل ساخته است، طبقه‌ی کارگر صنعتی ـ که هدف چریک، انگیختن وی به انقلاب است ـ در شهر زندگی می کند، لذا «مشی چریکی شهری» به وجود آمد. برجسته‌ترین تئوریسین چریک شهری، «کارلوس ماریگلا» (کشته شده در سال ۱۹۶۹) بود و از جمله چهره‌های مشهور آن کشیش مسیحی کلمبیایی به نام «کامیلو تورز» است، که در یک نبرد خیابانی کشته شد.

در مجموع، تئوریسین‌های عمده‌ی مشی چریکی را می توان به سه دسته تقسیم کرد:

۱ـ گروهی مانند مائو و ژنرال «جیاپ» (فرمانده‌ی نظامی کمونیست‌های ویتنام در جنگ با فرانسه و آمریکا و قهرمان نبرد معروف «دین بین فو») که معتقد به ایجاد ارتش خلق و جنگ طولانی توده‌ای هستند. آن‌ها معتقدند که جنگ چریکی باید توده‌ای باشد، یعنی از حمایت اکثریت مردم برخوردار باشد. جنگ چریکی در شرایطی صحیح است که زمینه‌ها و شرایط عینی آن وجود داشته باشد. مائو چریک را مانند ماهی در دریا می‌داند. «ماهی» چریک است و «دریا» توده. اگر حمایت توده نباشد، چریک می‌میرد. از این جنبه، مشی چریکی مائو و جیاپ بر مارکسیسم سنتی مارکس و انگلس و لنین مبتنی است و فرمول‌های مارکسیستی در زمینه‌ی وضع انقلابی و رهبری حزب کمونیست و غیره را می‌پذیرد.

۲ـ گروهی مانند چه گوارا ورژه دبری، که به حمایت توده ها ووجود وضع انقلابی و شرایط عینی و ذهنی معتقد نیستند و ضرورت وجود ورهبری حزب طبقه‌ی کارگر را منکر می‌شوند. اساس تئوری آن‌ها این است که، دیکتاتوری حاکم، توده ها را دچار انجماد فکری و احساس ضعف مطلق کرده و تا این احساس ضعف باشد توده حرکت نمی‌کند. چریک باید با قهرمانی و «شهادت» خود یخ انجماد توده و ذهنیت راکد آن را ذوب کند و آن را به حرکت درآورد و از اینجاست که آن ها یکی از اصول کار «کانون شورشی» را «عدم اعتماد مطلق به توده‌ها» اعلام می‌دارند. از نظر آن‌ها، گروه چریکی مانند «موتور» است که بدنه‌ی ماشین (توده) را به دنبال خود می کشاند. (تئوری، موتور بزرگ و کوچک)

گروه چریکی «ارتش سرخ آلمان» می‌گوید: «بمبی که ما درماشین ستمگری منفجر می‌کنیم، درعین حال بمبی است که در آگاهی توده‌ها منفجر می‌شود.» و یا امیر پرویز پویان تئوریسین چریکی ایران درکتاب «تئوری بقاء» می‌نویسد: «چریک، با مرگ خود ذهنیت مطلق توده را می‌شکند و او را به حرکت وا می‌دارد.

۳ـ چریک های شهری مانند کارلوس ماریگلا، گروه توپامارو دراوروگوئه پلنگان سیاه آمریکا، ارتش سرخ آلمان، بریگارد سرخ ایتالیا، بادرماینهوف آلمان غربی و غیره.

آنها مانند چه گوارا و رژه دبری به ضرورت وجود و رهبری حزب کمونیست و «وضع انقلاب» و کار توده ای اعتقادی ندارند و چنگ چریکی را توسط «گروه پیشتاز» نه حزب طبقه‌ی کارگر مطلق می‌سازند، ولی مرکز ثقل جنگ چریکی را درشهر می‌دانند. نه درکوه، زیرا براساس مارکسیسم، درشرایط سرمایه داری، قلب جامعه و نیروی اصلی محرک انقلاب (طبقه کارگر) درشهر است.

چنانچه مشاهده می‌شود، مارکسیست‌های چریک ازلحاظ مبانی متکبنی (جهان بینی و فلسفه، اقتصاد سیاسی و تئوری سوسیالیسم علمی) مارکسیست هستند وبا انارشیسم مخالفند. مثلا یااید‌ه‌ی اصلی انارشیسم مبنی برنابودی دولت بعداز انقلاب مخالفند و به پیروی از مارکس به استقرار دیکتاتوری پرولتاریا پس از انقلاب سوسیالیستی اعتقاد دارند، یعنی دراصول و مبانی، مارکسیست هستند. ولی آن‌ها از نظر مشی عملی (استراتژی و تاکتیک) بیشتر به انارشیسم اروپا و امریکای لاتین و روسیه گرایش دارند. مثلا، مشی «تبلیغ مسلحانه»، که چریک های فدایی ایران مطرح ساختند (پویان و احمدزاده) و براساس تئوری چه گوارا ـ رژه دبری است، بسیار به مشی «ترورتهییجی» پوپولیست های روسیه (گروه «سوابودا») شباهت دارد. پویان و احمد زاده می گفتند که ما با «تبلیغ مسلحانه» توده را به حرکت درمی‌آوریم و نارودنیک های روسیه می‌گفتند که ما با «ترور» خود توده ها را «تهییج» می کنیم. لنین درزمان خود این مشی را خطا می‌دانست و درجزوه‌ی «چه باید کرد؟» علیه آن می گفت:

«سوابودا» (یک گروه چریکی ـ نارودنیکی روسیه درزمان لنین) ترور را به عنوان وسیله ای برای «تهییج» نهضت کارگری و دادن یک «تکان قوی» به آن، تبلیغ می نماید. مشکل است استدلالی را به تصور آورد که آشکارتر از این خود خویش را باطل کند. باید سئوال شود که مگر درزندگی روسیه از اینگونه افتضاحات و بی‌تربیتی ها آنقدر کم است که باید وسائل مخصوصی برای «تهییج» اختراع شود؟ از طرف دیگر اگر کسی اصولاً تهییج نمی‌شود و حتی استبداد روس هم نمی‌تواند او را تهییج کند، دراین صورت مگر واضح نیست که این شخص به جنگ تن به تن میان حکومت و مشتی تروریست نیز با خونسردی کامل خواهد نگریست؟ «(آثار منتخبه‌ی یک جلدی لنین به فارسی، صفحه‌ی ۱۰۳ ترجمه‌ی پورهرمزان).

یعنی، لنین معتقد است که درشرایط فقدان «وضع انقلابی» (یعنی لحظه‌ی مساعد برای تصرف قدرت) عملیات چریکی تنها به هدر دادن و تلف کردن نیرو است و تاثیری درجامعه و توده ها ندارد. برای کسب قدرت باید مترصد لحظه‌ی مناسب بود، که «حکومت ضعیف شده باشد و توده‌ها به اوج نارضایتی رسیده باشند و کمونیست ها هم امکانات و قدرت لازم برای تصرف قدرت و انجام قیام را کسب کرده باشند» (تئوری لنینی وضع انقلابی). تاکتیک لنین آشکارا، پخته و سنجیده و حسابگرانه است. برهمین اساس بود که حزب توده، درزمان رژیم شاه معدوم، وارد «بحث قلمی» (پلمیک) با چریک های فدایی شد و گفت: شما که ادعا می کنید مارکسیست هستید، نظریات چریکی تان نارودنیکی است نه مارکسیستی و لذا توانست براساس تئوری های لنین، بخش اکثریت چریک های فدایی را به خود جذب کند.

اینکه امروزه، گروهک های حزب توده و اکثریت و گروهک هایی چون حزب کمونیست (کومه له ـ سهند) گروهک های «خط ۲» چون اشرف دهقانی و اقلیت را «نارودنیک» و «پوپولیست» می‌خوانند برهمین پایه است.

ادامه دارد

روایتی از انقلاب

از: ع ـ باقی

# امام امت و بیانیه‌ی سه ماده‌ای

قسمت چهاردهم

## دکتر سنجابی ماجرای سفر به پاریس و ملاقات با شاه را اینچنین شرح می‌دهد:

من ابتدا به عنوان یک مسلمان و یک ایرانی حضور حضرت آیت‌الله خمینی که امروز تمام حرکات ایران زیرنظر ایشان قرار دارد رسیدم، گفتم همانطور که هر فرد مسلمان روزی چند بار خدا را به شهادت می گیرد من خدا را به شهادت می گیرم که با هیچ سیاست خارجی به طور مستقیم یا غیر مستقیم ارتباط ندارم و در هیچ جمعیت سری یا غیر سری ارتباط ندارم و با مقامات دولتی و یا دربار ایران مذاکره و گفتگو نکردم برای این به اینجا آمده‌ام تا آنچه را که تشخیص می‌دهم بیان کنم و موضع جبهه ملی را برای شما تشریح کنم و بعد به طور خلاصه وضع مملکت را در جنگ دوم جهانی و ورود قوای بیگانه و کوشش جبهه ملی را برایشان توضیح دادم. ایشان صحبت‌هائی کردند و قرار شد جلسات دیگری حضورشان صحبت شود چون بعضی از عناصر آنجا نبودند. بعداً راجع به نظریات سیاسی و خصوصی ما با حضرت آیت‌الله مذاکره شد. اشخاصی آمدند و رفتند من این طرح سه ماده‌ای را به خط خودم نوشتم و خدمت‌شان فرستادم. ایشان به خط خودشان واژه استقلال را به آن اضافه کردند آنوقت امضاء کردم و فردای آنروز فرستادم خدمتشان و گفتم این نوشته به عنوان سند خدمت شما بماند یا دستورالعمل ما باشد. گفتند این سه ماده را اعلام کنید... بعد آمدیم تهران که مشکلاتی پیش آمد... یک روز رئیس سازمان امنیت (مقدم) به من تلفن کرد و گفت ساعت ۶/۵ بعدازظهر حاضر باشید تا شما را به جائی ببرم البته این را بگویم که از کلام ایشان تهدیدی احساس نکردم با دوستان بخصوص آقای فروهر صحبت کردیم و تصمیم گرفتیم اگر خواستند من را پیش نخست وزیر یا مقام دیگری ببرند استنکاف کنم ولی اگر خواستند پیش شاه ببرند بروم و حرفهایم را بزنم. وقتی رفتیم غیر از شاه و من کس دیگری نبود خدمت‌تان گفتم ملت ایران در حال حاضر در انقلاب است. در تاریخ مملکت ایران چنین انقلابی بی نظیر است وضع را تشریح کردم و گفتم برای این وضع انقلابی باید راه حلی پیدا کرد و هیچ راه حل عملی هم بدون جلب نظر آیت‌الله خمینی و بهتر بگویم بدون ارائه چراغ سبز آیت‌الله پیشرفتی نمی کند بنابراین تلویحاً ـ نه صریحاً ـ پیشنهادی که به من شده بود را رد کردم و بر طبق ماده‌ی دو اعلامیه سه ماده‌ای تا این وضع غیر قانونی ادامه دارد با هیچ ترکیب حکومتی موافق نیستم. ایشان پیشنهاد یک حکومت موقت کردند تا کارها را به جریان بیاندازد چون اوضاع و احوال مملکت را با چنین راه حلی مناسب نمی‌دانستم قبول نکردم(۱)

شاه در کتاب خود (پاسخ به تاریخ) در این باره می نویسد: در این ایام من در این اندیشه بودم که یک دولت ائتلافی با شرکت نمایندگانی از گروههای مخالف می تواند راهگشای رفع بحران باشد، برای نیل به این مقصود قبل از همه با دکتر صدیقی یکی از اعضای جبهه ملی که او را مرد وطن پرستی می دانستم تماس گرفتم. او بدون هیچگونه شرط قبلی پیشنهاد مرا برای تشکیل یک دولت ائتلاف ملی پذیرفت ولی یک هفته مهلت خواست تا در این باره مطالعه کند. او بر خلاف رهبران دیگر مخالف بر این عقیده بود که من نباید کشور را ترک کنم، ولی تحت فشار رهبران جبهه ملی شرطی برای تشکیل دولت قائل شد که من نمی‌توانستم آنرا بپذیرم. پیشنهاد او این بود که من بدون اینکه کشور را ترک کنم یک شورای سلطنتی برای انجام وظایف سلطنت تشکیل دهم. قبول این پیشنهاد به معنی این بود که من قادر به انجام وظایف سلطنت نیستم زیرا شورای سلطنت معمولاً فقط در موقع مسافرت و در غیاب شاه برای انجام وظایف او تشکیل می شود.

در این موقع دکتر کریم سنجابی از رهبران جبهه ملی به علت فعالیت خود برضد دولت و مخالفت علنی با رژیم قانونی کشور در زندان بود او از زندان پیغامی برای من فرستاد و تقاضای ملاقات مرا کرد و من که برای مشکل مملکت حاضر بودم دست به هر کاری بزنم، تقاضای او را پذیرفتم. او به نشانه‌ی پوزش از آنچه کرده بود دست مرا بوسید و پس از تأکید وفاداری خود نسبت به رژیم سلطنتی گفت که حاضر است مسئولیت تشکیل یک دولت جدید را به عهده بگیرد وقتی که من آمادگی خود را برای انتصاب وی به مقام نخست وزیری اعلام کردم، سنجابی شرطی را عنوان کرد که من نمی‌توانستم از او بپذیرم. شرط وی این بود که من بعنوان مرخصی و استراحت کشور را ترک کنم ولی چون به حسن نیت او اعتقاد نداشتم این شرط را رد کردم و به تلاش خود جهت یافتن فرد مناسبی جهت تشکیل یک دولت غیر نظامی ادامه دادم.»

بالالتفات به اذعان شاه درتلاش برای روی کاراوردن یک دولت ائتلافی دور از نظر نیست که شاه سنجابی را احضار کرده باشد، نه اینکه سنجابی تقاضای ملاقات با شاه نموده و به وفاداریش به او تأکید کرده باشد. ولی آقای دکتر یزدی برخلاف آنچه گفته شد، می گوید:

«تمامی آنچه را که شاه در مورد این افراد (صدیقی و سنجابی) می گوید قابل قبول نیست» (۲) پذیرش تشکیل دولت ائتلافی مشروط به ترک ایران توسط شاه و تشکیل شورای سلطنت از سوی سنجابی با توجه به اعترافات بعدی او قابل قبول است. اینکه آقای یزدی می گوید، شاه ادعا کرده دکتر صدیقی از وی درخواست کرد که کشور را ترک نکند و این ادعای شاه با این سخن که دکتر صدیقی از او خواسته بود شورای سلطنت را تشکیل دهد مغایرت دارد. به همین دلیل آقای یزدی فرض را براین نهاده که از نظر دکتر صدیقی تشکیل شورای سلطنت مساوی با غیاب شاه است، درحالیکه شاه می‌گوید: صدیقی درخواست کرد کشور را ترک نکنم و یک هفته بعد در اثر فشار جبهه ملی شرط تشکیل شورای سلطنت را افزود درحالیکه شورای سلطنت فقط در غیاب شاه و موقع مسافرت او برای انجام وظایف شاه تشکیل می شود «ودرحالیکه من هنوز درکشور بودم این شرط قابل قبول نبودچراکه مفهوم آن این بود که من قادر نیستم به عنوان یک پادشاه وظائفم را انجام دهم» (۳) بنابراین می توان گفت، دکتر صدیقی پس از یک هفته این شرط را وضع کرد، به این ترتیب که شورای سلطنت در حالیکه شاه در کشور است تشکیل شود و شاه این موضوع را چنین تعبیر کرده است که در حالیکه شورای سلطنت در غیاب شاه تشکیل می شود تشکیل آن با حضور من در کشور به مفهوم آن است که من قادر نیستم وظائفم را انجام دهم.

و اما در مورد آقای سنجابی نیز خود ایشان ادعا کرده است که تلویحاً پیشنهاد شاه را رد نموده است نه صریحاً و مشکل خود را چراغ قرمز امام و ماده ۲ بیانیه ۳ ماده ای (نه کل بیانیه) قلمداد کرده است. زیرا ماده دوم تشکیل دولت ائتلافی را رد می کند. ولی ماده اول غیر قانونی و غیر شرعی بودن سلطنت و ماده سوم نظام اسلامی را اعلام می‌نماید. وی همچنین در مصاحبه‌ای که ماجرای سفر به پاریس و دیدار با شاه را شرح می‌دهد، در حالیکه از موقع صدور بیانیه ۳ ماده‌ای در ۱۴ آبانماه ۵۷ تا این مصاحبه در ۱۹ دیماه ۵۷ تنها ۳۵ روز می گذرد علیرغم بیانیه‌ی سه ماده‌ای مجدداً تز شاه سلطنت کند نه حکومت، را با بیان دیگری اظهار می‌دارد: گفته شد نظام سلطنتی غیر قانونی، بنده شخصاً همیشه چه در ایران و چه اروپا به خبرنگاران گفته و باز هم تکرار می کنم که شکل وفرم ظاهری حکومت موردنظرنیست انچه مهم است محتوی یک حکومت ملی است چه بسا جمهوری ها هست که از سلطنت های استبدادی مستبدتر است و چه بسا سلطنت هائی که بهتر از جمهوری است. بنابراین آنچه را که طالبش هستیم حاکمیت ملی و یک حکومت مردمی واقعی است» (۴) و این همان جمله ای دو پهلوئی بود که یکبار دیگر آقای سنجابی آنرا در سفر به پاریس گفته بود و امام ملاقات ایشان با خودشان را بخاطر همین جمله، موکول به اعلام نظر صریح سنجابی نمودند که منجر به صدور بیانیه‌ی سه ماده ای شد.

خود آقای دکتر یزدی نیز در باره‌ی این تعبیر سنجابی می گوید: یکی از علل تعیین چنین شرطی (از سوی امام) آن بود که آقای سنجابی در طی مصاحبه‌ای که قبل از سفر به پاریس در تهران انجام داده بودند و در مطبوعات یومیه چاپ شده بود اعلام کرده بودند، که برای ایشان مسأله‌ی عمده و اساسی دمکراسی و آزادی است، نه رژیم سلطنتی یا جمهوری. چه بسا نظامهای سلطنتی که دران دمکراسی حاکم است و چه بسا نظامهائی که اسماً جمهوری است اما شدیداً استبدادی است. البته چنین بیانی فی نفسه واقعیت دارد، هستند نظامهائی که اسماً جمهوری می باشند (نظیر ترکیه، عراق، سوریه، پاکستان، مصر و.....) ولی شدیداً استبدادی هستند و رژیم هائی هم وجود دارند که اسماً سلطنتی هستند (نظیر اسکاندیناوی و یا انگلیس) ولی پادشاه صرفاً یک سمبل است. هیچ گونه اختیاراتی ندارد، اما به هر حال تفسیر چنین موضعی (ازسوی سنجابی) در آن شرایط این بود که یک رژیم سلطنتی بر اساس پارلمان و حاکمیت ملی برای ایشان قابل قبول است و این موضوع در واقع تفسیری بود از شعار شاه سلطنت کند نه حکومت» (۵) پس بنابراین وقتی آقای سنجابی ۳۵ روز پس از صدور بیانیه سه ماده‌ای و علیرغم اعلام آن به عنوان سند و دستورالعمل نزد امام، و در روزهای نزدیک به پیروزی انقلاب اعلام می کند که همیشه در ایران و اروپا گفته است و تکرار می کند که شکل و فرم ظاهری حکومت (جمهوری یا سلطنتی) مورد نظر نیست و آنچه مهم است محتوی یک حکومت ملی است، چرا آقای یزدی حرفهای سنجابی را مقرون به حقیقت و ادعای شاه را «به تمامی» مردود می داند و چرا نباید بپذیریم که آقای سنجابی عهد خویش را شکسته و در حضور شاه تشکیل دولتی ائتلافی مشروط به خروج شاه از ایران و تشکیل شورای سلطنتی را پیشنهاد نموده است. و این عین دوگونگی است که نزد امام موضع انقلابی و نزد شاه موضع ضدانقلابی اتخاذ کند و آنچه آقای دکتر یزدی در صفحات ۳۴ و ۳۵ کتاب خویش از مصاحبه‌های امام خمینی نقل کرده اند صرفاً نفی مسأله میانجیگری بازرگان ـ سنجابی برای آشتی با رژیم شاه و کوتاه آمدن در مقابل آن است که خبرگزاریها شایع کرده بود و اشاره به هیچ موضوع دیگری ندارد مانند اینکه موضع شخص آقای سنجابی کوتاه آمدن در مقابل رژیم نبوده است.

چنانکه گفته شد رژیم و حامیانش مدعی بودند نیروهای میانه رو از میان رجال سیاسی و رجال مذهبی، در برابر موج انقلاب منفعل و مرعوب سازش ناپذیری و سرسختی امام گردیده‌اند. حضرت امام نیز طی مصاحبه‌ها وسخنرانی های خویش به کرات مطالبی به این مضمون بیان می فرمودند که: اگر کسی بخواهد به هر نحوی شاه یا رژیم را حفظ کند یا توبه‌ی گرگها را بپذیرد به نحوی درصدد اشتی و سازش باشد از ملت نیست، خائن است، خائن است و مردم باید او را طرد کنند لذا «میانه روها» حاضر به قبول تشکیل یک دولت ائتلافی و اشتی نمی‌شدند اگر چه تمایلات خویش را ابراز می‌نمودند. دکتر کریم سنجابی عضو جبهه ملی در پاسخ به این سئوال که پس از اینکه شاه کشور را ترک کند چه حکومتی باید امور مملکت را اداره نماید؟ می گوید: یک حکومت موقت که محافل روحانی و سیاسی آنرا تأیید کنند می‌تواند کارهای عادی و روزمره مملکت را به جریان بیاندازد و شرایط لازم را برای انتخابات آزاد و مراجعه به آرای عمومی فراهم کند و می افزاید اگر ملت ایران چنین پیشنهادی بکنند و مورد تأیید حضرت آیت الله خمینی قرار گیرد من برای قبول مسئولیت حاضرم. و در مورد قبول عضویت در شورای سلطنتی سئوال شد، سنجابی گفت: در این باره با من صحبت شد ولی هماانطور که در مورد تشکیل دولت حاضر نشدن نسبت به شرکت در شورای سلطنتی و یا ریاست آن موافقت نکردم اما بهر حال اظهار نظر من در این باره بستگی دارد به نوع رفتن شاه و ترکیب حکومت و گفتگو با مراجع روحانیت بخصوص حضرت آیت الله خمینی. حکومتی که فعلا بتواند متکفل امور مملکت باشد و یک شورای ملی هم عهده دار امور گردد در آنصورت و با آن شرایط اگر پیشنهادی بشود و من از عهده‌ی خدمتی برآیم البته آنرا رد نخواهم کرد. سئوال شد در مورد شورای ملی توضیح بیشتری بدهید و فرق آنرا با شورای سلطنت اعلام کنید؟ دکتر سنجابی گفت: استفاده از لغات و اصطلاحات اهمیت زیادی ندارد مقصود این است که شورائی تشکیل شود که مورد قبول مردم باشد اما تمام این مسائل موکول به ترتیب رفتن شاه از مملکت است بعد از آن باید حکومت مورد قبول مردم تشکیل بشود و به نظر من تشکیل شورای ملی بر خلاف قانون اساسی نیست. سئوال شد آیا بدون اینکه شاه در تشکیل آن نقش نداشته باشد. جواب داد در این باره نظرهائی هست که فعلاً بحث درباره‌ی آنرا لازم نمی دانم. سئوال شد به هر حال این شورای ملی همان شورای سلطنت است؟ سنجابی گفت: خود را در پیچ و خم قانون در شرایطی که مملکت ما در حال انقلاب و غیرعادی است نیاندازیم. به هر حال در موقع خود فرمول اینکار پیدا خواهد شد. سئوال شد غرض این است که شاه حق اظهار نظر درباره‌ی این شورا دارد یا ندارد؟ دکتر سنجابی جواب داد: تصور می کنم توضیح کافی در این باره داده ام» (۶) دکتر سنجابی در این مصاحبه که یکماه قبل از پیروزی انقلاب صورت گرفته یعنی در شرایطی که نظر مردم و امام و همه خطرها از یکسو و از سوی دیگر توطئه ها برای حفظ رژیم روشن بوده، در پاسخ سئوالات، از جواب روشن و صریح طفره رفته و موضع قاطعی اتخاذ نمی کند و علیرغم روشن بودن نظر امام به تشکیل دولت ابراز تمایل نموده و آنرا موکول به موافقت امام می نماید. راه حل سنجابی خروج شاه از ایران (ولی بطور موقت یا همیشگی معلوم نیست) و تشکیل دولت با شورای ملی در چارچوب قانون اساسی که شاه نیز حق اظهار نظر درباره‌ی آن را داشته باشد بود ولی تنها گیر و معضل او موافقت امام بود زیرا می دانست اگر امام موافق نبوده و تنها یک اعلامیه صادر کنند آن دولت نیز شکست خورده و به زباله دان تاریخ و دریای نفرت مردم سرازیر خواهد گشت و موقعیت های احتمالی آینده را نیز از دست خواهد داد. وی درباره‌ی فرق شورای ملی و شورای سلطنت می گوید: استفاده از لغات و اصطلاحات اهمیت زیادی ندارد یعنی شورائی که منظور ایشان است با شورای سلطنت صرفاً یک تفاوت لفظی دارد، زیرا می گوید: به نظر من تشکیل شورای ملی خلاف قانون اساسی نیست. بنابراین میانه روهائی مانند جبهه ملی تمایل تشکیل دولتی در چارچوب قانون اساسی مشروط به خروج شاه و تشکیل شورای سلطنت یا شورای ملی داشتند لیکن مرعوب سازش ناپذیری و سر سختی و موضعگیری امام بودند.

سرانجام بختیار یکی دیگر از اعضای جبهه ملی مشکل موافقت و چراغ سبز امام را برای خویش «حل» نمود و گام پیش نهاد لکن نتوانست خود را به کلی از حیطه‌ی رعب موضعگیریهای امام و امت خلاص و رها سازد و تاثیر آن در حرکت و خط مشی او نمایان بود، جبهه ملی تا مدتی پیرامون برخورد با بختیار و اخراج یا لغو عضویت وی مردد بود و بسیاری معتقد بودند که جبهه ملی برای اتخاذ موضع خویش به انتظار نتایج اقدام بختیار بنشیند. در صورت مثبت بودن نتیجه همراهی و منفی بودن نتیجه وی را اخراج اعلام کند ولی جبهه ملی به ویژه با بیانیه‌ی سه ماده‌ای سنجابی و محکومیت آنی بختیار از سوی امام نمی توانست هیات سیاسی چندین ساله خویش و آینده و موجودیتش را ق

پس از چند بار جابجایی در صدر جدول والیبال باشگاههای تهران

# دخانیات برای سومین بار به صدر پرید

اولین روز هفته هشتم والیبال دسته اول باشگاههای تهران (بزرگداشت ۲۲ بهمن) با دیدار دخانیات ـ ایران خودرو صدرنشینان هفته قبل و شیشه و گاز ـ نفت در سالن شهدای هفتم تیر ادامه یافت.

* دخانیات ۳ـ ایران خودرو ۲ (۱۵ـ۱۱، ۱۲ـ۱۵، ۱۲ـ۱۵، ۱۵ـ۹، ۱۵ـ۸)

سرداور: علی اکبر اصفهانی
داور: محمدحسین شفقی

آغازگر دیدارهای هفته هشتم تیم های دخانیات و ایران خودرو صدرنشینان هفته قبل بودند، ضمن اینکه پرسپولیس در آخرین روز هفته هفتم با پیروزی سه بر صفر بر پاس قهرمان دو ساله پایتخت با یک بازی بیشتر نسبت به دخانیات به صدر جدول آمده بود.

دخانیات برای تداوم صدرنشینی‌اش کار مشکلی در غیاب احمدپور کاشیان در مقابله با شاگردان حسینی پیش‌بینی میکرد که در حقیقت نیز چنین شد اما به هر حال بار دیگر لباس صدرنشینی را بتن نمود.

گیم اول را دو تیم تا امتیاز ۸ـ۸ پابه‌پای هم پیش رفتندولی درادامه ایران خودروئیها پس از برتری ۱۰ـ۱۳ با کسب دو امتیاز دیگر گیم را (۱۱ـ۱۵) ازآن خود کردند.

بازیکنان دخانیات که خطر شکست را حس نموده بودند در گیم های دوم و سوم با گرداندگی خوب امیر حیدری پاسورشان و دفاعهای زوجی در روی تور با نتایج مشابه ۱۲ـ۱۵ دو بر یک بر ایران خودرو پیشی گرفتند.

در گیم چهارم دخانیاتیها که برای تمام کردن بازی گام به میدان نهاده بودند و از آن طرف نیز ایران خودروئیها با قصد برابر نمودن بازی علنی شد که دو تیم گوشه‌های زیبایی از والیبال را به نمایش گذراند. ابتدا سرویس خوب امیرحیدری و اسپکهای بریده پرتوی دخانیات ۵ـ۱ جلو افتاد. تلاش صابرپور و توپگیری یارانش دو تیم در امتیاز ۸ـ۸ شانه به شانه شدند. خالی بودن میانه زمین دخانیات و فرود جاخالی ها بازیکنان ایران خودرو سبب شد ایران خودرو با پیروزی ۹ـ۱۵ سرنوشت بازی را به گیم پنجم کشاند.

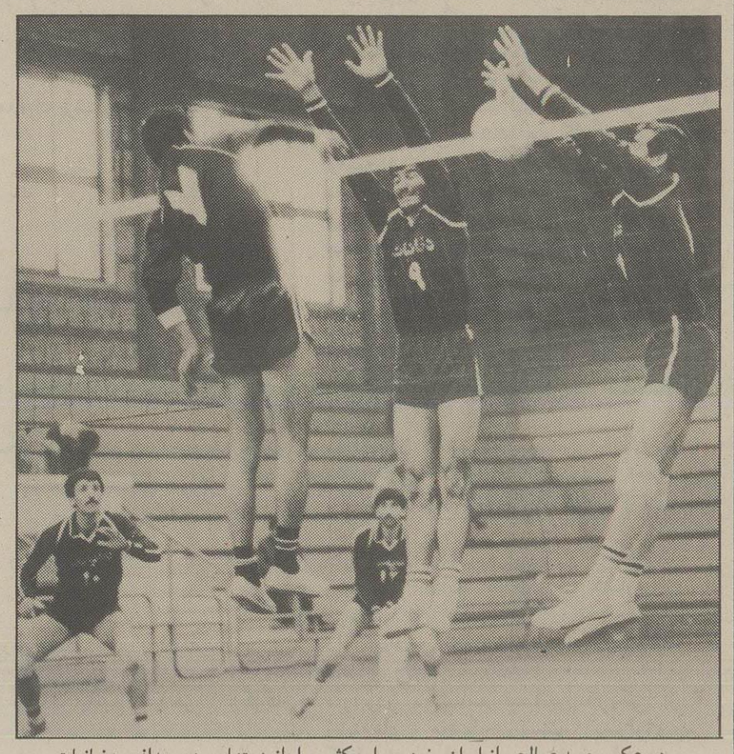

در عکس حمید صالحی از ایران خودرو اسپکش را از دستهای دو مدافع دخانیات شلتوکچی و عبدالعلی نبی‌عبور داده است.

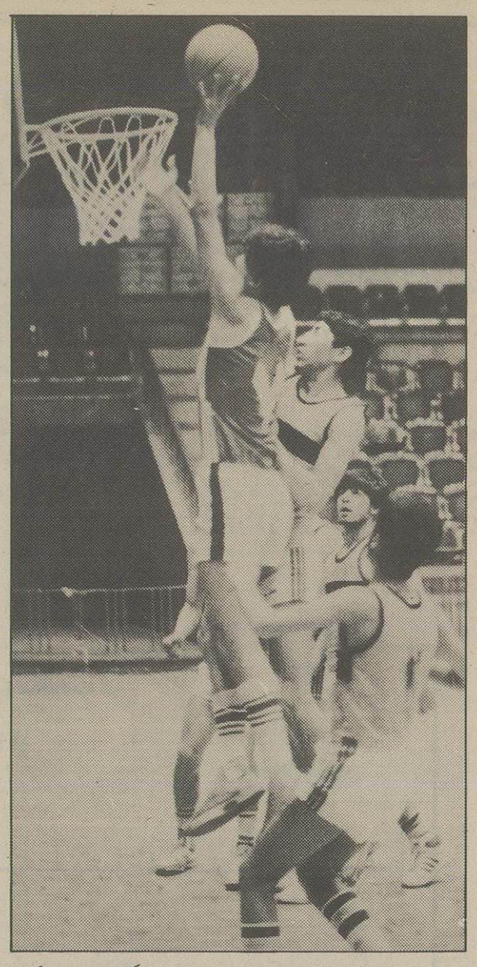

* تیم بسکتبال نوجوانان هویزه شب گذشته در یک دیدار شانه به شانه تیم نوجوانان رسالت را شکست داد، عکس صحنه‌ای از بازی این دو تیم را نشان می‌دهد.

مسابقات بسکتبال جوانان باشگاههای تهران از روز گذشته با حضور ۱۹ تیم در چهار گروه در سالن شهید افراسیابی آغاز شد.

به گزارش خبرنگار ما، در نخستین روز این مسابقه ها سه دیدار انجام شد و طی آن تیم های صداوسیما، ستاد مشترک و هویزه بر حریفان خود غلبه کردند.

در اولین دیدار دیروز دو تیم صداوسیماوجام جم به سرداوری رضا طاهری و داوری وازگن پیش باخته نبودند و تا امتیاز ۷ـ۷ شیشه گازیها را همراهی کردند. اما چند اسپک اوت آنها حساب امتیازات را ۷ـ۱۱ بسود شیشه و گازی‌ها چرخاند. و سرانجام با پیروزی ۱۰ـ۱۵ در کمترین زمان ۲ـ۰ پیش افتاد.

بر اساس گزارش خبرنگار ما شیشه و گاز گیم سوم را نیز با اقتدار آغاز کرد اسپکهای رسول آوازی و یاوید نجفی به یکباره روی پاس های رضا نوری ۲ـ۸ پیشی گرفت و در ادامه نیز از ضعف و ناهماهنگی نفتیها که در این روز مربی خود دارابیان را به همراه نداشت نهایت بهره را برد و هم چنان تا امتیاز ۷ـ۱۲ برتر بود. شیشه سازها که در این گیم بیشتر به جوانهایش میدان داده بودند در امتیاز ۱۳ـ۱۳ با نفت خود را برابر یافت که با هوشیاری در لحظات پایانی با گرفتن دو پوئن دیگر سومین گیم را نیز ۱۳ـ۱۵ بنفع خود خاتمه داد و با این پیروزی به رده پنجم جدول صعود نمود و نفت همچنان با یک پیروزی در ته جدول بهمراه راه آهن قانوس بدست میباشد.

* برنامه های بازیهای فردا (دوشنبه)

ساعت ۱۵/۳۰، هما ـ شیشه و گاز
ساعت ۱۷، پرسپولیس ـ راه آهن

از بعد از ظهر دیروز در سالن شهید افراسیابی

# رقابت ۱۹ تیم بسکتبال جوان تهران شروع شد

* در اولین روز این مسابقه ها، تیم های صداوسیما، ستاد مشترک و هویزه بر حریفان خود غلبه کردند.

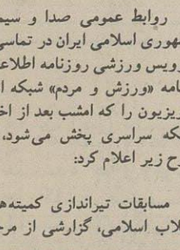

پرومیان به مصاف هم رفتند بازیکنان صداوسیما در یک رقابت یک طرفه و بابرتری کامل نیمه نخست را ۲۴ـ۵۴ به سود خود به پایان بردند. این تیم در نیمه دوم به حملات وبرتری خود ادامه داد و سرانجام با نتیجه ۴۸ـ۹۴ به پیروزی رسید.

در دیدار دوم که قرار بود بین تیم های ستاد مشترک وظفر برگزار شود، بخاطر عدم حضور تیم ظفر، ستاد مشترک به پیروزی رسید.

سرانجام در سومین و آخرین دیدار شب گذشته دو تیم هویزه و رسالت به دیدار هم رفتند. این مسابقه را که رضا برادران و حبیب خمجانی قضاوت می کردند، هر دو تیم از همان لحظات نخست بازی بر یکدیگر هجوم برده و پا به پای هم پیش می رفتند تا اینکه نیمه اول با نتیجه ۳۳ـ۳۶ به سود هویزه خاتمه پذیرفت. با آغاز نیمه دوم، دو تیم یک لحظه از یکدیگر غافل نبوده و شانه به شانه هم پیش می رفتند و در حالیکه تنها ۵۰ ثانیه به پایان مسابقه وقت مانده بود تابلوی امتیازات ۷۵ـ۷۷ به سود هویزه را نشان می داد که متعاقب آن یک پرتاب بازیکنان رسالت نتیجه را ۷۷ـ۷۷ کرد و سرانجام این بازیکنان هویزه بودند که مسابقه را ۸۰ـ۷۷ به سود خود تمام کردند.

اسامی بازیکنان هویزه: فرشید منصور خاکی، علی فهیم، فرزاد انسان، بهروز علی زاده، عبدالله نوید آذر، مجید زارع زادگان، یدالله سلیمانی، غلامرضا مشیری، مهران افسرنیا، مجید صابری، حمید یزدان شریف، محسن طالبی، مربی: نیکدل

* برنامه بازیهای امروز

ساعت ۱۵، صنایع دفاع ـ نفت
ساعت ۱۶، حمزه ـ شیشه و گاز
ساعت ۱۷، آرارات ـ پرسپولیس.

# چهره‌های برتر کاراته کار کشور در تبریز پیکار کردند

تبریز: حبیب چرندابی ـ خبرنگار ورزشی روزنامه اطلاعات:

مبارزه کاراته‌کاران کشور بمناسبت بزرگداشت ۲۹ بهمن سالروز قیام خونین مردم تبریز و تجلیل از حماسه آفرینان عملیات والفجر۸ با شرکت «۷» استان در قالب ۹ تیم در تبریز برگزار شد

متاسفانه تیمهای گیلان، زنجان، یزد، گنبد کاووس، آذربایجان غربی و ۲ تیم از تهران و ۲ تیم از تبریز در آخرین لحظه عدم حضور خود را اعلام کردند. کیفیت نامطلوب مبارزه‌ها حکایت از این داشت که افول و نزول کاراته کشور در حدی است که نباید از کنار آن بی‌تفاوت گذشت. اگر چه خلاء کیفیت کاراته کشور را کمیت و استقبال و جذب نیروهای فعال و جوان پر کرده است، ولی مسابقات تبریز نشان داد که اکثر کاراته کاهای کشورمان برای رسیدن به پیروزی قدرت خود را، به عوض تکنیک خوب نمایان می سازند و اگر هم امتیازی به کاراته کاها داده می‌شد فقط در ضربه‌های «چودان زوکی» بود و از تکنیک‌های «ماواشی گری» و سایر فنون خبری نبود.

در این مسابقات ابتداء دیدارهای انفرادی با شرکت «۵۹» کاراته کا در ۳ وزن زیر ۶۵ کیلو، ۷۵ کیلو و به اضافه ۷۵ کیلوگرم آغاز شد. در وزن زیر ۶۵ کیلو «۱۷» نفر حضور داشتند که پس از انجام مبارزه‌ها بصورت یک حذفی، «حسین میلادی» از تهران بدون باخت به مقام قهرمانی رسید و «نادرتقی زادگان» از تبریز دوم شد و «فرشاد حسینی» از تهران و «محمد نوری» از زنجان مشترکاً سوم شدند. در وزن زیر ۷۵ کیلو «۲۸» کاراته کا شرکت کرده بودند که بخاطر کشرت شرکت کنندگان، مبارزه‌ها در ۲ گروه جداگانه برگزار شد. سرانجام «شهرام گلناری» از تبریز به مقام قهرمانی رسید و «رضا زینعلی» از تهران دوم شد. همچنین علی همتیان از تهران و عبدالرسول نیازکار از یزد مشترکاً سوم شدند. در وزن به اضافه ۷۵ کیلوگرم که «۱۴» نفر شرکت کرده بودند «مختار معافی» بدون شکست اول شد و «حسین شعفی» در سکوی دوم قرار گرفت و مهرداد منوچهری از تهران تخمه چیان از تبریز مشترکاً سوم شدند

* رقابتهای تیمی

در رقابت‌های تیمی «۷» استان در قالب ۹ تیم شرکت کرده بودند که پس از ۸ مسابقه بصورت یک حذفی، تیم تهران بدون شکست به مقام قهرمانی رسید و تیم یزد با درخشش خوب دوم شد و تیم‌های گیلان و تبریز الف مشترکاً سوم شدند.

در پایان جوائز توسط رئیس فدراسیون کاراته، رئیس هیات کاراته آذربایجان شرقی و جمعی از اساتید این رشته به قهرمانان و تیم‌های برنده اهداء شد.

* اسامی تیم تهران: فرهاد اثباتی، جواد رئیسی، علی همتیان، صمد سعیدی، عباس تشکری، هوشنگ جان محمدی، محسن دلداری، مربی: اکبر محمدی

* اسامی تیم یزد: سید ضیاء وکیل السادات، ناصر نگارش، عبدالرسول نیازکار، رضا رمضانی، رضا اره فروش، مسعود مسعودیان، حمید رحیمی،

مربی: نادر محدث

## رومانی در رشت

تیم ملی فوتبال امید رومانی یکی از تیم‌های شرکت کننده در مسابقات بین‌المللی دهه فجر به دعوت هیأت فوتبال گیلان برای انجام یک دیدار دوستانه با تیم منتخب گیلان در روز سه شنبه (۶۴/۱۲/۶) در ساعت ۳ بعد ازظهر در ورزشگاه شهید دکتر بهشتی رشت به میدان خواهد رفت.

## تسلیت

برادر سیدامیر حسینی سرپرست اداره کل تربیت بدنی وزارت آموزش و پرورش شهادت برادر برومندتان را در مصاف با متجاوزین بعثی و در صحنه دفاع از اسلام و قرآن به شما و خانواده محترمتان تبریک و تسلیت می گوئیم.

سرویس ورزشی روزنامه اطلاعات

# وزارت بهداشت و درمان قهرمان تنیس روی‌میز وزارتخانه‌ها و سازمانهای دولتی



یکدوره مسابقه تنیس روی میز از سوی وزارت ارشاد اسلامی بین ۱۸ تیم از وزارتخانه‌های نیرو، آموزش و پرورش، صنایع، صنایع سنگین، بهداشت و درمان، مسکن و شهرسازی، کار و امور اجتماعی، ارشاد اسلامی، پست و تلگراف و تلفن، امور خارجه و سازمانهای هواپیمایی کشوری، محیط زیست، صدا و سیما، بهزیستی، توانیر، مخابرات و بانک ملی از روز دوشنبه (۶۴/۱۱/۲۶) در سالن شهید دکتر حسن عضدی برگزار شد.

در قسمت تیمی که تیم‌ها به سه گروه ۶ تیمی تقسیم شده بودند، سرانجام تیم‌های صنایع سنگین سازمان بهزیستی، آموزش و پرورش، ارشاد اسلامی، صدا و سیما و بهداشت و درمان به مرحله نهایی راه پیدا کردند و در پایان تیم‌های وزارت بهداشت و درمان، آموزش و پرورش و وزارت ارشاد اسلامی به ترتیب مقام‌های اول تا سوم را کسب نمودند. همچنین در رشته انفرادی آقایان محمدباقر پسران از وزارت صنایع سنگین، امیر میرصادقی از وزارت بهداشت و درمان و علی‌اصغر عاصی از وزارت ارشاد اسلامی به ترتیب اول تا سوم شدند.

# اکباتان و متحد تهران حریفان خود را گلباران کردند

* دنباله مسابقات فوتبال بزرگداشت جام شهدای راه‌آهن عصر دیروز با انجام دو دیدار در ورزشگاه راه‌آهن جنوب برگزار شد و تیم‌های اکباتان و متحد تهران حریفان خود را گل باران کردند.

در اولین دیدار تیم اکباتان در نمایشی از یک بازی برتر که فقط با پیروزی به مرحله نیمه نهایی صعود می کرد، موفق شد با ۴ گل تیم صدا و سیما را شکست دهد. گلهای اکباتان را محمد مصطفی زاده (۲ گل)، هادی آهنگران و مهدی رضایی مجد (هر کدام یک گل) وارد دروازه حریف کردند. اکباتان با این پیروزی به اتفاق تیم لکوموتیو به مرحله نیمه نهایی راه یافت. دردومین دیدارتیم متحد تهران که با ترکیبی از بازیکنان صاحب نام باشگاهی به میدان آمده بود، توانست با هفت گل تیم شیشه و گاز را شکست دهد. این پیروزی پرگل در حالی نصیب متحد شد که تیم خوب شیشه و گاز از ۳ دیدار قبلی خود با تیم‌های پاس، هما و پیام صاحب ۳ تساوی نیز شده بود.

* گل های متحد را وحید امیری (۳ گل)، مسعود صوفی، اصغر اکبری، جمشید ناظم زاده و مهدی احمدی (هر کدام یک گل) وارد دروازه حریف کردند. تنها دیدار تیم متحد با تیم هما فردا دوشنبه راس ساعت ۴/۵ بعد از ظهر در ورزشگاه راه‌آهن برگزار می‌شود و متحد در این دیدار حتی با یک تساوی به مرحله نیمه نهایی راه خواهد یافت.

لازم به یادآوری است که تیم پاس تهران قبلاً به مرحله نیمه نهایی راه یافته است.

## ورزش در تلویزیون

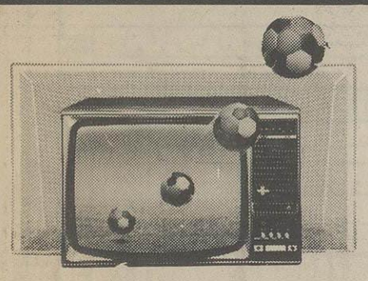

روابط عمومی صدا و سیمای جمهوری اسلامی ایران در تماسی با سرویس ورزشی روزنامه اطلاعات برنامه «ورزش و مردم» شبکه اول تلویزیون را که امشب بعد از اخبار شبکه سراسری پخش می‌شود، به شرح زیر اعلام کرد:

مسابقات تیراندازی کمیته‌های انقلاب اسلامی، گزارشی از مرحله نیمه نهایی مسابقات بین‌المللی فوتبال ۲۲ بهمن در تهران، مسابقات کشتی در باختران، صحنه‌هایی از مسابقات قایقرانی در بندر عباس،

مسابقات بین‌المللی اسکی برگزار شده در دیزین و گزارشی از دیدارهای پایانی مسابقات بین‌المللی فد تبال جام ۲۲ بهمن.

از سوی سرپرست هیات های ورزشی بانوان استان تهران

# اسامی سرپرستان جدید ۸ هیات ورزشی بانوان استان تهران اعلام شد

* خواهر ستوده سرپرست هیاتهای ورزشی بانوان استان تهران در گفتگویی با خبرنگار ما اسامی سرپرستان جدید ۸ هیات ورزشی بانوان تهران را اعلام کرد.

براساس این گزارش سرپرستی هیات ورزشی شنای بانوان در آینده نزدیک مشخص خواهد شد.

اسامی سرپرستان هیات‌های ورزشی به شرح زیر است:

* هیات ورزشی بدمینتون ـ فریبا حقیقی
* هیات ورزشی ژیمناستیک ـ ناهید شخص توکلیان
* هیات ورزشی دو و میدانی ـ شمسی آقا محمدی
* هیات ورزشی بسکتبال ـ آذر قره‌ای خیاض
* هیات ورزشی والیبال ـ مهین بدره
* هیات ورزشی هندبال ـ زهرا ابراهیمی
* هیات ورزشی تنیس روی میز ـ پروانه خلوصی
* هیات ورزشی آمادگی‌های دفاعی (دفاع شخصی، تیراندازی و کوهنوردی) ـ زهره میری

## دیدار دوستانه تیم والیبال پایگاه پنجم شکاری در رامهرمز

رامهرمز، خبرنگار ورزشی روزنامه اطلاعات: به دعوت هیأت والیبال رامهرمز، تیم والیبال پایگاه پنجم شکاری امیدیه جهت انجام دیداری دوستانه به این شهرستان سفر کرد و در سالن ۲۲بهمن در حضور عده کثیری از تماشاگران تیم منتخب والیبال رامهرمز را ۱ـ۳ مغلوب نمود.

## درو الیبال لیگ استان اصفهان

# تیم والیبال «عبداله خانی» کاشان هم‌شهری خود امیرکبیر را برد

کاشان، خبرنگار ورزشی روزنامه اطلاعات: در ادامه مسابقات والیبال لیگ استان اصفهان، تیم والیبال عبداله خانی کاشان، از تیم‌های صاحب نام این دوره از مسابقات، هم شهری خود تیم والیبال امیر کبیر را در سه گیم متوالی با شکست روبرو کرد.

این مسابقات که با شرکت ۹ تیم آغاز گردیده است. هم اکنون بازیهای برگشت آن درحال انجام است.

از کاشان دوتیم عبداله خانی و امیرکبیر در این مسابقات حضور دارند.

# آ.ث.میلان دیدار بعدی رابدون تماشاگر برگزار می کند

علت اتخاذ یک چنین تصمیمی درباره آ.ث. میلان، جار و جنجالی بود که تماشاگران این تیم پس از باخت خانگی در برابر تیم «وارگم» از بلژیک در تاریخ چهارشنبه ۲۰ آذرماه گذشته بهنگام برگزاری مسابقات دور دوم جام اتحادیه اروپا برپا کردند.

با اینکه آ.ث. میلان در مجموع با نتیجه ۲ـ۳ از گردونه رقابت‌ها حذف گردید ولی با شرایطی که امسال در مسابقات قهرمانی باشگاههای ایتالیا دارد، بطور حتم یکی از تیم های شرکت کننده در مسابقات اروپائی دوره بعد محسوب میشود.

برن، سوئیس، خبرگزاریهای خارجی: باشگاه آ.ث.میلان که این روزها در شرایط بد مادی بسر میبرد و بخاطر بدهی سنگینی که به وزارت دارائی کشور ایتالیا بابت مالیات های عقب افتاده اش دارد، شب گذشته با یک اطلاعیه که از سوی فدراسیون فوتبال اروپا منتشرشد با وضع حادتری روبرو شد.

این اطلاعیه حاکی از آن است که این تیم نمیتواند اولین دیدار خود را در مسابقات مختلف اروپائی در حضور تماشاگر برگزار کند و یا به عبارت دیگر میباید در «استادیومی درب بسته» مسابقه خود را به پایانی رساند.

در بخش دیگری از این اطلاعیه آمده است: باشگاه «اسپورتینگ لیسبون» نیز به پرداخت ۳ هزار دلار جریمه محکوم گردیده است و علت آنرا فدراسیون فوتبال اروپا تاخیری که بازیکنان این تیم بهنگام شروع مسابقه و زمانی که داور دستور به تعویض کفش های بازیکنان این تیم داده، دانسته است.

بازیکنان اسپورتینگ نزدیک به ۱۵ دقیقه وقت را در شرایطی که بازیکنان تیم «اتلتیکو بیلبائو» در زمین مسابقه بوده‌اند، صرف تعویض کفش های خود کرده‌اند و علت این جریمه همین مسئله ذکر گردیده است.

هم چنین تیم های «هایدوک» از یوگسلاو، رنال مادرید از اسپانیا، هانوور از مجارستان و بورسیا مونشن گلادباخ از آلمان غربی هر کدام به دلائلی مختلف به پرداخت جریمه محکوم شده‌اند.

هم چنین «رافائل گوردیلو» از رنال مادرید و «الکساندر بوبنف» از اسپارتاک مسکو به ترتیب از حضور در سه و دو مسابقه جام یوفا (اتحادیه اروپا) محروم شده‌اند.

فدراسیون فوتبال اروپا نیز یادآور شد که قرعه کشی و انتخاب کشور محل مسابقه دو جام حذفی و قهرمانی باشگاههای این قاره، در سالن «موزارت» فرانکفورت در روز جمعه ۱۴ فوریه (۲۵ بهمن ماه) برگزار خواهد شد.

مارادونا:

# «ناپولی» در هفته‌های آینده گوی سبقت را از «یوونتوس» می‌رباید

ورزش در جهان

ناپل، ایتالیا، خبرگزاریها: «دیه گومارادونا» کاپیتن تیم ملی آرژانتین و بازیکن سرنوشت ساز تیم ناپولی که این روزها در شرایط و فرم عالی بدنی نمی باشد و همگان زانوی آسیب دیده وی را دلیل براین علت میدانند، در مصاحبه‌ای با یکی از روزنامه نگاران ایتالیا گفت: درست است که من این روزها در شرایط خوبی نیستم ولی تیم ما (ناپولی) تا یکی دو هفته آینده بهتر شده و بعید نیست تا پایان این دوره از رقابت ها بتواند گوی سبقت را از یوونتوسیها بگیرد.

«مارادونا» که این روزها با ۷ گل زده بهترین گلزن تیمش نیز میباشد افزود: با فرم عالی که «پروزو» دارد و ۱۲ گل به ثمر رسانده بعید است دیگران بتوانند او را پس بزنند، ولی در مورد قهرمانی یوونتوس مطلب زیاد است و اگر یک رقابت هماهنگ پیش آید من آینده این تیم تودینی را در سطح ایتالیا روشن نمی بینم. ناپولی امشب در شهر ورونا میهمان مدافع عنوان قهرمانی میباشد و از حالا برای خود یک برد منطقی را پیش بینی کرده است.

ناپولی در حال حاضر ۲۵ امتیاز به همراه میلان آ، ث، در مکان سوم میباشد و «یوونتوس» با ۳۳ امتیاز در صدر جدول قرار دارد.

# کره جنوبی با ۹۲ شرکت کننده در المپیک زمستانی شرکت می کند

* سئول ـ کره جنوبی ـ خبرگزاریهای خارجی: کمیته ملی المپیک کره جنوبی، طی نشستی تصمیم به اعزام ۹۲ ورزشکار و سرپرست جهت شرکت در اولین دوره از مسابقات المپیک زمستانی گرفت. این مسابقات قرار است از تاریخ اول تا هشتم ماه مارس ۱۹۸۶ (۱۰ تا ۱۷ اسفند ماه ۶۴) در شهر «ساپورو» ژاپن برگزار شود.

این گروه را که شامل ۶۵ ورزشکار و ۲۷ سرپرست میباشد، رئیس ورزشی آماتور این کشور «کیم سانگ کیموما» رهبری میکند.

# بارسلونا میزبان مسابقات دوومیدانی جهان است

کمیته جهانی دوومیدانی، در زوریخ تشکیل جلسه داد و اعلام کرد که برای مسابقات قهرمانی دوومیدانی جهان شهر «بارسلونا» که از چندی پیش میزبانی این دوره را تقاضا کرده است، در نظر گرفته شده است.

در این مسابقات قرار است به بهترین تیم‌ها و به بهترین قهرمانان هر رشته جوایز ارزنده‌ای اهدا گردد.

بر اساس این گزارش در این جلسه کمیته جهانی دوومیدانی سه تن از بهترین دوندگان حال حاضر جهان یعنی «سباستین کو» قهرمان دو المپیک مسکو و لس‌آنجلس، «ادوین موزس» صاحب نام‌ترین دونده دوهای چهارصد متر جهان و کسی که طی هشت سال گذشته فقط دو میدان شاهد شکست این اعجوبه بوده است و «سارا سیمونی» بهترین دونده زن تمام تاریخ ایتالیا و قهرمان المپیک‌های گذشته را معرفی نموده است. همچنین در این نشست صحبت‌های زیادی راجع به مسائل مادی و پولهایی که قهرمانان بزرگ جهان در مقابل شرکت در مسابقات مختلف و تورنمنت‌های بین‌المللی دریافت میکنند، انجام گرفت که طرفین در نهایت به توافق نرسیدند و قرار شد نشست دیگری در این مورد داشته باشند.

# مسابقات فوتبال دو حذفی گود شهرزاد با حضور ۴۸ تیم آغاز شد

پس از اتمام مسابقات لیگ، دوره‌ای و حذفی در ورزشگاه شهدای هفت تیر (گود شهرزاد) در سال جاری، از چندی قبل مسابقات فوتبال دو حذفی با شرکت «۴۸» تیم آغاز شد.

براساس گزارش خبرنگار ما، دیدارهای دو حذفی با وجود هوای سرد و بارانی هفته های گذشته انجام شد و در این هفته هم روزهای حساس و سرنوشت‌ساز خود را پشت سرگذاشت و تا حدودی چهره تیم های صعود کننده مشخص گردید.

برپایه این گزارش، در این هفته نیز مانند هفته های قبل حضور بازیکنان سرشناس و ملی‌پوش باشگاههای تهران گرمی بیشتری به این بازیها داده است.

همین گزارش حاکیست که نتایج چند بازی مهم بشرح زیر است:

* رفقا ۴ ـ طلوع ۱

گل‌ها: رمضان یاسری (۳ گل)، اکبر پورمحمدی یک گل برای رفقا و جعفر مختاری فریک گل برای طلوع

* افشین ۳ ـ ارج ۲

گل‌ها: رحیم یوسفی (۲ گل)، صابر چم‌چمال یک گل برای افشین و هر دو گل ارج بوسیله محمدعلی ناژخ بثمر رسید.

# نتایج رقابت های شنا در دانشگاه تهران

* به مناسبت بزرگداشت ایام دهه فجر یک دوره مسابقات شنا بین دانشکده های دانشگاه تهران برگزار شد. در این مسابقات که ۹ تیم در آن شرکت داشتند، نتایج زیر بدست آمد:

* ۱۰۰ متر کرال پشت

۱ـ محمد مهدی منتظری از پلی تکنیک ۲ـ کوشا کمالی از مرکز پزشکی ۳ـ رامین سیاها از آزاد اسلامی

* ۱۰۰ متر پروانه

۱ـ احمد یاقوتی از تربیت معلم ۲ـ حمیدرضا رشیدی از صنعتی شریف ۳ـ تقی دوست قرین از دانشکده ادبیات

* ۵۰ متر پروانه

۱ـ مهدی منتظری از پلی تکنیک ۲ـ حمیدرضا رشیدی از صنعتی شریف ۳ـ تقی دوست قرین از دانشکده ادبیات

* ۲۰۰ متر کرال پشت

۱ـ محمد مهدی منتظری از پلی تکنیک ۲ـ رامین سیاها از آزاد اسلامی ۳ـ سعید رضائی از تربیت بدنی

* ۱۰۰ متر آزاد

۱ـ محمد مهدی منتظری از پلی تکنیک ۲ـ کوشا کمالی از مرکز پزشکی ۳ـ موسی سوری از تهران

* ۱۰۰ متر قورباغه

۱ـ احمد یاقوتی از تربیت معلم ۲ـ حمیدرضا رشیدی از صنعتی شریف ۳ـ تقی دوست قرین از دانشکده ادبیات

* ۲۰۰ متر قورباغه

۱ـ محمد مهدی منتظری از پلی تکنیک ۲ـ مسعود مستشاری از کشاورزی ۳ـ مصطفی مهرافزا از فنی

* ۵۰ متر آزاد

۱ـ کوشا کمالی از پزشکی ۲ـ محمد مهدی منتظری از پلی تکنیک ۳ـ حمیدرضا رشیدی از صنعتی شریف

* ۲۰۰ متر آزاد

۱ـ محمد مهدی منتظری از پلی تکنیک ۲ـ کوشا کمالی از مرکز پزشکی ۳ـ موسی سوری از تهران

* ۱۰۰ متر قورباغه

۱ـ احمد یاقوتی از تربیت معلم ۲ـ سیروس کنزی از توان بخشی ۳ـ رامین میلانی از تهران

بسمه تعالی

# اطلاعیه مهم شهرداری تهران

## قابل توجه دارندگان اتومبیلهای سواری و سواری بیابانی پلاك سفید

پیرو اطلاعیه‌های قبلی، بدینوسیله از دارندگان اتومبیلهای سواری که بدهی معوق و عوارض سالجاری اتومبیل خودرا پرداخت نموده‌اند درخواست میگردد از تاریخ ۶۴/۱۱/۶ با دقت فرم درخواست برچسب را تکمیل و بانضمام مدارك درخواستی با پست سفارشی بآدرس صندوق پستی شماره ۱۶۵۵-۱۴۱۵۵ ارسال نمایند تا نسبت به تحویل برچسب مخصوص تردد سال ۶۴ بآدرس اعلام شده اقدام لازم معمول گردد. نحوه تکمیل فرم بشرح ذیل میباشد:

مودیان بایستی پس از پر کردن ستون مربوط به مشخصات مالك و مشخصات اتومبیل گروهی که دارای برگ صورت وضعیت و برچسب سال ۶۳ میباشند ستون مربوط به جدول ریز پرداختهای گروه یك را که با علامت (○) مشخص شده تکمیل نموده و گروهی که تاکنون برگ صورت وضعیت و برچسب سال ۶۳ را دریافت ننموده‌اند ستون مربوط به جدول ریز پرداختهای گروه دو را که با علامت (□) مشخص شده تکمیل نمایند.

جمهوری اسلامی ایران
شهرداری تهران
اداره کل درآمد

**برگ درخواست برچسب مخصوص تردد در سال ۶۴**

**مشخصات مالك اتومبیل**

نام خانوادگی .....
نام ..... شماره شاسی
ساکن شهر ..... خیابان ..... کوچه ..... پلاك .....
کدپستی ..... تلفن ..... تلفن کار .....

مشخصات اتومبیل ← حروف — شماره پلاك سعدی

| | |
|---|---|
| سری پلاك | |
| تعداد سیلندر | ۸ ۶ ۴ |
| شماره موتور | |

| | |
|---|---|
| نوع اتومبیل | |
| مدل | |
| تاریخ نصب پلاك | |

جدول ریز پرداختهای گروه یك (کسانیکه صورت وضعیت سال ۶۳ دریافت کرده‌اند)

| شماره سریال صورت وضعیت سال ۶۳ | سال | مبلغ | تاریخ | شماره فیش |
|---|---|---|---|---|
| | ۶۴ | | | |

جدول ریز پرداختهای گروه دو (کسانیکه صورت وضعیت سال ۶۳ دریافت نکرده‌اند)

| سال | مبلغ | تاریخ | شماره فیش | سال | مبلغ | تاریخ | شماره فیش |
|---|---|---|---|---|---|---|---|
| ۵۵ | | | | ۶۰ | | | |
| ۵۶ | | | | ۶۱ | | | |
| ۵۷ | | | | ۶۲ | | | |
| ۵۸ | | | | ۶۳ | | | |
| ۵۹ | | | | ۶۴ | | | |

مدارك لازم :

۱- درمورد کروه یك اصل صورت وضعیت سال ۶۳ همراه با اصل فیش پرداخت شده سال ۶۴ و برای کروه دو اصل کلیه قبوض پرداختی که مندرجات آن با سند مطابقت نماید.
۲- فرم تکمیل شده مندرج در روزنامه
۳- فتوکپی خوانای صفحات یک و دو وصفحه مربوط به آخرین نقل وانتقال دفترچه مالکیت
۴- یک عدد پاکت تمبر شده بمبلغ ۴۳ ریال ضمیمه و داخل پاکت اصلی که روی آن آدرس کامل مالك اتومبیل با قید کد پستی نوشته شده باشد.

تذکرات :

۱- درفرم تکمیل شده شماره تلفن برای تماس ضروری اعلام شود.
۲- شماره اتومبیل وسریال آن روی پاکات ارسالی وهمچنین درقبوض پست سفارشی قید شود.
۳- شهرداری تهران درقبال مودیانیکه مدارك آنان ناقص یا مخدوش باشد و یا سند مطابقت ننماید پاسخگو نبوده و مدارك اعاده خواهد شد.
۴- کسانیکه صبحها درمنزل حضور ندارند درروی پاکت برگشتی کلمه (تحویل نامه درساعات بعداز ظهر را) قید نمایند.

تلفن و ساعت کار ستاد اجرائی
۸۹۸۵۸۴ و ۸۹۸۴۸۸ و ۸۹۸۶۸۴ و ۸۹۸۷۸۴
ازساعت ۸ صبح تا ۶ بعداز ظهر

شهرداری تهران
م م الف ۲۶۷۳

---

«بسمه تعالی»

در اجرای ماده ۳۰۱ قانون مالیاتهای مستقیم بدینوسیله اوراق مالیاتی مودیان مشروحه ذیل ابلاغ میگردد. خواهشمند است ظرف مدت ده روز از تاریخ ابلاغ به حوزه مالیاتی ۶۲۳ اداره کل مالیاتهای مرکز تهران به نشانی خیابان داور - مقابل درب شرقی دادگستری - طبقه اول - کد ۶ مراجعه نمائید.

| ردیف | نام ونام خانوادگی | منبع | عملکرد | درآمد مشمول مالیات به ریال | مالیات مورد مطالبه به ریال | شماره و تاریخ برگ تشخیص |
|---|---|---|---|---|---|---|
| ۱ | ابوالفضل بایرامی | مشاغل | ۶۲ | ۱۶۲۰۰۰ | ۲۲۵۰۰۰ | ۶۴/۹/۲۸-۴۷۰۱ |
| ۲ | اصغر ملکوتی | مشاغل | ۵۹ | ۹۹۰۰۰۰ | ۱۴۶۱۲۰ | ۶۴/۹/۲۷-۴۳۹۶ |
| ۳ | اصغر ملکوتی | مشاغل | ۶۰ | ۹۹۰۰۰۰ | ۱۴۶۱۲۰ | ۶۴/۹/۲۷-۴۳۹۷ |
| ۴ | اصغر ملکوتی | مشاغل | ۶۱ | ۶۰۰۰۰۰ | ۱۸۰۰۰ | ۶۴/۹/۲۷-۴۳۹۸ |
| ۵ | علی ملکوتی | مشاغل | ۶۲ | ۱۵۰۰۰۰۰ | ۱۹۵۰۰۰ | ۶۴/۹/۲۷-۴۳۹۹ |
| ۶ | نادر ملك محمدی | مشاغل | ۶۱ | ۷۵۰۰۰۰ | ۴۰۵۰۰ | ۶۴/۹/۲۸-۴۶۲۱ |
| ۷ | نادرملك محمدی | مشاغل | ۶۲ | ۱۵۰۰۰۰۰ | ۱۹۵۰۰۰ | ۶۴/۹/۲۸-۴۶۲۲ |
| ۸ | علی هادی نیاخرانقی | مشاغل | ۵۹ | ۱۸۰۰۰۰۰ | ۳۲۷۴۴۰ | ۶۴/۹/۲۷-۴۲۲۹ |
| ۹ | علی هادی نیاخرانقی | مشاغل | ۶۰ | ۲۴۰۰۰۰۰ | ۴۸۶۵۶۰ | ۶۴/۹/۲۷-۴۲۳۰ |
| ۱۰ | علی هادی نیاخرانقی | مشاغل | ۶۱ | ۳۲۲۰۰۰۰ | ۶۸۷۰۰۰ | ۶۴/۹/۲۷-۴۲۳۱ |
| ۱۱ | علی هادی نیاخرانقی | مشاغل | ۶۲ | ۲۸۵۰۰۰۰ | ۵۷۶۰۰۰ | ۶۴/۹/۲۷-۴۲۳۲ |
| ۱۲ | قاسم علی مفتوحی کلخوران | مشاغل | ۶۰ | ۱۳۵۰۰۰۰ | ۲۲۹۴۴۰ | ۶۴/۹/۲۷-۴۳۱۴ |
| ۱۳ | قاسم علی مفتوحی کلخوران | مشاغل | ۶۱ | ۱۶۵۰۰۰۰ | ۲۳۲۵۰۰ | ۶۴/۹/۲۷-۴۳۱۶ |
| ۱۴ | داود عشقی | مشاغل | ۵۹ | ۲۴۹۰۰۰۰ | ۵۰۹۹۶۰ | ۶۴/۹/۲۷-۴۳۲۴ |
| ۱۵ | داود عشقی | مشاغل | ۶۰ | ۲۲۹۲۰۰۰ | ۴۵۸۴۸۰ | ۶۴/۹/۲۷-۴۳۲۵ |
| ۱۶ | داود عشقی | مشاغل | ۶۱ | ۲۳۷۰۰۰۰ | ۴۳۲۰۰۰ | ۶۴/۹/۲۷-۴۳۲۶ |
| ۱۷ | ذبیح‌اله شرفی | مشاغل | ۵۹ | ۱۶۵۰۰۰۰ | ۳۰۱۴۴۰ | ۶۴/۹/۲۷-۴۱۶۶ |
| ۱۸ | ذبیح‌اله شرفی | مشاغل | ۶۰ | ۱۶۵۰۰۰۰ | ۳۰۱۴۴۰ | ۶۴/۹/۲۷-۴۱۶۷ |
| ۱۹ | ذبیح‌اله شرفی | مشاغل | ۶۱ | ۱۹۸۰۰۰۰ | ۳۱۵۰۰۰ | ۶۴/۹/۲۷-۴۱۶۸ |
| ۲۰ | ذبیح‌اله شرفی | مشاغل | ۶۲ | ۱۹۸۰۰۰۰ | ۳۱۵۰۰۰ | ۶۴/۹/۲۷-۴۱۶۹ |
| ۲۱ | محسن کاشانی محمود | مشاغل | ۶۰ | ۶۰۰۰۰۰ | ۷۰۰۸۰ | ۶۴/۹/۲۷-۴۲۵۵ |
| ۲۲ | محسن کاشانی محمود | مشاغل | ۶۱ | ۱۲۰۰۰۰۰ | ۱۲۴۰۰۰ | ۶۴/۹/۲۷-۴۲۵۶ |
| ۲۳ | محسن کاشانی محمود | مشاغل | ۶۲ | ۱۲۰۰۰۰۰ | ۱۲۴۰۰۰ | ۶۴/۹/۲۷-۴۲۵۷ |

م الف ۳۰۱۹۳
آ - ۲۵۱۲۰

ممیز حوزه ۶۲۳ مالیاتهای مرکز تهران

---

بسمه تعالی

## آگهی مناقصه ۶۴/۴۷

شرکت مخابرات ایران در نظر دارد تعداد ۱۶ قلم لوازم و مصالح خطوط مورد نیاز خود را طبق لیست پیوست در طرح قرارداد و شرایط معامله از طریق مناقصه داخلی خریداری نماید.

۱- محل توزیع اسناد مناقصه اداره کل خرید و قراردادهای شرکت مخابرات ایران واقع در خیابان دکتر شریعتی ساختمان شماره ۵ طبقه سوم اطاق ۳۰۶ میباشد.
۲- پیشنهادات میبایستی در ۲ پاکت الف و ب لاک و مهر شده تسلیم گردد.
۳- مدت قبول پیشنهاد: پیشنهادات بایستی حداکثر تا ساعت ۱۵ روز چهارشنبه ۱۳۶۵/۱/۲۰ به دبیرخانه اداره کل خرید و قراردادها به آدرس فوق تسلیم گردد.
۴- پیشنهادات رسیده تا ساعت ۳ بعد از ظهر روز چهارشنبه ۶۵/۱/۲۰ دریافت و در ساعت ۹(نه) صبح روز پنجشنبه ۶۵/۱/۲۱ در اطاق شماره ۲۰۹ به نشانی فوق باز و خوانده خواهد شد.
حضور پیشنهاد دهندگان و یا نماینده مجاز آنها در صورت ارائه معرفی نامه در کمیسیون معاملات مجاز میباشند.
۵- محل تسلیم پیشنهادات اداره کل خرید و قراردادها به آدرس ذکر شده در بند یک فوق میباشد و مدت مزبور قطعی و غیر قابل تمدید است (پیشنهادات میبایست از نظر قیمت تا سه ماه از تاریخ گشایش پاکت الف معتبر باشد).
۶- داوطلبان شرکت در مناقصه میبایست جهت واریز مبلغ ۱/۰۰۰ ریال بحساب شماره ۹۰۰۱۸ بانک ملی ایران شعبه شریعتی به آدرس ذکر شده در بند یک مراجعه و پس از پرداخت با ارائه رسید مبلغ فوق اسناد مربوطه را دریافت دارند.
۷- شرکت مخابرات ایران در رد یک یا کلیه پیشنهادهای رسیده مختار است.
۸- سپرده شرکت در مناقصه بازنده یا بازندگان مناقصه بلافاصله آزاد خواهد شد.

م الف ۳۰۰۶۸
اداره کل خرید و قراردادها شرکت مخابرات ایران

## آگهی مزایده شماره ۶

بانک سپه در نظر دارد اموال تملیکی تأسیسات آبرسانی شرکت عمران زیتون در اهواز اعم از منقول و غیر منقول را از طریق مزایده بفروش برساند، داوطلبین شرکت در مزایده میتوانند پس از ملاحظه تأسیسات و ماشین آلات مذکور در اهواز جهت دریافت برگه شرایط از تاریخ درج این آگهی بمدت ۲۰ روز همه روزه باستثنای ایام تعطیل از ساعت ۸ الی ۱۴ در اهواز به دفتر سرپرستی منطقه خوزستان و در تهران به اداره تدارکات واقع در خیابان سعدی شمالی روبروی مسجد قائم ساختمان ۲۵۰ طبقه هفتم مراجعه نمایند.گ
م الف ۲۹۳۱۳

**بانک سپه - اداره تدارکات**

## برگ شرایط فروش تعداد بیست قلم لوازم و مصالح ساختمانی از رده خارج شده و اسقاط

بسمه تعالی

**برگ شرایط فروش تعداد بیست قلم لوازم و مصالح ساختمانی از رده خارج شده و اسقاط**

سازمان مسکن در حدود بیست قلم لوازم و مصالح ساختمانی از رده خارج شده و اسقاط خود را از قبیل چهارچوب پروفیلی - شیلنگ های مختلف پلاستیکی - لوله‌های چدنی و کلاج باندازه‌های مختلف - آهن نبشی مختلف - لوله‌های آهن سیاه و سفید - کانالهای کولر - آهن میله گرد آجدار ساده مختلف - آرماتورهای بافته شده بهم - پروفیلهای مختلف بریده شده کوچک و بزرگ - بشکه‌های اسقاط - لوله‌های گالوانیزه بنمرات و قطعات مختلف خرک آهن ساخته شده از آهن مخصوص حمل شیشه - چراغهای نفتی خوراک پزی - بخاری نفتی علاءالدین کابلهای برق مختلف - چکمه‌های پلاستیکی فرغون اسقاط - زنبه آهنی دسته داروسایر لوازم موجود را بشرح شرایط زیر بفروش میرساند:

۱- بهای اجناس فروخته شده نقدا دریافت و اجناس پس از وزن شدن تحویل خریدار خواهد شد.
۲- خریداران میتوانند همه روزه تا تاریخ ۶۴/۱۲/۱۰ به محوطه آپارتمانها برای بازدید اجناس فوق مراجعه نمایند.
۳- برندگان در حراج موظفند اجناس خریداری شده را حداکثر در ظرف مدت ۱۰ (ده) روز از محوطه کارگاه خارج نمایند و پس از انقضاء مدت سازمان هیچگونه مسئولیتی برای حفظ و نگهداری آنها نخواهد داشت.
۴- شرکت کنندگان در حراج نبایستی مشمول منع شرکت در معاملات دولتی باشند.
۵- اجناس فروخته شده بهیچوجه پس گرفته نخواهد شد و هرگونه اعتراضی بعد از فروش غیرقابل قبول است.
۶- کلیه هزینه‌های متعلقه از قبیل هزینه درج آگهی در جراید - دستمزد کارشناس رسمی دادگستری و هرگونه مالیات و عوارض برعهده خریدار میباشد.
۷- اجناس موجود به قیمتهای مختلف بفروش میرسد.

م الف ۳۰۱۹۸
سازمان مسکن

## آگهی مزایده

جهاد سازندگی استان آذربایجانشرقی مرکز تبریز در نظر دارد تعدادی از دستگاههای سنگین خود را اعم از بولدوزر، گریدر، لودر، بیل که جمعاً دوازده دستگاه میباشد از طریق مزایده به فروش برساند متقاضیان خرید میتوانند همه روزه در ساعات اداری به جز ایام تعطیل از تاریخ ۶۴/۱۲/۳ لغایت ۶۴/۱۲/۲۴ جهت اخذ اوراق شرایط به واحد ماشین آلات جهاد استان واقع در تبریز - جاده سنتو نرسیده به سه راهی فرودگاه جنب آجی چای تعمیرگاه آزادی مراجعه و پیشنهادات خود را تا آخر وقت اداری روز چهار شنبه ۶۴/۱۲/۱۴ به واحد ماشین آلات تحویل و رسید دریافت دارند متقاضیان جهت کسب اطلاعات بیشتر میتوانند با شماره تلفنهای ۴۵۴۰۰ - ۴۷۷۸۸ تماس حاصل نمایند.
۳۴۹۱ / م الف بامید پیروزی نهائی رزمندگان اسلام
روابط عمومی جهاد سازندگی استان

## آگهی فقدان سند مالکیت

آقای اللهیار گیاهپور باستناد دوبرگ استشهادمحلی که بامضاء شهود وبه‌گواهی‌دفتر اسناد رسمی شماره ۱ زاهدان رسیده مدعی است‌که‌سند مالکیت ششدانگ یکباب منزل نیمه‌ساز پلاک ۲۶ر۱۲۳۹۰ واقع دربخش یک بلوچستان شهر زاهدان‌خیابان شهید نیکبخت مورد ثبت ۱۵۹۶۸ صفحه ۳۱۴ دفتر ۸۳ بعلت اسباب کشی ازبین رفته وبموجب سند رهنی‌ماده ۴۹۱۴۶-۲۱ر۱۱ر۶۱دفتر ۹زاهدان نزد بانک سپه زاهدان در رهن است درخواست صدورسند مالکیت المثنی نموده لذا مراتب‌باستنادتبصره یک اصلاحی مورخ ۲۹مهرماه ۵۱ الحاقی بماده ۱۲۰ آئین‌نامه قانون ثبت دردونوبت بفاصله حداقل ده روز آگهی‌می‌شودتا چنانچه‌کسی مدعی انجام معامله نسبت به‌ملک‌مرقوم یاوجود معامله سند مالکیت مذکورنزدخود می‌باشد از تاریخ نشر دومین (آخرین) نوبت‌این‌آگهی ظرف ده‌روز اعتراض خودرا بضمیمه اصل‌سندمالکیت یاسند معامله باین اداره اعلام ورسید دریافت نمایندتا مورد رسیدگی قرار گیرد والا پس‌ازانقضای‌مدت‌مذکور ونرسیدن واخواهی ویادرصورت اعتراض اصل‌سند ارائه خود نسبت به‌صدور سند مالکیت المثنی طبق مقررات اقدام خواهد شد.

۳۶۳ م الف
پهلوان‌روی - رئیس ثبت شهرستان زاهدان

---

بسمه تعالی

## آگهی استخدام رسمی

دانشگاه مازندران طبق مفاد قانون استخدام کشوری تعداد ۲۱ نفر را از طریق امتحان یا مسابقه و طی سایر مراحل گزینش بشرح زیر استخدام می‌کند:

| ردیف | عنوان وطبقه شغل | تعداد مورد نیاز | محل جغرافیائی خدمت | شرایط احراز شغل | گروه شغلی |
|---|---|---|---|---|---|
| ۱ | کارشناس آزمایشگاه یك | ۲ نفر | بابل | دارا بودن دانشنامه لیسانس دررشته علوم آزمایشگاهی و یا علوم پایه و گذراندن حداقل دوره سه ماهه اختصاصی یا کارآموزی دریك ازمایشگاه آموزشی | ۷ |
| ۲ | مسئول پذیرش ومدارك پزشکی ۴ | ۱ نفر | بابل | دارا بودن دانشنامه لیسانس و طی یك دوره آموزشی یا شش ماه کارآموزی در زمینه مربوط | ۷ |
| ۳ | مهندس مکانیك یك | ۱ نفر | بابل | دارا بودن دانشنامه لیسانس دریکی از رشته‌های مکانیك و مکانیك عمومی، مکانیك ماشینها، ماشین‌آلات، تعمیرات مکانیك و سایر رشته‌های مربوط | ۷ |
| ۴ | مهندس راه و ساختمان یك | ۱ نفر | بابل | دارابودن دانشنامه لیسانس دریکی از رشته‌های راه وساختمان - سازه، هیدرولیك، ساختمان و تاسیسات، تکنولوژی ساختمان راه سازی و ساختمان سازی | ۷ |
| ۵ | کارشناس آزمایشگاه کشاورزی یك | ۲ نفر | ساری - گنبد | دارا بودن دانشنامه لیسانس دریکی از رشته‌های کشاورزی، شیمی، تغذیه، زیست‌شناسی، علوم آزمایشگاهی و نظیر آن | ۷ |
| ۶ | کارشناس جنگل و مرتع یك | ۱ نفر | گرگان | دارا بودن دانشنامه لیسانس دریکی از رشته‌های منابع طبیعی یا کشاورزی مربوط | ۷ |
| ۷ | کارشناس دامپروری یك | ۱ نفر | ساری | دارا بودن دانشنامه لیسانس دررشته دامپروری | ۷ |
| ۸ | کارشناس محیط زیست یك | ۱نفر | گرگان | دارابودن دانشنامه لیسانس دریکی از رشته‌های محیط زیست، بیولوژی، کشاورزی، شیمی و سایر رشته‌های مربوط | ۷ |
| ۹ | کارشناس آموزش کشاورزی یك | ۱ نفر | گنبد | دارابودن دانشنامه لیسانس کشاورزی دریکی از رشته‌های زراعت و نظیر آن | ۷ |
| ۱۰ | تکنسین اطاق عمل یك | ۷ نفر | بابل | دارابودن دیپلم کامل متوسطه و طی یك دوره آموزشی درزمینه مربوط | ۴ |
| ۱۱ | مسئول پذیرش ومدارك پزشکی یك | ۲ نفر | بابل | دارابودن دیپلم کامل متوسطه و طی یك دوره آموزشی یا شش ماه کارآموزی درزمینه مربوط. | ۴ |
| ۱۲ | کمك تکنسین امور داروئی یك | ۱ نفر | بابل | دارا بودن مدرك تحصیلات پایان دوره اول متوسطه یا راهنمائی تحصیلی با طی دوره حداقل سه ماهه آموزشی | ۳ |

### نکته مهم:

برای تصدی مشاغل ردیف ۱ الی ۹ منحصرا از قبولشدگان درامتحانات ادواری مورخ ۶۴/۲/۲۷ سازمان امور اداری و استخدامی کشور انتخاب و گزینش بعمل خواهد آمد و فقط قبولشدگان مزبور میتوانند برای این مشاغل داوطلبی خودرابشرح زیر اعلام دارند.
داوطلبان واجد شرایط میتوانند فرم زیر این آگهی را تکمیل نموده همراه دو قطعه عکس ۴×۳ خود و رسیدبانکی مبنی برپرداخت مبلغ پانصدریال به حساب‌جاری شماره۹۸۰خزانه نزدبانك‌مرکزی جمهوری اسلامی ایران دریکی از شعب بانك ملی ایران بعنوان حساب حق ثبت نام داوطلبان استخدام (قبولشدگان امتحانات ادواری فوق الذکر داوطلب مشاغل ردیفهای ۱ الی ۹ از ارسال عکس و پرداخت مبلغ حق ثبت نام معاف بوده و بجای این دو مدرك فتوکپی گواهینامه قبولی در امتحانات ادواری را ارسال دارند.) همراه فتوکپی برگ پایان خدمت وظیفه عمومی یا برگ معافیت دائم حداکثر تا ده روز پس از انتشار این آگهی به نشانی سازمان مرکزی دانشگاه مزبور واقع در بابلسر - خیابان پاسداران، اداره کارگزینی و رفاه کارکنان ارسال دارند. به مدارك ناقص و مدارکی که پس از مهلت مذکور به پست تحویل شده باشد ترتیب اثر داده نخواهد شد. (وجوه پرداختی بهیچوجه مسترد نمیگردد.)
پروانه ورود به جلسه امتحان یا مسابقه داوطلبان ردیفهای ۱۰،۱۱،و۱۲ درتاریخ ۱۳۶۴/۱۲/۲۰ درمحل فوق بین داوطلبان توزیع خواهد شد. تاریخ و محل برگزاری امتحان یا مسابقه این داوطلبان در پروانه مذکور قید شده است.
از داوطلبان قبولشده در امتحانات ادواری بشرط احراز تقدم برای سایر مراحل گزینش کتبا دعوت بعمل خواهد آمد.

### تذکر

۱- داوطلبان نباید از جمله افرادی باشند که بموجب آراء هیئت‌های پاکسازی یا بازسازی نیروی انسانی از خدمات دولتی منع شده باشند.
۲- داوطلبانیکه از اول مهرماه ۱۳۵۹ درخدمت وظیفه عمومی بوده‌اند و نیز افراد بومی در شرایط مساوی حق تقدم خواهند داشت.

**دانشگاه مازندران**

**برگ درخواست شغل از دانشگاه مازندران**

نام نام‌خانوادگی — نام — نام‌پدر — شماره شناسنامه
محل صدور — تاریخ تولد — مدرك و رشته تحصیلی
محل صدور
وضع خدمت وظیفه
داوطلب شغل (فقط یك شغل) — محل جغرافیائی موردتقاضا (فقط یك محل)
ردیف ترتیب تقدم قبولی درامتحانات ادواری
نشانی کامل: شهر — خیابان — کوچه — شماره — منزل
تلفن — امضاء داوطلب

---

بسمه‌تعالی

در اجرای ماده ۳۰۱ قانون مالیاتهای مستقیم برگهای تشخیص مودیان مجهول المکان با مشخصات زیر در روزنامه ابلاغ میشود خواهشمند است ظرف مدت ۱۰ روز از انتشار آگهی نسبت به پرداخت مالیات خود واقع در خیابان آزادی چهارراه اسکندری اداره کل مالیاتهای غرب تهران طبقه دوم اقدام نمائید.ش/

| ردیف | نام شهرت | شماره برگ تشخیص وتاریخ | منبع مالیاتی | سال عملکرد | درآمد مشمول مالیات | مبلغ بدهی مالیاتی |
|---|---|---|---|---|---|---|
| ۱ | مجیدایمانی | ۶۴/۹/۲۴-۱۸۷۴ | مشاغل | ۱۳۶۰ | ۱۵۰۰۰۰۰ ریال | ۳۱۰۱۸۸ ریال |
| ۲ | مجیدایمانی | ۶۴/۹/۲۴-۱۸۷۵ | مشاغل | ۱۳۶۱ | ۱۷۲۵۰۰۰ ریال | ۲۹۲۳۳۵ ریال |
| ۳ | علی قاسمی | ۶۴/۹/۲۷-۱۹۹۰ | مشاغل | ۱۳۵۹ | ۹۷۱۹۸ ریال | ۷۵۰۰۰۰ ریال |
| ۴ | علی قاسمی | ۶۴/۹/۲۷-۱۹۹۱ | مشاغل | ۱۳۶۰ | ۹۷۱۹۸ ریال | ۷۵۰۰۰۰ ریال |
| ۵ | علی قاسمی | ۶۴/۱۰/۲۲-۲۳۶۳ | مشاغل | ۱۳۶۱ | ۹۵۳۳۵ ریال | ۹۷۵۰۰۰ ریال |

م الف ۳۰۱۹۶

ممیز حوزه مالیاتی ۶۱۵ مالیاتهای غرب تهران

## راهنمای شماره‌های نیازمندیهای اطلاعات

ساعت کار نیازمندیهای اطلاعات ۷/۳۰ الی ۱۴/۳۰
قبول آگهی تلفنی ۷/۳۰ الی ۱۸
پنجشنبه‌ها : ۷/۳۰ الی ۱۳/۳۰
هزینه آگهی معمولی مشاغل ۳۰۰ ریال و حروف
بزرگ، کادری و رنگ یکنواخت مشاغل ۴۰۰ ریال. بالای
صفحه اول یکنواخت مشاغل ۵۰۰ ریال

| | |
|---|---|
| ۱ | فروش لوازم |
| ۲ | خرید لوازم |
| ۳ | تعمیر ساعت |
| ۴ | تعمیر رادیو و تلویزیون |
| ۵ | تعمیر تلویزیون |
| ۶ | تعمیر یخچال |
| ۷ | تعمیر پکاپ و ضبط صوت |
| ۸ | تعمیر لباسشوئی |
| ۹ | تعمیر آبگرمکن |
| ۱۰ | تعمیر ماشین حساب |
| ۱۱ | تعمیر پیانو |
| ۱۲ | تعمیر مبل |
| ۱۳ | لوله کشی گاز |
| ۱۴ | تعمیر لوازم برقی |
| ۱۵ | تعمیر ساختمان |
| ۱۶ | شستشوی مبل و موکت |
| ۱۷ | قالیشوئی |
| ۱۸ | تعمیر کفش |
| ۱۹ | تعمیر چتر |
| ۲۰ | تعمیر پیانو |
| ۲۱ | ساختمان سازی |
| ۲۲ | مکانیزه کردن ساختمان |
| ۲۳ | پوشش ساختمان |
| ۲۴ | نشته کشی ساختمان |
| ۲۵ | داربست |
| ۲۶ | تزئینات و دکوراسیون |
| ۲۷ | لوله بازکنی و تخلیه چاه |
| ۲۸ | تلفن و تلکس |
| ۱۱۱ | مخابرات تلفن و تلکس |
| ۱۱۲ | فروش تلفن |
| ۱۱۳ | خرید تلفن |
| ۱۱۴ | تعمیر تلفن و تلکس |
| ۱۲۱ | خدمات عمومی |
| ۱۲۲ | پانسیون میدیوم |
| ۱۲۳ | پانسیون تیپ توریم |
| ۱۲۴ | مهد کودک |
| ۱۲۵ | کمپ‌اند |
| ۱۲۶ | پیدا شده |
| ۱۳۱ | ماشین آلات صنعتی و ساختمانی |
| ۱۳۲ | ماشین آلات فروش |
| ۱۳۳ | ماشین آلات خرید |
| ۱۳۴ | ماشین آلات کرایه |
| ۱۳۵ | مورد نیاز کرایه ماشین وقت |
| ۱۳۶ | آگهی های گوناگون |
| ۳۱ | املاک و مستغلات |
| ۳۲ | فروش زمین |
| ۳۳ | فروش باغ |
| ۳۴ | فروش ویلا |
| ۳۵ | فروش آپارتمان |
| ۳۶ | فروش مغازه |
| ۳۷ | فروش سرقفلی مغازه |
| ۳۸ | فروش سرقفلی دفتر کار |
| ۳۹ | فروش سرقفلی انبار |
| ۴۰ | اجاره آپارتمان |
| ۴۱ | اجاره خانه |
| ۴۲ | اجاره ویلا |
| ۴۳ | اجاره باغات |
| ۴۴ | اجاره مغازه |
| ۴۵ | اجاره زمین زراعی |
| ۴۶ | اجاره کارگاه و انبار |
| ۴۷ | معاوضه ملک |
| ۴۸ | رهن |
| ۴۹ | مورد نیاز اپارتمان |
| ۴۰ | مورد نیاز باغ و ویلا |
| ۴۱ | مورد نیاز اجاره و خانه |
| ۴۲ | مورد نیاز اجاره زمین زراعی |
| ۴۳ | مورد نیاز اجاره کارگاه و انبار |
| ۴۴ | مورد نیاز رهن |
| ۴۵ | آپارتمان خرید دارم |
| ۴۶ | خانه خرید دارم |
| ۴۷ | زمین خرید دارم |
| ۴۸ | مغازه و خرید دارم |
| ۴۹ | نگاه مسئله آپارتمان |
| ۵۱ | آموزش و رزشی |
| ۵۲ | آموزش رانندگی |
| ۵۳ | آموزش خیاطی و گلدوزی |
| ۵۴ | آموزش کامپیوتر |
| ۵۵ | آموزش عمومی |
| ۵۶ | آموزش خصوصی |
| ۵۷ | آموزش هنرپیشگی |
| ۵۸ | آموزش تجاری |
| ۵۹ | آموزش فرهنگی |
| ۶۱ | خرید و فروش اتومبیل |
| ۶۲ | فروش اتومبیل |
| ۶۳ | خرید موتور |
| ۶۴ | فروش موتور |
| ۶۵ | خرید دوچرخه |
| ۶۶ | فروش دوچرخه |
| ۶۷ | خرید یدک |
| ۶۸ | فروش یدک |
| ۶۹ | خرید و فروش لوازم یدکی |
| ۷۱ | خرید و فروش اسکناس |
| ۷۲ | خرید و فروش طلا و جواهر |
| ۷۳ | خرید و فروش سکه |
| ۷۴ | خرید و فروش ارز |
| ۷۵ | خرید و فروش تمبر |
| ۷۶ | خرید و فروش عتیقه |
| ۷۷ | خرید و فروش اشیاء قدیمی |
| ۷۸ | خرید و فروش کتاب |
| ۷۹ | خرید و فروش ظروف |
| ۸۱ | خرید و فروش حیوانات |
| ۸۲ | خرید و فروش پرنده |
| ۸۳ | خرید و فروش ماهی |
| ۸۴ | خرید و فروش سگ |
| ۸۵ | خرید و فروش گل و گیاه |
| ۸۶ | خرید و فروش متفرقه |
| ۸۷ | ایجاد کار و نمایندگی |
| ۸۸ | استخدام |
| ۸۹ | جویای کار |
| ۹۱ | خدمات مسافرت هوائی |
| ۹۲ | خدمات مسافرت دریائی |
| ۹۳ | خدمات مسافرت زمینی |
| ۹۴ | خدمات مسافرت |
| ۹۵ | خدمات حمل و نقل |
| ۹۶ | خدمات ماشین آلات |
| ۹۷ | خدمات کامپیوتر |
| ۹۸ | خدمات فرهنگی |
| ۹۹ | خدمات عمومی |
| ۱۰۰ | خدمات متفرقه |


شرکت بازرگانی و خدماتی
هاوی ایران
(سهامی خاص)

ویرپول
مونارک

تلفنهای انحصاری سرویس
۹۲۱۵۳۰_۹۳۰۸۲۳
۹۳۵۴۲۱

۱ فروش لوازم
ست استریوی شارپ ۲۰۷ ایکس دیجیتال، با اکولایزر، دوبل کاست، ۱۰ حافظه دور و صفحه زن ۲۶۰ وات ۵_۸۹۸۷۵۳ تا ۸ بعداز ظهر
آ_۵۵۴۸

اقساط
انواع مبلمان هال و میز و صندلی نهارخوری و سرویس اطاق خواب ۷۶۶۷۲۰
فروش کلیه لوازم منزل و مبلمان تلفن ۶۲۴۱۵۰
آ_۴۲۷۷۲

لوازم منزل فروشی ۶۳۵۸۲۷

حراج بزرگ
درمزون ژوران
انواع لباسهای زنانه برای فصل بهار
خیابان طالقانی-بین دکتر مفتح و ملك الشعرای بهار کوچه مریخ
طبقه اول شماره ۲۷۶
آ_۴۲۷۷۵

بعلت مسافرت کلیه لوازم منزل بفروش میرسد شامل مبلمان فرش-اجناس لوکس خارجی-دوربین فیلمبرداری و غیره خیابان میرداماد خیابان نفت کوی دهم پیروز شرقی پلاك ۱۹
آ_۴۲۷۷۷

فروش لوازم منزل سرویس خواب نهارخوری مبل کمد آینه و شمعدان بخچال فریزر وظرفشوئی مناسب برای جهیزیه ۸۶۵۴۵۳

تا پایان اسفند
۱۰٪ تخفیف
مبلمان تختخوابشو
گازی فاتو
خیابان ولیعصر روبروی پارك ساعی پلاك ۱۱۰۴
طبقه دوم ۶۸۰۱۰۵
جمعه‌ها تا ظهر باز است

آلات صوتی ۴۲۷۲۵۱۷

کابینت آشپزخانه
ایرانی و خارجی ۲۶۴۷۱۳
آ_۴۲۷۲۴
لباس زنانه و بچه گانه بفروش میرسد با قیمت مناسب خیابان بهار کوچه وارسته پلاك ۱۰ طبقه همکف
آ_۴۳۶۹۰

فروش لوازم منزل
از قبیل وسایل برقی فرش سرویس خواب آلبسه نو وسایل اسکی ۸۵۴۷۷۹ به مدت یك هفته
آ_۴۲۷۴۹

۲ خرید لوازم
فرش شایسته
خرید ارقالی و قالیچه کهنه و نو ۶۶۶۲۳۰
یخچال فریزر لباسشوئی و تلویزیون فورا در محل خریداریم
تلفن ۹۸۳۸۶۶

اطمینان
فرش لوستر دانه دار و لوازم لوکس منزل خریداریم ۷۶۲۱۱۴
آ_۴۲۶۳۳

۱۷ قالیشوئی
قالیشوئی اسلامی ۵۵۱۶۱۴ ۴۵۵۴۹۸

فقط قالیشوئی
اکبر دروش
با ۳۰ سال سابقه
۹۳۴۷۸۱

قالیشوئی دولت ۲۴۶۱۱۵

قالیشوئی ایران دویچ
با سابقه قدیمی تلفنهای جدید
۳۶۷۲۹۲
۳۵۷۷۵۱ - ۳۶۵۳۴۴

قالیشوئی آرین
مجهزترین کارخانه دارایرات با ۲۸ سال سابقه درخشش
۹۳۳۴۰۰ - ۹۴۴۶۳۲

قالیشوئی برف اصل ۵۹۱۱۶۳ - ۵۹۳۳۰۷

قالیشوئی کوراوغلی
با سابقه درخشان
۷۵۱۶۱۷
شماره ثبت ۴۹۳۲۴
۲۴۷۱۲۰

قالیشوئی رفوگری نعمت
۳۸۵۱۳۷۵
۶۷۲۹۹۲

قالیشوئی داودی
۵۵۹۲۸۶
تحویل ۴۸ ساعته در فوگری

قالیشوئی ابوفالی
شعار ما رضایت شما و کرامت ماست
۵۵۰۸۴۴-۵۵۴۳۱۵
۶۵۷۷۴۸

قالیشوئی نمونه
با کرا اسلامی
۵۵۵۲۱۲
۵۵۵۲۱۳
۵۵۲۹۷۸

قالیشوئی امین
با نظام خشکشوئی مبلمان موکت فرش و تشک قابل حمل
تحویل ۲۴ ساعته تضمین: ۸۳۹۴۰۴

مؤسسه فنی آ.ا.گ-کن وود-فیلکو-آرچ و غیره تلفن ۷۰۹۹۵۵
آ_۴۲۵۹۲

۹ تعمیر آبگرمکن
تعمیر انواع آبگرمکن گازی و اجاق گاز ۷۹۳۹۰۱
آ_۴۰۷۲۴
تمام نقاط تهران
تعمیر انواع آبگرمکن ۵۹۲۸۶۲
آ_۴۲۴۳۸

۱۲ تعمیر شوفاژ
تهیه و نصب موتورخانه سرویس شوفاژ و لوله کشی سردوگرم و شوفاژ نقد و اقساط
تلفن ۸۳۰۴۱۷

شوفاژ سپ
تعمیرات ۲۴۷۳۳۴

تأسیسات و نگهداری شوفاژ تلفن ۸۹۶۷۱۵
تعمیر انواع شوفاژ تلفن ۸۳۰۶۱۰
نصب تعمیر شوفاژ گازی گازوئیلی ۸۵۳۴۳۴
آ_۴۲۵۶۲

۱۳ لوله کشی گاز
لوله کشی گاز و تعمیرات شوفاژ (شمیرانات) خلج ۴۳۷۳۵۶۵
آ_۴۰۸۴۰

۱۴ تعمیر لوازم برقی
تعمیر جارو برقی ۶۳۱۰۸۶
آ_۴۰۹۹

۱۶ شستشوی مبل و موکت
دورا کلین سرویس
۲۵ سال تجربه علمی و عملی در خشکشوئی مبلمان موکت فرش در محل گرانتر مطمئن تر
تلفن ۸۴۵۶۸۳
۸۴۸۳۹۶ - ۸۴۸۳۹۵
خشکشوئی مبل موکت ۷۰۹۵۰۸
کلین سرویس زرکش ۷۰۳۳۱۳ و ۲۸۲۰۲۴ موکت مبل پارکت نظافت کلی
پاك برف ۷۶۱۶۹۹
شستشوی موکت مبلمان فرش
خشکشوئی مبل-موکت واکس پارکت ۶۳۹۱۵۱-۲۲۱۳۰۲
خشکشوئی مبل موکت با نظافت خونه مشکوئی ۸۵۲۷۵۲
پارکت تعمیر و لاك سنگسابی واکس پولیش ۸۵۵۳۴۹ و ۷۵۰۲۱۷
آ_۲۲۵۸۵
خشکشوئی ارزان
تمیز موکت مبل فرش ۶۴۶۶۶۴
آ_۱۳۷۶۸
حتی جمعه‌ها
موکت ۸۵۷۳۶۲
مبلمان ۸۶۶۶۸۳
سولهاز خشکشوئی مبل موکت و فرش ۷۶۷۶۹۶ حتی روزهای تعطیل

خریدار کلی جنس اساس تریکو و پوشاك بچه
استوك از تولید مها فروش آن بقیت
ارزان به حراجیها شهرستانها
۵۰٪ تخفیف تلفن ۳۱۶۶۲۵

خریدار یخچال فریزر تلویزیون ولباسشوئی ۶۸۷۲۱۳
آ_۳۷۶۷۳
لوازم منزل شما و فرش فوری خریداریم ۸۲۷۲۱۸
آ_۴۱۸۴۴

فرش منصور
خریدار فرش کهنه و نو ۸۴۸۱۰۴
کلیه لوازم منزل شما را خریداریم ۸۶۴۷۶۲
آ_۴۲۲۷۱
فرش شیرزاد ۷۸۵۴۲۳
خرید فروش معاوضه حتی جمعه‌ها
آ_۴۰۴۷۰
خرید فریزر لباسشوئی جارو ۳۶۶۷۴۳
آ_۱۴۶۵۶
نقره قالی قالیچه و گلیم قدیمی خریداریم ۳۸۵۲۲۳۵

فرش امید
خریدار فرش نو و کهنه و نقره
۷۵۸۱۴۸

شب نما
عادلانه ترین خریدار فرشهای دستباف و ماشینی شما
تلفن ۵۶۲۵۸۸

خریدار یخچال، تلویزیون، فریزر، لباسشوئی و خرده ریز
تلفن ۹۷۹۳۲۰
آ_۴۲۸۳۱
انواع تلویزیون رنگی و سیاه و سفید و دوربین ویدیو خریداریم ۹۶۸۱۹۰
بهترین خریدار تلویزیون رنگی و دوربین ویدیو ۳۶۰۹۳۴
آ_۴۰۷۷۲

۴ تعمیر رویه کوبی مبل
تولیدی مبل بابائیان
تعویض رویه مبل ایرانی خارجی فوری تلفن ۶۴۸۷۴۷
آ_۴۱۴۲۶

۵ تعمیر تلویزیون
خدمات پوس گرونیه
پر آبی بلوط تسویه‌ال شهاب رنگی ویدئو فوری
جنوب تسلیل ۹۲۰۹۳۳

پارس سرویس ۶۷۸۲۸۶
تعمیر ویدئو تلویزیون رنگی نصب پالسکام تعویض ده باستگاه در منازل با فاکتور و ضمانت

۷ تعمیر یخچال و سردخانه
تعمیر یخچال فریزر
فوری در منزل ۶۶۴۹۲۷
تعمیر انواع یخچال، فریزر، لباسشوئی فوری در منزل ۳۳۱۱۱۰

۸ تعمیر لباسشوئی
شرکت پاك
تعمیر همه نوع ماشینهای لباسشوئی کن وود-فیلکو-آ.ا.گ-جنرال و غیره با یدکی و تضمین و نصب لاستیکهای دور درب لباسشوئی ۳۸۵۳۴۱۷-۳۸۵۲۵۰۰



پیکان مدل آخر ۶۳ رنگ آبی بدون واسطه فوری فروشی ۷۰۹۹۵۵
کمپرسی ولوو N-10 بسیار تمیز بیواسطه فروشی تلفن ۸۲۸۰۴۴ تماس از ۲ الی ۶ بعداز ظهر
پیکان ۵۴ فروش تلفن ۵۳۱۶۶۶ از ساعت ۲ تا ۶
پنز ۴-۲۳۰ سفید یخچالی مدل ۷۴ فوری فروشی ۸۹۸۵۵۸
آ_۴۲۷۷۴
پنز ۲۰۰ مدل ۸۲ فروشی تلفن ۳۶۸۵۵۳
آ_۴۲۷۸۱
ب ام و ۷۸ مدل ۵۱۸ ارتشی-عصرها ۲۳۴۲۱۴
آ_۴۲۷۸۲
ب ام و ۵۲۰ مدل ۷۴ بسیار تمیز فروشی ۲۳۸۲۸۷
آ_۴۲۷۸۷
شورولت ایران ۵۴ اتوماتیک بسیار تمیز ۷۶۲۳۷۵

خرید موتور
موتور شما در محل خریداریم ۵۴۲۳۹۴ و ۴۵۴۲۵۸۹
آ_۴۲۴۴۰
دوچرخه و موتور سیکلت نو شما را خریدار و فروشنده ایم ۸۳۰۹۸۴
آ_۴۲۷۳۰

۲۳ خرید اتومبیل
خرید اتومبیل مرجوعی و امتیاز دانشجوئی ۹۲۴۷۱۵
آ_۴۱۷۲۴
پیکان، رنو و وانت ۶۳ و ۶۴ شما را عادلانه خریداریم ۳۹۱۶۷۶_۳۱۸۸۸۵
خرید پیکان-رنو-وانت لندرور و نیسان ۶۳ و ۶۴، ۷۶۲۸۹۱ و ۷۶۶۰۵۲
آ_۴۱۶۲۱
انواع اتومبیلهای سواری و وانت مدل ۶۳ و ۶۴ خریداریم ۳۵۶۶۲۵
مهدی نژاد
آ_۴۲۲۴۷
انواع اتومبیل ۶۳ و ۶۴ در محل خریداریم ۹۵۰۹۸۹
آ_۴۱۵۳۹
پیکان رنو وانت صفر کیلومتر خریداریم ۷۵۶۲۳۸_۷۶۵۲۳۸
آ_۳۸۶۲۷

۲۴ نمایشگاه اتومبیل
بورس تاکسی
قوام نقد و اقساط
۳۵۲۴۳۵ - ۳۵۱۴۲۷

۲۶ آژانس کرایه اتومبیل

تاکسی سرویس-راد شبانه روزی ۹۵۶۲۴۸
آ_۴۲۸۰۴
آژانس توریران
برای مسافرتهای بین شهری و مراسم عروسی و تشریفات و گردشهای علمی و دسته جمعی شبانه روز درخدمت شماست
۳۳ و ۸۲۴۰۳۲
میهن پیما
اتو رضا سابق
سواری-اتوبوس-مینی بوس
۷۵۹۷۹۰
ترانسپورت تهران
اتوبوس مینی بوس دربست
۷۶۶۷۲۳ - ۷۵۱۸۳۶

۲۸ برای اتومبیل شما
ماستر سرویس ۲۲۹۱۸۶
خشکشوئی کامل داخل اتومبیل
آ_۴۲۱۳۳

۲۹ باركش شهر و شهرستان
تلاش بار
لیفتراك-جرثقیل
پیشرو مؤسسات باركشی در شهر و حومه
بیمه کالا لوازم بسته بندی
۵۳۵۵۵۵-۸

نیروبار
۳۳۸۸۹۹
۳۴۸۸۹۹
جرثقیل سنگین بتمام نقاط کشور تلفن ۲۳۲۳۲۳
آ_۴۱۹۷۰

۴۱ استخدام
پچند خانم جهت مونتاژ آنتن تلویزیون نیازمندیم ۳۳۶۶۴۸
آ_۴۲۸۲۲
دوشیزه یا بانوئی وارد به فروشندگی پوشاك مورد نیاز است ۷۶۶۹۱۲
آ_۴۲۷۷۱
به یك خانم منشی جهت دفتر نیازمندیم ۹۷۷۰۵۳
آ_۴۲۸۰۷
بچند کارگر ماهر جهت کار چاپ نیازمندیم با حقوق مکفی ۷۹۱۸۶۰
آ_۱۳۷۶۳
برای کار در منزل بیك زن و شوهر نیازمندیم ۲۴۲۴۱۲
آ_۱۳۷۶۰
به تعدادی چرخکار شلوار دوز و زیگزال دوز و کارگر ساده آقا یا خانم نیازمندیم تولیدی افشین تلفن ۶۴۵۵۱۶
آ_۱۳۷۴۶
کارگر ساده خانم و آقا نیازمندیم ۳۳۶۶۴۸
آ_۴۲۸۳۶
بیك نصاب کفپوش نیازمندیم ۳۱۸۰۷۳
آ_۴۲۸۳۴
بتعدادی ویزیتور مرد جهت پخش مواد غذائی و بهداشتی با وانت و یا بدون وانت نیازمندیم تلفن ۳۱۲۵۳۱
آ_۴۲۸۲۸
بیك نفر نامه رسان باسابقه، موتورسوار مورد نیاز است تلفن ۶۶۵۰۴۶
آ_۴۲۸۲۷
بتعدادی بازاریاب خانم جهت فروش دستگاههای حفاظتی دزدگیر با حداقل یکسال سابقه کار با حقوق و مزایای عالی نیازمندیم ۸۶۵۲۵۲ و ۸۶۵۲۵۳
به یك نفر خانم جهت نگهداری بچه نیازمندیم ۹۳۴۲۴۹
آ_۵۴۹۰
به یك نفر مرد جهت دوخت و نصب پرده نیازمندیم تلفن ۸۴۵۵۱۶
آ_۴۲۵۶۶
به یك براشینکار و رنگ کار ماهر و مانیکوریست نیازمندیم از ساعت ۱۰ الی ۵ بعداز ظهر تلفن ۶۸۰۸۴۱
بتعدادی کارگر فنی اسکلت ساز ماهر جهت یخچالهای لبنیاتی سوپر مارکتی قصابی-کبابی و فریزر و سردخانه نیازمندیم ۳۸۵۳۶۴۴_۶۷۸۷۰۹
آ_۴۲۰۷
خانمی آشنا به تایپ فارسی نیازمندیم ۹۰۳۳۲۱
استخدام
خانم منشی مورد نیاز است ۶۲۹۸۳۲
آ_۴۲۷۰۱
پسر بچه ای جهت پخش کردن کارت نیازمندیم ۳۸۵۴۲۱۸
آ_۴۲۶۸۷
۴ نفر جوان بازاریاب مرد برای فروش کتابهای کودکان به فروشگاهها استخدام میشوند. از ساعت ۲ تا ۴ بعداز ظهرها به تلفن ۹۲۰۰۲۷ مراجعه شود
آ_۴۲۷۱۰
خانمی جهت کار در امور
منزل مورد نیاز است ۳۱۲۶۴۱
خانمی علاقمند به کار فنی الکترونیك نیازمندیم ۶۲۷۱۹۸
آ_۴۲۷۹۱

پیکان مدل آخر ۶۳ رنگ آبی بدون واسطه فوری فروشی ۷۰۹۹۵۵
آ_۴۲۷۸۷
شورولت ایران ۵۴ اتوماتیک بسیار تمیز ۷۶۲۳۷۵

۶۳ خرید موتور
موتور شما در محل خریداریم ۵۴۲۳۹۴ و ۴۵۴۲۵۸۹
آ_۴۲۴۴۰
دوچرخه و موتور سیکلت نو شما را خریدار و فروشنده ایم ۸۳۰۹۸۴
آ_۴۲۷۳۰

۲۳ خرید اتومبیل
خرید اتومبیل مرجوعی و امتیاز دانشجوئی ۹۲۴۷۱۵
آ_۴۱۷۲۴
پیکان، رنو و وانت ۶۳ و ۶۴ شما را عادلانه خریداریم ۳۹۱۶۷۶_۳۱۸۸۸۵
خرید پیکان-رنو-وانت لندرور و نیسان ۶۳ و ۶۴، ۷۶۲۸۹۱ و ۷۶۶۰۵۲
آ_۴۱۶۲۱
انواع اتومبیلهای سواری و وانت مدل ۶۳ و ۶۴ خریداریم ۳۵۶۶۲۵
مهدی نژاد
آ_۴۲۲۴۷
انواع اتومبیل ۶۳ و ۶۴ در محل خریداریم ۹۵۰۹۸۹
آ_۴۱۵۳۹
پیکان رنو وانت صفر کیلومتر خریداریم ۷۵۶۲۳۸_۷۶۵۲۳۸
آ_۳۸۶۲۷

۲۴ نمایشگاه اتومبیل
بورس تاکسی
قوام نقد و اقساط
۳۵۲۴۳۵ - ۳۵۱۴۲۷

۲۶ آژانس کرایه اتومبیل

تاکسی سرویس-راد شبانه روزی ۹۵۶۲۴۸
آ_۴۲۸۰۴
آژانس توریران
برای مسافرتهای بین شهری و مراسم عروسی و تشریفات و گردشهای علمی و دسته جمعی شبانه روز درخدمت شماست
۳۳ و ۸۲۴۰۳۲
میهن پیما
اتو رضا سابق
سواری-اتوبوس-مینی بوس
۷۵۹۷۹۰
ترانسپورت تهران
اتوبوس مینی بوس دربست
۷۶۶۷۲۳ - ۷۵۱۸۳۶

۲۸ برای اتومبیل شما
ماستر سرویس ۲۲۹۱۸۶
خشکشوئی کامل داخل اتومبیل
آ_۴۲۱۳۳

۲۹ باركش شهر و شهرستان
تلاش بار
لیفتراك-جرثقیل
پیشرو مؤسسات باركشی در شهر و حومه
بیمه کالا لوازم بسته بندی
۵۳۵۵۵۵-۸

قالیشوئی شریف اوغلی تبریزی
سرویس در تمام نقاط تهران سریع-ارزان
رفوگری دارکشی رنگبرداری ۶۳۷۶۵۶

قالیشوئی ماژیك اصل
مجهز بدستگاه‌های تمام اتوماتیك خشکشوئی مبلمان موکت
۵۹۰۰۵۴-۷۳۰۶۴۸-۹۲۸۱۳۴-۲۹۷۹۴۷

قالیشوئی تهران صداقت
با اصول مذهبی ۵۹۳۱۱۴

قالیشوئی شهاب اوغلی
۵۵۷۸۶۹ - ۵۵۶۵۲۴

قالیشوئی یاسین اصل ۵۳۷۶۹۹ ۳۴۸۵۰۹

قالیشوئی و خشکشوئی موکت مبل شبان روزی مدرن ۷۰۳۳۱۳ ۹۵۲۵۳۴

قالیشوئی زمرد ۹۲۱۷۷۴-۹۴۱۵۰۵

قالیشوئی رفوگری ماژیك قدیم ۵۹۳۴۰۶
شعبه ۲۰۰ ۲۹۸۰۰۲

قالیشوئی نائین
۷۲ ساعته با رنگ ثابت ۵۴۶۲۲۷ و ۲۷۹۴۸۹ کرج ۲۷۶۱۷، ۲۹۳۲۲

قالیشوئی رفوگری شمیرانات ۲۶۳۳۵۷

قالیشوئی شربت اوغلی ۵۵۹۲۶۴ ۵۵۱۷۹۱

قالیشوئی تهران ماژیك ۵۹۵۳۳۶ ۶۳۸۴۷۲

قالیشوئی رفوگری یاسین تهران نو مرکز ۷۹۱۹۳۲ نارمك ۷۹۸۷۰۸ امیرآباد ۹۲۹۱۱۶

قالیشوئی ماژیك ۹۷۱۸۷۱
خشکشوئی مبل موکت

قالیشوئی راد
شعبه مرکزی در نارمك ۷۹۸۳۰۶

قالیشوئی رفوگری پاسین ۹۶۱۱۶۴

قالیشوئی رفوگری طاهر ۵۵۱۶۵۹ ۵۵۵۰۱۶

قالیشوئی و خشکشوئی موکت و مبل آریا شهر ۹۷۸۹۰۶

قالیشوئی فرش ۵۵۶۹۶۶
خشکشوئی مبل موکت
تحویل ۲۴ ساعته

قالیشوئی شرق ۸۵۲۷۵۲ ۲۴۸۲۲۷ پاسداران

قالیشوئی تهران پارس ۷۸۲۱۵۱ ۷۹۰۲۱۲ بهمنیار

قالیشوئی بیوك
تحویل ۲۴ ساعته
رنگبرداری و رفوگری
۹۷۷۱۱۸-۵۵۱۳۶۰
۵۲۰۹۴۷-۵۶۹۸۶۰

قالیشوئی رفوگری عباس آباد ۸۶۵۱۹۷ ۵۵۵۰۱۶

قالیشوئی نارمك ۷۹۵۷۲۹

۲۱ فروش اتومبیل
رنو مدل ۶۰ سقف چرمی قرمز ۹۸۲۳۷۲
آ_۱۳۷۴۴
کادیلاك ایران مدل ۵۷ بسیار تمیز فروشی ۴۳۷۶۴۱۹
آ_۴۲۸۲۹
پیکان ۵۵ کار فروشی تلفن ۷۶۸۸۱۲
آ_۴۲۸۲۷
گالانت شیری ۷۷ باکولر و رادیو پخش وضعیت عالی ۳۴۶۷۱۳ ساعت ۳ تا ۷ بعداز ظهر
آ_۱۳۷۴۵
رنو آخر ۶۱ صفر کیلومتر سفید یخچالی ۲۶۷۶۷۵
آ_۱۳۷۶۵
بی ام و ۳۲۰ مدل ۷۷ انگوری بدون کوچکترین تصادف سفارش آمریکا تلفن ۶۸۸۱۴۶
آ_۴۲۸۲۶
مینی وان مدل ۶۵ فوق العاده سالم تمیز ۸۵۶۵۳۲ واهیك
آ_۴۲۳۸۶
اکازیون
بعلت مسافرت گلف سبز رنگ بسیار تمیز بفروش میرسد از ساعت ۲ الی ۷ بعداز ظهر تلفن ۹۸۳۳۸۴
آ_۱۳۶۳۴
جیپ رنه گید مدل ۷۸ تلفن ۲۶۵۲۸۶
آ_۱۳۶۸۶
پیکان مدل ۵۶
بسیار تمیز فروشی ۶۶۹۶۷۹
آ_۴۲۶۹۷
پیکان دولوکس ۶۰ آلبالونی کار کرد ۵۳ هزار ۷ ۶۲۷۲۰۷
آ_۴۲۷۴۴
وانت تویوتا
وانت تویوتا ۲۰۰۰ مدل ۸۵ بفروش میرسد طالبین از ساعت ۹ صبح الی ۶ بعداز ظهر با تلفن ۳۱۳۷۱۸ تماس بگیرند.
آ_۴۲۶۳۴
جیپ آهو مدل ۵۵ فوق العاده تمیز فروشی ۷۲۰۰۱۲
آ_۱۳۷۰۱
پیکان ۵۴ فروشی تلفن ۸۵۵۹۶۴
آ_۱۳۶۹۹
بنز ۲۸۰ اس مدل ۷۴ در وضعیت عالی تلفن ۲۷۴۷۰۰
۴۲۶۸۵_

قیطریه
آپارتمان ۲۰۰ متری دوبلکس با ۶۰ متر بالکن و انباری و پارکینگ با ورودی مستقل فروش یا تعویض با آپارتمانهای کوچکتر تلفن ۹۲۴۰۹۴ و ۶۸۵۰۹۲
آ_۵۴۸۲

مجتمع ۱۱۰
مسکونی و پزشکی ۲ و ۳ خوابه محدوده میدان ونك تحویل سه ماهه
۶۸۶۵۲۷
آپارتمان ۹۱ متری خیابان هاشمی فروش یا معاوضه ۹۵۴۷۶۱
آ_۳_۵۵۲۰

۶۲ خانه فروشی
حوالی خیابان طالقانی فرصت ساختمان قدیمی ساز با ۳/۵ طبقه زیر بنا با تلفن حدود ۲۰۰ متر زمین شمالی جنوبی بفروش میرسد ۸۲۶۳۶۵
آ_۴۲۸۳۲
خانه ۲/۵ طبقه با زیر زمین روکار سنگ فورا بفروش میرسد تلفن ۹۰۲۲۰۱
آ_۴۲۷۵۸
خانه ۲ نبش قدیمی ۲ طبقه دارای ۴ مغازه واقع در شوش شرقی نبش شقایق فروشی تلفن ۹۷۱۴۳۶
آ_۴۲۷۲۷
نقلی و تمیز
منزلی واقع در خیابان ایران گوته کوچه معینی بن بست همایونفر پلاك ۱۴ شمالی ۱۲۶ متر زمین ۱۲۶ متر بنا یك طبقه بسیار تمیز روکار سنگ آب و برق همه روزه بازدید و تماس تلفنی از ساعت ۴ الی ۷ بعداز ظهر ۳۵۲۷۰۲
آ_۴۲۶۵۷
خانه ای واقع در خیابان پیروزی دو طبقه طرح آپارتمانی دو واحدی خوابه با سرویس کامل نوساز هر طبقه ۱۳۰ متر زیر بنا زمین ۱۹۰ متر رهن یا فروشی تلفن ۳۳۹۹۰۵
آ_۴۲۵۹۹

فروش فوری
۱۵۰ زمین ۲۳۸ بنا جنوبی در دو طبقه مستقل یك خوابه با زیرزمین-پارکینگ-گاز و تلفن دایر در کارگر شمالی خیابان ۱۱ شماره ۷۳ بیواسطه تلفن ۶۳۳۲۴۱ از ۲ تا ۶ بعداز ظهر
خانه مسکونی تجاری
در کارگر جنوبی جنب گل فروشی زعیم با ۴ باب مغازه و یکدستگاه آپارتمان روی آن با مجوز ساخت معاوضه با آپارتمان یا فروش تلفن ۸۲۱۸۷۲
آ_۴۲۷۷۳

تدریس خصوصی کلیه دروس ابتدائی. راهنمائی. نظری هنرستان موفقیت ۱۰۰٪ ۷۵۲۴۰۴
در تمام نقاط تهران
شهریه بعداز قبولی
کنکور و کلیه دروس گالیله ۷۹۵۹۶۸_۷۹۱۴۱۹
آ_۴۱۰۵۶
شیمی کلیه کلاسها و کنکور ۲۹۹۷۶۰
آ_۴۲۴۲۶
زبان انگلیسی توسط لیسانسیه زبان و ادبیات انگلیس ۷۰۰۵۲۴
آ_۴۲۷۸۴
تضمینی صد در صد
وقت در ده جلسه تدریس انواع دروس زبانها و هنرها از ابتدائی تا دانشگاه با ارائه جزوات استثنائی تلفن ۶۷۴۷۸۱
آ_۴۲۸۱۲
کنکور آزرم
پزشکی مهندسی تضمینی ۳۹۸۷۲۰
آ_۴۱۸۸۷

۵۲ کلاس درس
تعلیم شعبده بازی در ۵ دقیقه توسط پریستو ۳۸۵۳۳۸۳
با ارزانترین شهریه
ماشین نویسی فارسی و لاتین
آموزشگاه وحید ۳۱۸۹۱۰

۵۳ آموزش نقاشی
نقشکده تعلیم نقاشی طراحی تکنیك ولی عصر نبش زعفرانیه ۴۵۷۴۳۷۷

۶۱ آپارتمان فروشی
سبلان شمالی
آپارتمان دو خوابه دو واحدی طبقه دوم ۸۰/۵ متر مفید بسیار تمیز لوله کشی شوفاژ کولر، موکت فیش ۸ ساله و پارکینگ فروشی صبحها ۳۵۵۲۳۰ بعداز ظهر ۶ ببعد ۳۵۶۹۷۹
فروش یا رهن
آپارتمانی ۳ اطاق خوابه با گاز و شوفاژ ۱۶۴ متر جهت فروش یا رهن کامل از ساعت ۹ تا ۳ بعداز ظهر ۳۹۶۲۷۵ و ۳۹۶۳۱۱
آپارتمان ۱۳۰ متر
موکت کاغذ دیواری کابینت تازه نصب تلفن در حال نصب بفروش میرسد تلفن ۹۷۲۸۵۴
آ_۴۲۸۳۰
فقط شمال شهر
کلیه دروس دبیرستان و راهنمائی صبحها ۲۶۵۸۵۲
آ_۴۰۵۸۷
دروس ابتدائی و راهنمائی توسط دبیران خانم ۷۶۵۲۴۰
آ_۴۱۰۴

تدریس خصوصی کلیه دروس ابتدائی. راهنمائی. نظری هنرستان موفقیت ۱۰۰٪ ۷۵۲۴۰۴
در تمام نقاط تهران
شهریه بعداز قبولی
کنکور و کلیه دروس گالیله ۷۹۵۹۶۸_۷۹۱۴۱۹
آ_۴۱۰۵۶
شیمی کلیه کلاسها و کنکور ۲۹۹۷۶۰
آ_۴۲۴۲۶
زبان انگلیسی توسط لیسانسیه زبان و ادبیات انگلیس ۷۰۰۵۲۴
آ_۴۲۷۸۴
تضمینی صد در صد
وقت در ده جلسه تدریس انواع دروس زبانها و هنرها از ابتدائی تا دانشگاه

خانه‌ای ویلائی ۱۲۵۰ متر دوبر فروشی تلفن ۲۳۴۲۱۴
آ_۴۲۷۸۶

خانه‌ای در امیریه پل امیربهادر سه طبقه فروشی ۵۳۳۹۶۴
آ_۴۲۷۸۵

امیریه
خانه‌ای به مساحت ۱۴۰ متر دو طبقه ۷ اطاق با تلفن به فروش می رسد ۵۶۵۳۸۰
آ_۵۵۲۷

**۶۳ ویلافروشی**

کرج عظیمیه
ویلائی ۵۰۰ متری چهارخوابه ۳۰۰ متر مفید تلفن شوفاژ شومینه گچبری از ساعت ۹ تا ۱۶ ۸۹۶۷۷۲
آ_۴۳۶۸۳

ویلائی در رامسر با قیمت مناسب فروشی تلفن ۷۵۶۴۲۴

ویلای فروشی بین رشت و انزلی قیمت مناسب ۸۹۲۸۸۳

**۶۷ فروش وسرقفلی مغازه**

تجاری صنعتی
محل سابق چاپخانه
مغازه‌ای حدود ۲۰ متر با آب و برق سه فاز و سند مالکیت و برق ۲۵ آمپر واقع در خیابان نواب صفوی فوری فروشی ۹۵۸۰۷۴
آ_۴۲۷۷۸

سرقفلی مغازه در خیابان دبستان پلاک ۲۷ واگذار میشود تلفن ۸۶۸۵۱۶
آ_۱۳۵۸۷

شعبه نفت
با وسایل کافی به مساحت ۳۲ متر مربع با ملکیت در حوالی جاده ساوه بفروش میرسد تلفن ۵۴۱۲۴۸
آ_۴۱۴۱۳

مغازه طلافروشی
با جواز کسب در بهترین منطقه با بهترین دکوراسیون بفروش میرسد تلفن ۹۶۴۳۴۷
آ_۴۲۶۱۶

**۷۰ اجاره آپارتمان**

میرزای شیرازی آپارتمان دواتاق خوابه ودیعه با اجاره تلفن ۸۹۲۸۸۳
آ_۴۲۸۲۱

**۷۱ اجاره خانه**

منزل مسکونی دوبلکس درست در آریاشهر اجاره داده میشود تلفن ۸۲۲۲۵۶
آ_۴۲۸۰۷

**۷۸ رهن**

رهن و اجاره
آپارتمان شمال شهر ۲۲۰۳۵۸
آ_ ۴۰۵۷۶

فرصت شمالی
۱ طبقه همکف و ۱ طبقه زیرزمین و نصف از حیاط با درب اختصاصی با هم برای کار رهن اجاره داده میشود ۸۲۶۳۶۵
آ_۴۲۸۲۳

**۷۹ مورد نیاز اجاره آپارتمان**

۲ و ۳ خوابه
در شمال شهر اجاره باودیعه نیازمندیم
۸۵۶۲۱۸_۸۵۳۹۹۵

مسکن حمیدی
۱و۲ و۳و۴ خوابه نیازمند است
۲۳۹۴۹۰_۲۳۰۹۶۹
آ_۴۲۸۱۳

مدیرعامل کمپانی
بین المللی نیازمند اجاره ۲۲۴۵۰۲
آ_۴۱۵۶۱

**۱۰۰ ایزولاسیون**

ایزولاسیون
با مواد خارجی بی.ام.اس مقاوم سبک بدون برف روبی با تضمین کتبی ایزوفست ۸۳۴۷۷۵

**۱۰۱ ساختمان سازی**

شن وماسه وخاکبرداری
واجرفشاری فوری
ارزان ۸۵۲۳۳۲

لوله کشی سرد و گرم و سیم کشی ۸۹۶۷۱۵

قابل توجه تعاونی ها و مالکین طرح محاسبه اجرای اسکلت بتون زیر نظر مهندسین متخصص و پرسنل ورزیده فروش تیرچه بلوک و بتون بفست دولتی ۹۸۲۰۷۹

ارزانتر از همه جا
اسکلت بتونی سقف ایتال ۷۵۳۳۸۵

ایزولاسیون بام ۶۳۶۷۱۱
با عالیترین مواد بدون کندن عایق ارزان با تضمین

نرده های پیش ساخته
از هر نوع با قیمت دولتی ۳۴۶۱۶۵
آ_۴۰۷۹۱

کلیه کارهای ساختمانی
پیمانکاری فراهانی ۳۳۸۰۶۴
آ_۴۱۶۷۲

دیوارهای گچی پیش ساخته تلفن ۹۳۲۸۵۴
آ_۴۱۹۵۸

اسکلت بتونی
ایتال سقف
فروش تیرچه بلوک
با نرخ رسمی ـ سریع
شرکت سقف مرکزی
تلفن ۸۲۸۷۲۸

ایزوگام
با تضمین کتبی ۶۲۱۹۷۶

دفتر ساختمانی الوند
کلی و جزئی با مصالح و بدون مصالح ۹۷۷۰۵۳
آ_۴۲۸۰۶

**۱۰۴ نقشه کشی ساختمان**

نقشه و پایان کار ۲۲۴۵۰۲
آ_۴۲۵۱۵

طرح محاسبه و اجرا با امضاء مجاز ۷۳۲۳۲۳
آ_۴۲۵۹۱

**۱۰۵ داربست**

نصب سریع و فروش
داربست ۷۵۴۰۷۹_۷۵۶۰۲۴
آ_۴۲۶۵۴

نماسازی داربست فلزی
سیمانکاری، کنیتکس، مبلیکسین گرانیولیت در سطح کشور ۸۲۸۵۵۴
آ_۴۰۷۸۵

داربست فلزی
عین آبادی ۲۶۵۳۲۱
آ_۳۸۸۴۳

شرکت مهشید بست
فروش ونصب داربست پیچ رولپلاک سنگ ۲۳۳۹۷۲
آ_۴۲۶۶۳

داربست فلزی یزد
پیچ و رولپلاک ارزان فوری ۳۴۰۲۹۴
آ_۴۲۰۵۵

داربست فلزی نما
رولپلاک سنگ کاری سیمانکاری شستشو ۷۶۸۵۵۲
آ_۴۱۹۶۹

**۱۰۶ تزئینات و دکوراسیون**

شمیران پارک
نصب وتعمیرات پارکت
در تمام نقاط ایران
۲۸۷۴۴۰

نقاشی ساختمان
بنرخ تعاونی فوری ۷۶۲۶۵۶
آ_۴۱۴۳۴

نقاشی ساختمان بقیمت تعاونی ایام عید ۳۹۲۴۰۳
آ_۴۰۷۱۹

گل مکان
موکت کاغذدیواری کفپوش نقاشی ساختمان فوری ارزان
۸۵۹۳۹۶

**۱۰۷ لوله بازکنی وتخلیه چاه**

ارزان تمام نقاط
تخلیه چاه تشخیص ترکیدگی لوله بازکنی
۸۲۱۷۱۹
۶۵۱۴۵۱

تخلیه چاه
لوله بازکنی
تشخیص ترکیدگی، لایروبی
شبانه روزی
۳۰۰۰۰۴
۵۳۵۲۶۷ - ۳۰۳۶۶۰

تخلیه چاه
تشخیص ترکیدگی لوله بازکنی
۳۴۰۸۱۶

تشخیص و ترمیم با مصالح و بنائی فوری
۳۵۳۶۹۹_۶۶۷۹۳۵

تشخیص ترکیدگی با خدمات
لوله بازکنی تخلیه چاه
۳۷۷۶۴۱

تخلیه چاه
تشخیص، لوله بازکنی
۷۹۳۷۹۳

ارزان فوری شبانه روزی
تخلیه چاه
لوله بازکنی با فنر برقی
تشخیص ترکیدگی لوله
ترمیم بنائی با مصالح
۷۵۴۶۴۹

تشخیص ترکیدگی و لوله بازکنی با فنر برقی با مصالح و بنای شبانه روزی
تلفن ۲۶۹۲۵۷
آ_۴۲۳۷۲

لوله بازکنی
تشخیص ترکیدگی
تخلیه چاه شبانه روزی
۹۳۳۸۴۹

تخلیه چاه
تشخیص لوله بازکنی
۹۲۲۷۱۴

تمام نقاط تهران
تشخیص ترکیدگی
شبانه روزی
لوله بازکنی
فوری ۶۵۳۳۷۳

تخلیه چاه لوله بازکنی تشخیص ترکیدگی
شبانه روزی فوری
۵۶۴۴۴۸
۶۴۹۰۹۳
۵۳۷۸۱۷

لوله کشی سرد و گرم
تعمیرات شبانه روزی
۳۱۹۰۷۲
آ_۴۱۲۷۲

لوله بازکنی
تخلیه چاه
شبانه روزی
۶۴۱۵۶۴ | ۶۶۱۹۶۶
۵۶۲۹۰۴ | ۹۶۴۷۴۷
۹۳۰۴۷۲ | ۶۶۴۳۱۰
۶۶۷۱۴۹ | ۳۴۷۴۹۰

**۱۱۳ خرید تلفن**

خرید وفروش تلفن
۷۰۴۲۸۱ _ ۷۰۵۴۷۲
آ_ ۴۱۳۵۲

**۱۲۱ پانسیون میپذیریم**

تعلیم و تربیت و پذیرائی روزانه و شبانه کودکان نوزاد تا آمادگی با شرایط عالی ۲۷۴۸۵۲
آ_۴۱۶۶۳

پانسیون جهت خانم دانشجو یا کارمند موجود است ۷۸۳۲۷۴
آ_۴۲۴۰۲

**۱۲۴ گمشده**

یک برگ چک حامل بانک ملی ایران شعبه حافظ شماره ۵۲۲۹۶۷ از حساب جاری ۷۵۰۸۵ گم شده از درجه اعتبار ساقط میباشد

دفترچه مالکیت اوپل رکورد بشماره شهربانی ۹۵۸۷۲ تهران الف گمشده و از درجه اعتبار ساقط میباشد

دفترچه مالکیت هیلمن شماره ۳۲۷۸۷ تهران ل مفقود اعتبار ندارد
آ_۱۳۷۶۸

دفترچه مالکیت تویوتا شماره ۴۷۶۷۸ تهران ۲۴ مفقود اعتبار ندارد
آ_۱۳۷۶۸

دفترچه مالکیت خاور شماره ۳۷۹۹۱ تهران ج مفقود اعتبار ندارد
آ_۱۳۷۶۸

دفترچه مالکیت وانت پیکان شماره ۶۹۸۲۹ تهران ط مفقود اعتبار ندارد
آ_۱۳۷۶۸

دفترچه مالکیت پیکان شماره ۹۵۷۱۸ تهران ۲۴ مفقود اعتبار ندارد
آ_۱۳۷۶۸

دفترچه مالکیت پیکان شماره ۲۴۹۳۸ تهران م مفقود اعتبار ندارد

دفترچه مالکیت پیکان شماره ۵۳۳۸۳ تهران ۲۶ مفقود اعتبار ندارد

سند و کارت شهربانی پیکان بشماره شهربانی ۸۱۵۶۶ تهران ق گمشده اعتبار ندارد.
آ_۴۲۷۹۶

سند مالکیت کامیون باری خاور ۶۰۸ مدل ۶۱ بشماره شهربانی ۱۱۶۴۳ قزوین ۹۲ بشماره موتور ۱۰/۰۶۲۵۳۷ مفقود گردیده و از درجه اعتبار ساقط میباشد از یابنده تقاضا دارم با تلفن ۵۴۱۲۲۶ تماس و مژدگانی دریافت دارد.
آ_۴۲۷۷۹

دفترچه مالکیت اتومبیل بنز ۲۲۰ به شماره شهربانی ۶۶۵۲۴ تهران س مفقود گردیده از درجه اعتبار ساقط است.
آ_۴۲۷۶۷

دفترچه مالکیت پیکان بشماره شهربانی ۳۶۳۸۷ تهران د مفقود گردیده اعتبار ندارد.
آ_۱۳۳۳۱

دفترچه مالکیت ب ام و بشماره شهربانی ۵۳۹۳۴ تهران ل مفقود شده اعتبار ندارد.
آ_۱۳۳۳۰

دفترچه مالکیت وانت پیکان بشماره شهربانی ۹۹۱۵۲ تهران د مفقود شده اعتبار ندارد.
آ_۱۳۳۳۲

دفترچه مالکیت وانت پیکان بشماره شهربانی ۱۱۴۸۶ تهران ۱۹ گمشده و از درجه اعتبار ساقط است.
آ_۵۳۵۴

دفترچه مالکیت ژیان شماره ۱۱۱۷۶ تهران ع مفقود از درجه اعتبار ساقط است.
آ_۵۳۶۱

دفترچه مالکیت وانت نیسان بشماره شهربانی ۷۳۸۶۱ تهران ل گمشده و از درجه اعتبار ساقط است.
آ_۵۳۵۹

دفترچه مالکیت پیکان دولوکس مدل ۵۶ بشماره ۳۷۷۶۸ تهران ۲۲ متعلق به اینجانب عباس ناظمی مفقود گردیده از درجه اعتبار ساقط است.
آ_۱۳۳۵۸

دفترچه مالکیت ژیان شماره ۱۱۱۷۶ تهران ع مفقود از درجه اعتبار ساقط است.
آ_۵۳۶۱

کارت موتور هندا ۱۲۵ بشماره شهربانی ۳۶۶۳ تهران ۷۰ گمشده و از درجه اعتبار ساقط می باشد.
آ_۵۵۴۲

کارت موتور ۳۷۳۳۷۶ بشماره شهربانی ۴۸۵۷ تهران ۶۳ گمشده و از درجه اعتبار ساقط می باشد.
آ_۵۵۳۸

دفترچه سوخت کامیون بنز بشماره شهربانی ۸۲۲۳۱ تهران ۱۶ گمشده و از درجه اعتبار ساقط یابنده به اداره راه و ترابری تحویل نماید.
آ_۵۵۳۲

۳ برگ چک بشماره های ۱۶۸۵۹۲_۱۶۸۵۹۳_۱۶۸۵۹۴ از جاری ۱۱۸۰۸۵۴۹ بانک تجارت شعبه جیحون بنام فضل اله نعمتی مفقود گردیده و از درجه اعتبار ساقط می باشد.
آ_۵۵۳۵

دفترچه مالکیت پیکان شماره ۳۱۸۱۸ تهران ج مفقود اعتبار ندارد
آ_۱۳۷۶۸

فترچه مالکیت پیکان شماره ۸۳۸۳۳ تهران د مفقود اعتبار ندارد
آ_۱۳۷۶۸

دفترچه مالکیت پیکان شماره ۶۹۷۷۱ تهران ع مفقود اعتبار ندارد

دفترچه مالکیت مرسدس بنز شماره ۸۹۶۱۶ تهران الف مفقود اعتبار ندارد
آ_۱۳۷۶۸

دفترچه مالکیت پیکان مدل ۵۱ بشماره شهربانی ۳۱۴۴۳ تهران س مفقود اعتبار ندارد
آ_۱۳۷۶۱

دفترچه سواری پونتیاک بشماره ۲۶۴۴۴ تهران هـ مفقود گردیده از درجه اعتبار ساقط است.
آ_۱۳۷۷۲

دفترچه مالکیت پیکان بشماره شهربانی ۱۹۲۲۹ تهران م گمشده اعتبار ندارد
آ_۱۳۷۶۹

دفترچه وانت مزدا ۸۶۶۲۸ تهران ل مفقود گردیده از درجه اعتبار ساقط است
آ_۱۳۷۷۱

دفترچه مالکیت پیکان شماره ۲۴۶۹۶ تهران ۲۲ مفقود اعتبار ندارد

دفترچه مالکیت پیکان شماره ۹۳۹۱۶ تهران م مفقود اعتبار ندارد

دفترچه مالکیت پیکان شماره ۷۸۳۵۱ تهران ل مفقود اعتبار ندارد

سند کمپانی اتومبیل وانت مزدا ۱۶۰۰ مدل ۵۴ شماره موتور ۵۶۳۸۳ و شماره شاسی ۵۴۲۷۵۲ مفقود شده از درجه اعتبار ساقط است
آ_۱۳۶۹۶

دفترچه مالکیت مزدا شماره ۷۶۶۲۶ تهران ص مفقود اعتبار ندارد
آ_۱۳۷۶۷

دفترچه مالکیت پیکان شماره ۷۸۷۶۱ تهران ۲۷ مفقود اعتبار ندارد
آ_۱۳۷۶۷

دفترچه مالکیت پیکان شماره ۲۱۲۶۵ تهران ۲۸ مفقود اعتبار ندارد
آ_۱۳۷۶۷

دفترچه مالکیت پیکان شماره ۸۷۳۵۹ تهران س مفقود اعتبار ندارد
آ_۱۳۷۶۷

دفترچه مالکیت پیکان شماره ۶۵۱۱۷ تهران ۲۵ مفقود اعتبار ندارد
آ_۱۳۷۶۷

دفترچه مالکیت پیکان شماره ۶۵۸۲۶ تهران د مفقود اعتبار ندارد
آ_۱۳۷۶۷

دفترچه مالکیت وانت مزدا شماره ۵۸۴۸۲ تهران ۱۵ مفقود اعتبار ندارد
آ_۱۳۷۶۶

دفترچه مالکیت پیکان شماره ۳۴۹۵۴ تهران ۲۶ مفقود اعتبار ندارد
آ_۱۳۷۶۶

دفترچه مالکیت پیکان شماره ۷۳۷۷۹ تهران ص مفقود اعتبار ندارد
آ_۱۳۷۶۶

دفترچه مالکیت پیکان شماره ۳۹۹۲۳ تهران م مفقود اعتبار ندارد

دفترچه مالکیت پیکان شماره ۶۹۶۴۲ تهران ط مفقود اعتبار ندارد

دفترچه مالکیت پژو شماره ۵۳۵۹۱ تهران ص مفقود اعتبار ندارد
آ_۱۳۷۶۶

دفترچه مالکیت وانت نیسان شماره ۱۱۵۸۴ تهران م مفقود اعتبار ندارد
آ_۱۳۷۶۶

دفترچه مالکیت پیکان شماره ۱۳۶۴۹ تهران ق مفقود اعتبار ندارد
آ_۱۳۷۶۶

دفترچه مالکیت وانت پیکان شماره ۶۴۱۴۶ تهران ۲۷ مفقود اعتبار ندارد
آ_۱۳۷۶۶

دفترچه مالکیت پیکان شماره ۹۶۹۶۴ تهران ق مفقود اعتبار ندارد
آ_۱۳۷۶۶

کارت موتور هوندا شماره ۳۳۹۳ تهران ۷۷ مفقود اعتبار ندارد

**۱۲۵ پیدا شده**

مقداری پول از تاریخ ۲۶ الی ۲۸ بهمن در تاکسی شماره ۱۲۳۱۷ تهران ۱۱ پیدا شده است یابنده روبن مانوکیان میباشد تلفن ۸۳۶۱۹۵ از ۸ شب الی ۹ بعدازظهر تماس حاصل شود و با دادن نشانی دریافت فرمائید
آ_۱۳۷۷۰

**۱۳۱ فروش ماشین آلات**

پرس هیدرولیک کشش و پرس با کالیت تحویل سه ماهه ۷۸۶۰۳۸

**۱۳۳ خرید ماشین آلات**

موتور برق خریداریم ۳۱۰۶۷۸ از ۵ ببعد ۸۵۵۵۱۴
آ_۴۲۶۳۸

**۱۳۵ آگهی های گوناگون**

کارگاهی با سابقه ده سال دوخت سری نوزاد آماده کار است ۵۴۱۴۹۰
آ_۴۲۸۰۱

یک دستگاه سردخانه به مساحت ۲۲ متر مکعب بفروش میرسد تلفن کرج ۲۲۵۸۴
آ_۱۳۷۶۶

تعلیم شعبده بازی در ۵ دقیقه توسط پریستو ۳۸۵۳۳۸۳
آ_۱۳۷۶۸

مشاور تاسیس
ثبت شرکت تا مرحله نهائی
فوری ۷۶۰۶۵۷
آ_۴۳۶۶۵

سمپاشی
سوسک موش ۲۷۷۵۴۳

ارز صادراتی خریداریم ۶۲۴۶۱۸_۱۹
آ_۴۲۵۲۴

شرکت تولیدی مواد غذائی و بهداشتی از شهرستانها نماینده میپذیرد تلفن ۷۳۱۳۶۰

قابل توجه کارخانه های آرد و دانه مرغ سراسر کشور
نخ سرکیسه دوزی ابتکار با سابقه ۲۰ سال هر عدد ۲۰۰ گرم ۱۶۰ ریال تلفن ۳۶۷۱۹۲ و ۵۹۵۰۴۶

## آگهی هیئت اجرای قانون نحوه اجرای اصل ۴۹ قانون اساسی مستقر درسازمان توسعه راههای ایران

بدینوسیله به اطلاع عموم میرساند به منظور تحقق اصل ۴۹ قانون اساسی که خون بهای شهیدان گرانقدر انقلاب اسلامی میباشد. هیئت اجرای قانون نحوه اجرای اصل فوق در سازمان توسعه راههای ایران تشکیل گردیده است خواهشمند است جهت جمع‌آوری اطلاعات در مورد ثروتهای نامشروع در رابطه با این سازمان اطلاعات و اسناد و مدارک خود را کتبا به دبیرخانه هیئت واقع در خیابان استاد مطهری نبش میرزای شیرازی شماره ۱/۲۹۱ سازمان توسعه راههای ایران تسلیم فرمائید.

بسمه تعالی

## مجمع عمومی عادی سالیانه شرکت سهامی عام کارخانجات تولیدی پمپ پارس

درساعت ۹ صبح روز ۶۴/۱۲/۲۵ درمحل شرکت واقع در جاده قدیم کرج ـ کیلومتر ۲۱ـ روبروی شرکت مزدا تشکیل خواهد شد.
از کلیه سهامداران دعوت میشود دراین جلسه حضور بهمرسانند.
دستور جلسه:
۱ـ قرائت گزارش هیئت مدیره و بازرس قانونی
۲ـ رسیدگی وتصویب حسابها و ترازنامه سال مالی ۶۴ـ۱۳۶۳ شرکت
۳ـ انتخاب بازرس اصلی و علی‌البدل و تعیین حق الزحمه
۴ـ تعیین روزنامه کثیرالانتشار
۵ـ سایر موارد.
شرکت سهامی عام کارخانجات تولیدی پمپ پارس

بسمه تعالی

## شرکت صنایع ریخته گری ایران جهت تکمیل کادر پرسنلی خود در ساوه به افراد واجد شرایط زیر نیازمند است.

| تحصیلات | سابقه کار | سمت | زمینه کار |
|---|---|---|---|
| ۱ ـ مهندس صنایع | ۲ سال | رئیس برنامه ریزی تولیدومواد | برنامه ریزی تولیدومواد |
| ۲ـ فوق دیپلم ماشین افزار (فلزکاری) | ۲ سال | سرپرست قالب سازی | قالب سازی فلزی |
| ۳ ـ دیپلم مدل سازی | ۶ سال | سرپرست مدل سازی چوبی | قالب سازی چوبی |
| ۴ ـ دیپلم | ۳ سال | مدل ساز چوبی | قالب سازی چوبی |

آدرس: بلوار کشاورز خیابان فلسطین خیابان شهید حجت دوست پلاک ۱۰۰

کلیه لوازم شوفاژ به قیمت تعاونی
قطعات یدکی گازی و گازوئیلی، نصب تأسیسات ساختمان (شوفاژ ـ لوله کشی آب و فاضلاب)
فروشگاه ۱۰۰۱
آدرس خیابان سیدجمال الدین اسدآبادی (یوسف آباد) خیابان مدبر نبش خیابان ۲۶ پلاک ۴۵ تلفن ۶۳۰۷۳۵

قابل توجه کارگاههای تولیدی
سری تراش قطعات آهنی وبرنجی از ۶ میلیمتر الی ۴۲ میلیمتر وسرلولا پذیرفته میشود تلفن ۵۲۷۵۸۷و۵۳۸۹۲۲ بعد از ظهر ۷۰۸۵۷۵ شرکت ثلاث

## استخدام

منشی با تسلط کامل به:
زبان انگلیسی و مکاتبات تجاری و تلکس و تایپ فارسی و لاتین با ۵ سال سابقه کار تلفن ۶۲۹۸۳۶

اسپرانتو
زبان جهانی اسپرانتو را با مکاتبه بیاموزید. تهران ـ قلهک صندوق پستی ۱۹۴۱۵،۴۳۹

سماور امینیان فرد
را فراموش نکنید چون دارای گارانتی میباشد

یک شرکت با کارت بازرگانی (واردات وصادرات) با تلکس و تلفن واقع درمیرداماد واگذار میشود تلفن ۲۳۰۹۶۹_۲۳۹۴۹۰

انباری بمساحت ۱۷۰۰ متر واقع در جاده بهشت زهرا فروشی صبحها تلفن ۵۲۶۶۸۶ بعدازظهرها ۹۸۰۷۴۵

## آگهی استخدام

مدیر عامل جهت شرکت حمل و نقل بین المللی نیازمندیم ۶۶۴۹۶۳_۶۴۶۰۴۴ آقای یوسفی

## کارخانه‌دای کاست

کارخانه ای در تهران با ماشین آلات قالبسازی و سفارشات دردست اجرا بفروش میرسد. تلفن: ۴۵۷۴۵۶۳ از ساعت ۱۳ الی ۱۹

## آگهی استخدام

یک واحد تولیدی جهت تکمیل کادر امور مالی خود پنج نفر کارشناس مالی با حداقل تحصیلات لیسانس و حداقل پنج سال سابقه کار در واحدهای تولیدی ـ صنعتی را با حقوق و مزایای مکفی دعوت به همکاری مینماید متقاضیان میتوانند با شماره تلفنهای ۶۵۳۹۴۶ و ۶۵۲۹۴۰ و ۶۵۲۹۰۰ داخلیهای ۲۴۰ و ۲۴۴ تماس حاصل نمایند

بسمه تعالی

## آگهی حسابدار

شرکت مهندسین مشاور وابسته به وزارت نیرو یکنفر حسابدار با شرایط زیر استخدام مینماید.
۱ـ حداقل مدارک تحصیلی دیپلم حسابداری بازرگانی
۲ـ داشتن ۵ سال سابقه کار مفید در رشته‌های فوق یا صنعتی و آشنائی با مقررات مالیاتی
۳ـ حداکثر سن ۳۵ سال
متقاضیان میتوانند درخواستهای خود را با ذکر شرح سوابق کار و آدرس و شماره تلفن به آدرس زیر ارسال دارند.
تهران ۱۵۶۶۴ خیابان استاد مطهری بعد از تقاطع سهروردی شماره ۹۸ مراجعه نمایند.

## آگهی دعوت

مجمع عمومی عادی بطور فوق العاده شرکت چرمینه سهامی خاص

مجمع عمومی عادی بطور فوق العاده شرکت چرمینه سهامی خاص در ساعت ۹ صبح روز ۶۴/۱۲/۱۵ در محل دفتر شرکت واقع در خیابان استاد مطهری کوی نور شماره ۵ طبقه دوم تشکیل میگردد. از کلیه سهامداران و نمایندگان قانونی آنها درخواست میگردد در موعد مقرر در جلسه حضور بهم رسانند

دستور جلسه عبارت است از:
۱ـ تعیین عضو جدید هیئت مدیره بجای عضو مستعفی
۲ـ بافت مالی شرکت

رئیس هیئت مدیره

بعلت استقبال بی نظیر مردم
بزرگترین حراج عتیقه وفرش
بمدت ۱۰ روز درخیابان بخارست تمدید شد
«بازدید صبحها»
شروع حراج :
همه روزه از ۶ بعدازظهر تا ۹ شب
* مکان: خیابان دکتر بهشتی (عباس آباد سابق) خیابان بخارست خیابان هفتم مقابل بیمارستان پاستورنو

حراج بی‌سابقه فروشگاه میلیونر شروع شد
انواع پوشاک مردانه زنانه درحراج میلیونر
آدرس قائم مقام فراهانی فرشید شماره ۴۶
تلفن ۸۲۲۳۵۳

مزون ماهک
سفارشات دوشیزگان و بانوان را میپذیرد
بالاتر از میدان ولی عصر نبش سینما استقلال (امپایر) کوچه بابل کوچه ارژنگ پلاک ۲۸ طبقه دوم تلفن ۸۹۲۸۰۰

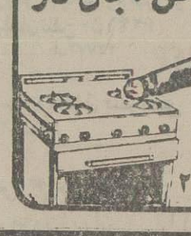

فندک برقی • ایمن بهکار •
مخصوص اجاق گاز
جهت تهیه به فروشگاههای معتبر مراجعه فرمائید
۲۷۷۵۴۳_۲۷۱۵۵۵

آژانس البرز تاکسی
چند راننده واجد شرایط با برگ خاتمه خدمت واتومبیل از مدل ۵۷ به بالا را برای کار کردن در سرویس البرز تاکسی «شبانه روزی» بهمکاری دعوت میکند.
نیاوران ـ جمال آباد ۲۸۴۴۱۱ ـ ۲۸۳۶۹۹

## قابل توجه کارخانه‌های چوب‌بری و نجاری

این شرکت با بیش از ۱۲ سال سابقه در زمینه مشاوره و راه‌اندازی کارخانه‌های صنایع چوب و واردات ماشینها و ابزار نجاری از معروفترین سازندگان اروپائی بدینوسیله آمادگی خود را جهت دریافت سفارش برای واردات ابزار و ماشینهای مخصوص نجاری از طریق ارز صادراتی اعلام میدارد. علاقمندان میتوانند در ساعت اداری روزهای شنبه تا چهارشنبه با تلفنهای ۸۹۴۲۱۸ و ۸۹۶۸۶۶ و یا بآدرس خیابان طالقانی پلاک ۱۴۶ طبقه سوم مراجعه فرمایند.
شرکت فمبرم (سهامی خاص)

## آگهی دعوت مجمع عمومی نوبت دوم

نظر باینکه جلسه مجمع عمومی مورخه ۶۴/۱۱/۲۸ شرکت اتوبوسرانی مدرسه ایران و آلمان (سهامی خاص) بعلت عدم حضور اکثریت سهامداران تشکیل نگردید لذا از کلیه سهامداران دعوت میشود که درساعت ۴ بعدازظهر روز چهارشنبه ۶۴/۱۲/۲۱ جهت شرکت درجلسه مجمع عمومی نوبت دوم واقع در محل شرکت حضور بهمرسانند.
دستور جلسه عبارتست از:
۱ـ استماع گزارش هیئت مدیره و بررسی و تصویب ترازنامه
۲ـ انتخاب هیئت مدیره جدید و بازرسان
۳ـ تغییر نام شرکت
۴ـ تعیین روزنامه کثیرالانتشار جهت درج اگهیهای شرکت
۵ـ خط مشی آینده شرکت
هیئت مدیره شرکت اتوبوسرانی مدرسه ایران و آلمان (سهامی خاص)

**نیازمندیهای اطلاعات**
**تلفنی آگهی میپذیرد ۸۳ الی ۳۱۱۰۷۱**

**شرکت اوزال پرنیت**
تولیدکننده انواع کاغذهای حساس (اوزالید)
به همکاری افراد ذیل نیاز دارد
۱ـ مدیرفروش با سه سال سابقه کار فروش و آشنائی به زبان انگلیسی
۲ـ حسابدار تمام وقت آشنا به حسابداری صنعتی
۳ـ منشی مسلط به تایپ ـ تلکس و انگلیسی
از واجدین شرایط تقاضا میشود در ساعات اداری همین هفته به میدان ۷ تیر کوچه مانی پلاک ۸۳ طبقه سوم شرکت ناماته مراجعه نمایند

**آگهی استخدام**
مشارکت پیمانکاری ایرانی و خارجی برای تصدی شغل معاونت کارگاه ساختمان پالایشگاه در استان بوشهر بهمکاری مهندس ایرانی با حداقل ۱۵ سال تجربه درصنایع نفت وگاز مرجحاً دررشته مکانیک و تسلط کامل بزبان انگلیسی نیاز دارد.
متقاضیان با دردست داشتن سوابق و مدارک مربوط درساعات اداری با آدرس خیابان بخارست نبش کوچه سوم ـ شماره ۸ مراجعه فرمائید.

اطاقک انباری کلکانه سایبان
ساخت سالنهای مرغداری و دامداری ازخرپا
تهران وشهرستانها دراسرع وقت
۹۵۴۱۳۸

بسمه تعالی
**آگهی مزایده**
شرکتهای درحال تصفیه (ایران کامپساکس وارگانیک و تامز آفا) درنظر دارند ۵ دستگاه اتومبیل های مازاد خود را (۲ پیکان و یک ژیان و یک بلیزر و یک جیپ تویوتا) از طریق مزایده بفروش برساند متقاضیان میتوانند جهت بازدید اتومبیل ها و اخذ برگ مشخصات و شرایط مزایده از تاریخ ۶۴/۱۲/۷ الی ۶۴/۱۲/۱۷ همه روزه در ساعات اداری به دفتر شرکتهای مزبور واقع در خیابان شهید دکتر بهشتی خیابان پاکستان کوچه دوم پلاک ۷ مراجعه نمایند.

**آگهی دعوت**
شرکت تولیدی جوراب آسیا در نظر دارد جهت انجام عملیات ساختمانی خود که شامل ساختمانهای انبار (سوله) و اداری به زیربنای تقریبی ۲۰۰۰ متر مربع میباشد
براساس فهرست بهاء سازمان برنامه و بودجه (تا سال ۶۴) نسبت به انتخاب پیمانکار واجد شرایط اقدام نماید. لذا بدینوسیله از شرکتهای ساختمانی واجد شرایطی که حداقل ۳ سال سابقه کار در این زمینه را داشته باشند دعوت میشود حداکثر تا ۲۰ اسفندماه سال جاری مشخصات و سوابق کاری خود را به صندوق پستی ۱۳۱۴۵/۱۱۳۶ تهران ارسال فرمایند

بسمه تعالی
## آگهی استخدام رسمی

دانشگاه فنی و مهندسی طبق مفاد قانون استخدام کشوری تعداد ۶ نفر را بشرح زیر برای خدمت در تهران استخدام میکند:

| ردیف | عنوان و طبقه شغل | تعداد موردنیاز | شرایط احراز | گروه شغلی |
|---|---|---|---|---|
| ۱ | کارشناس آموزش فنی و حرفه‌ای طبقه یك | ۳نفر | دارا بودن حداقل دانشنامه لیسانس مهندسی در رشته نقشه برداری (۲نفر) یا مکانیك با تخصص در سیالات (۱نفر) | ۷ |
| ۲ | مربی آموزش فنی و حرفه‌ای طبقه چهار | ۳ نفر | دارا بودن مدرك تحصیلی فوق دیپلم در رشته اتومکانیك یا الکترونیك یا ارتباط و مخابرات (هر رشته یك نفر) | ۶ |

نکته مهم
برای تصدی شغل ردیف یك منحصراً از قبولشدگان در امتحانات ادواری مورخ ۶۴/۲/۲۷ سازمان امور اداری و استخدامی کشور گزینش و انتخاب بعمل خواهد آمد، لذا فقط قبولشدگان مزبور میتوانند داوطلبی خود را بشرح زیر اعلام دارند.
داوطلبان واجد شرایط میتوانند فرم زیر این آگهی را تکمیل نموده همراه دو قطعه عکس ۴×۳ خود و رسید بانکی مبنی برپرداخت مبلغ هشتصد ریال به حساب جاری شماره ۹۸۰ خزانه نزد بانك مرکزی جمهوری اسلامی ایران در یکی از شعب بانك ملی ایران به عنوان حساب حق ثبت نام داوطلبان استخدام (قبولشدگان در امتحانات ادواری و داوطلب شغل ردیف یك از ارسال عکس و پرداخت مبلغ حق ثبت نام معاف بوده و بجای این دو مدرك فتوکپی گواهینامه قبولی در امتحانات ادواری ارسال دارند) همراه فتوکپی برگ پایان خدمت وظیفه عمومی یا معافیت دائم حداکثر تا ده روز پس از انتشار این آگهی بنشانی دانشگاه فوق واقع در تهران خیابان دکتر علی شریعتی (سیدخندان) خیابان جلفا ـ کوچه سلیمیان ارسال دارند، به مدارك ناقص و نیز مدارکی که بعد از مهلت مذکور به پست تحویل شده باشد ترتیب اثر داده نخواهد شد. (وجوه پرداختی بهیچوجه مسترد نمیگردد.).
پروانه ورود به جلسه امتحان داوطلبان فوق دیپلم در تاریخ ۶۴/۱۲/۱۷... در محل فوق بین داوطلبان توزیع خواهد شد. تاریخ و محل برگزاری امتحان و یا مسابقه در پروانه مزبور قید شده است. از داوطلبان قبولشده در امتحانات ادواری بشرط احراز تقدم برای سایر مراحل گزینش کتباً دعوت بعمل خواهد آمد.

تذکر:
۱ـ داوطلبان نباید از جمله افرادی باشند که بموجب آراء هیئت‌های پاکسازی یا بازسازی نیروی انسانی از خدمات دولتی منع شده باشند.
۲ـ داوطلبانیکه از اول مهرماه ۱۳۵۹ در خدمت وظیفه عمومی بوده‌اند در شرایط مساوی حق تقدم خواهند داشت.

برگ درخواست شغل از دانشگاه فنی و مهندسی

نام خانوادگی نام نام پدر شماره شناسنامه
محل صدور تاریخ تولد مدرك و رشته تحصیلی داوطلب شغل
وضع خدمت وظیفه ردیف ترتیب تقدم قبولی در امتحانات ادواری
نشانی کامل: شهر خیابان کوچه شماره منزل
تلفن.....
امضاء داوطلب

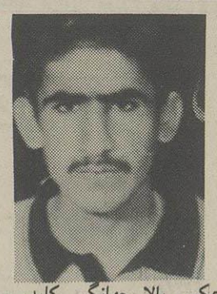
عکس بالا جهانگیر کایدپور فرزند خیراله از تاریخ ۶۳/۸/۲۰ در ترمینال جنوب تهران گمشده است کسانیکه از نامبرده اطلاعی دارند لطفا مسجد سلیمان ـ منطقه ۸ سی برنج ـ گوشه پل پانسیون خیام جنب منزل حاج هوشنگ نظریان کد پستی ۶۴۹۱۷ تماس و خانواده اش را خوشحال سازند.

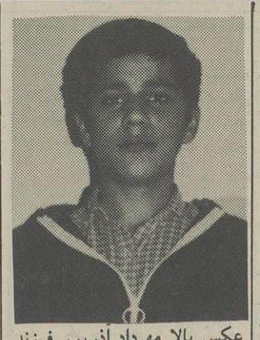
عکس بالا مهرداد اذرپور فرزند بهلول سن ۱۵ ساله ۱۲ روز است که از منزل خارج و مراجعت نکرده است کسانیکه از نامبرده اطلاع دارند لطفا به تلفن ۴۵۵۳۴۲۶ اطلاع و خانواده ای را خوشحال سازند

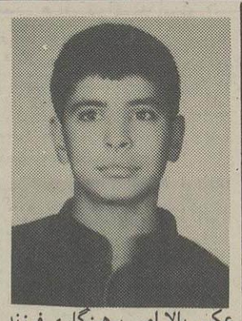
عکس بالا امیر پرهیزگاری فرزند محمود سن ۱۷ بمدت سه ماه پیش از منزل خارج و تاکنون مراجعت نکرده است کسانیکه از نامبرده اطلاعی دارند لطفا با تلفن های ۸۲۲۹۱۲ و ۶۶۵۲۵۵ تماس و خانواده اش را خوشحال سازند آ ـ ۵۵۵۴

بسمه تعالی
## آگهی انتقال»»

بانك مرکزی جمهوری اسلامی ایران در نظر دارد نیازهای نیروی انسانی خود را از بین کارکنان رسمی و واجد شرایط سایر وزارتخانه‌ها و موسسات دولتی که داوطلب انتقال به این بانك باشند از طریق مسابقه و مصاحبه تامین نماید.

### الف ـ شرایط:
۱ ـ دارا بودن مدرك تحصیلی لیسانس و بالاتر در رشته‌های اقتصاد، حسابداری، مدیریت بازرگانی، بیمه بازرگانی، حقوق قضائی، آمار ـ ریاضی، علوم بانکی و کامپیوتر (نرم افزار).
۲ ـ حداکثر سن برای داوطلبان لیسانس ۳۲ سال (متولدین سال ۱۳۳۲ به بعد) و فوق لیسانس ۳۵ سال (متولدین سال ۱۳۲۹ به بعد).
(مدت خدمت وظیفه عمومی تا ۲ سال به حداکثر سن اضافه خواهد شد).
۳ ـ اقامت در شهرستان تهران.

### * توجه:
حقوق و مزایای متقاضیان انتقال پس از احراز قبولی و انتقال قطعی به بانك، براساس ۵ سال تجربه مستمر آنها (۲ سال صددرصد، مابقی نصف و حداکثر تا ۵ سال) برابر مقررات آئین‌نامه استخدامی بانك تعیین خواهد شد. ضمناً کل سوابق خدمت دولتی پذیرفته شده متقاضی از لحاظ بازنشستگی قابل احتساب خواهد بود.
بدیهی است انتقال قطعی پذیرفته شدگان منوط به موافقت بالاترین مقام سازمان متبوع متقاضی خواهد بود.

### ب ـ مدارك لازم:
۱ ـ یکبرگ فتوکپی از آخرین مدرك تحصیلی.
۲ ـ یکبرگ فتوکپی از پشت و روی کارت پایان خدمت یا معافی دائم.
۳ ـ یکبرگ فتوکپی از آخرین حکم کارگزینی.
۴ ـ معرفی نامه رسمی از سازمان متبوع جهت شرکت در آزمون انتقال.
۵ ـ دو قطعه عکس ۴×۳ جدید
۶ ـ فیش بانکی به مبلغ پانصد ریال بحساب شماره ۱۰۱۵۴ بانك مرکزی جمهوری اسلامی ایران (قابل پرداخت درکلیه شعب بانك ملی ایران).
۷ ـ فرم تکمیل شده ذیل آگهی.

### ج ـ توضیحات:
متقاضیان واجد شرایط فوق مدارك مورد نیاز را حداکثر تا پایان وقت اداری روز پنجشنبه مورخ ۱۳۶۴/۱۲/۱۵ به وسیله پست سفارشی به آدرس تهران صندوق پستی ۸۵۵۱ ـ ۱۱۳۶۵ ارسال نمایند.
تاریخ آزمون پس از رسیدگی به تقاضاهای واصله به وسیله نامه به اطلاع داوطلبان خواهد رسید.

نام:
نام خانوادگی: تاریخ تولد:
نام سازمان متبوع:
نام و نام خانوادگی همسر در صورت تاهل:
محل کار همسر:
نشانی دقیق محل سکونت:
تلفن:
تاریخ:
امضاء:

م الف ۳۰۱۸۲
بانك مرکزی جمهوری اسلامی ایران

**نیازمندیهای اطلاعات**
**تلفنی آگهی میپذیرد**
**۸۳ الی ۳۱۱۰۷۱**

بسمه تعالی
**مناقصه**
شرکت سهامی صنایع شیرایران درنظر دارد حمل ده هزارتن شیرخشک ازبندر جنوب رابه انبارهای خود با کامیون مناسب از طریق مناقصه عمومی به شرکتهای واجد شرایط واگذار نماید علاقمندان میتوانند از تاریخ دوشنبه ۶۴/۱۲/۵ لغایت آخروقت اداری روز پنج شنبه ۶۴/۱۲/۱۵ به دبیرخانه اینشرکت واقع درخیابان حافظ بالاتر از طالقانی خیابان رودسر شماره ۹ ـ مراجعه و برگ شرایط دریافت نمایند.
م الف ۲۹۸۸۳
**شرکت سهامی صنایع شیرایران**

### آگهی تغییرات درشرکت فنی و ساختمانی چکش درحال تصفیه سهامی خاص ثبت شده بسماره ۵۴۸۲
باستناد حکم شماره ۳۳۶۷ مورخ ۶۴/۸/۲۰ وزارت برنامه و بودجه بدفتر امور شرکتها آقای مجتبی لطیفیان بسمت عضو هیئت تصفیه شرکت مذکور منصوب گردیدند.
م الف ۳۰۰۳۰
اداره ثبت شرکتها و موسسات غیر تجاری تهران

### آگهی تصمیمات شرکت نخ زرین سهامی خاص ثبت شده بشماره ۱۱۵۰۳
طبق صورتجلسه مجمع عمومی عادی سالیانه مورخ ۶۴/۵/۱۹ شرکت مزبور که درتاریخ ۶۴/۹/۱۲ واصل گردید ۱ـ ترازنامه وحساب سود وزیان سال مالی ۱۳۶۳ بتصویب رسید ۲ـ آقای دکتر رسول اشراقی بسمت بازرس اصلی وآقای علیرضا موسویان احمد آبادی بسمت بازرس علی البدل برای مدت یکسال انتخاب شدند ۳ـ روزنامه کثیرالانتشار اطلاعات جهت درج آگهیهای شرکت تعیین گردید.
م الف ۳۰۰۳۶
اداره ثبت شرکتها موسسات غیرتجاری تهران

### آگهی تصمیمات در شرکت کارخانجات شیشه دارونی رازی سهامی خاص ثبت شده بشماره ۵۴۱۸۳
برابر صورتجلسه مجمع عمومی عادی مورخ ۱۳۶۴/۴/۲۷ ترازنامه سال مالی ۱۳۶۳ مورد تصویب قرار گرفت آقایان حسین تقی زاده و صابر صفر اوغلی آذر بسمت بازرس اصلی و علی البدل برای مدت یکسال انتخاب شدند. روزنامه اطلاعات جهت نشر آگهی های شرکت تعیین گردید.
اداره ثبت شرکتها و مؤسسات غیر تجاری تهران

### آگهی تغییرات درشرکت توسعه صنایع برق و ماشین ابداع سهامی خاص ثبت شده بشماره ۵۱۹۳۳
بموجب صورتجلسه مجمع عمومی عادی مورخ ۱۳۶۴/۴/۲۷: ۱ـ ترازنامه سال مالی ۱۳۶۳ مورد تصویب قرار گرفت ۲ـ آقایان مسعود میرشب بعنوان بازرس اصلی و محمد حسین خبیره بسمت بازرس علی البدل بمدت یکسال انتخاب شدند.۳ـ روزنامه اطلاعات بعنوان روزنامه کثیرالانتشار شرکت تعیین گردید.
م الف ۳۰۰۳۵
اداره ثبت شرکتها و موسسات غیر تجاری تهران

### آگهی تصمیمات شرکت سهامی خاص بهار (بیمارستان آبان) ثبت شده بشماره ۱۱۸۸۳
طبق صورتجلسه مجمع عمومی عادی سالیانه مورخ ۶۳/۲/۱۵ تصمیمات زیر در شرکت مذکور بعمل آمد:
۱ـ آقای دکتر حسن مهاجری بسمت بازرس اصلی وآقای دکتر محمد حسین جهانسوزی بسمت بازرس علی البدل برای مدت یک سال انتخاب شدند.
۲ـ ترازنامه سال ۱۳۶۲ شرکت بتصویب رسید.
۳ـ روزنامه اطلاعات جهت درج آگهی های شرکت تعیین شد.
اداره ثبت شرکتها وموسسات غیر تجاری تهران

### آگهی تصمیمات درشرکت پخش هجرت (سهامی خاص) ثبت شده بشماره ۱۰۳۰۴
براساس صورتجلسه هیئت مدیره مورخ ۶۴/۱۰/۳ حکم قبلی آقای علیرضا زمینی لغو و طبق حکم شماره ۹۵۳۹۷ مورخ، ۶۴/۹/۲۰ صادره از سوی سازمان صنایع ملی ایران آقای عبدالحمید زاهدی به عضویت هیئت مدیره منصوب گردید. آقایان عبدالحمید زاهدی به سمت مدیرعامل داریوش پاکدل بسمت رئیس هیئت مدیره و مدیر مالی و اداری و مصطفی صادقی بسمت نایب رئیس هیئت مدیره و مدیر بازرگانی انتخاب شدند.
م الف ۳۰۰۲۷
اداره کل ثبت شرکتها و مؤسسات غیر تجاری تهران

### آگهی تغییرات درشرکت تجارتی توانا سهامی خاص ثبت شده بشماره ۵۳۴۹
باستناد صورتجلسه مجمع عمومی عادی مورخ ۱۳۶۴/۷/۲۰ آقایان: سیاوش ارفعی و محمدتقی نجفیان و داود غلامحسینی بسمت اعضای هیئت مدیره انتخاب شدند.
م الف ـ ۳۰۰۳۲ اداره ثبت شرکتها و موسسات غیر تجاری تهران

### آگهی تصمیمات شرکت ساختمانی هیروس سهامی خاص ثبت شده بشماره ۳۸۳۲۲
طبق صورتجلسه مجمع عمومی عادی سالیانه مورخ ۱۳۶۴/۴/۹ شرکت مزبور که درتاریخ ۱۳۶۴/۹/۱۸ واصل گردید ۱ـ ترازنامه و حساب سود و زیان سال مالی ۱۳۶۲ بتصویب رسید ۲ـ آقای عباس امینی بسمت بازرس اصلی و خانم زهره درویشی بسمت بازرس علی البدل برای مدت یکسال انتخاب شدند ۳ـ روزنامه کثیرالانتشار اطلاعات جهت درج آگهیهای شرکت تعیین گردید.
اداره ثبت شرکتها و موسسات غیرتجاری تهران
م الف ۳۰۳۳

### آگهی تصمیمات در شرکت تجارتی و خدمات صنایع برقی ایران سهامی خاص ثبت شده بشماره ۵۴۸۴۲
بموجب صورتجلسه مجمع عمومی عادی سالیانه مورخ ۶۴/۹/۲۶ تصمیمات ذیل اتخاذ گردید ۱ـ ترازنامه و حساب سود و زیان سال مالی منتهی به ۶۴/۶/۳۱ بتصویب رسید ۲ـ مؤسسه حسابرسی سازمان صنایع ملی و سازمان برنامه بسمت بازرس قانونی شرکت تعیین گردید ۳ـ روزنامه اطلاعات جهت درج آگهیهای شرکت تعیین گردید.
اداره کل ثبت شرکتها و مؤسسات غیر تجاری تهران

### آگهی تغییرات درشرکت خط لوله گاز فلات سهامی خاص ثبت شده بشماره ۴۱۷۸۸
بموجب صورتجلسه مجمع عمومی فوق العاده مورخ ۶۴/۹/۲۴ طبق ماده ۲۶ اساسنامه آقای ایرج حسن مهاجرانی بشماره شناسنامه ۲۱۷ اراک بعنوان قائم مقام مدیرعامل انتخاب و اختیارات مشارالیه برابر اختیارات مدیرعامل دراساسنامه میباشد.
اداره کل ثبت شرکتها و موسسات غیرتجاری تهران
م الف ۳۰۰۳۴

### آگهی تغییرات درشرکت تولیدی و کشاورزی مینی مرغ سهامی خاص ثبت شده بشماره ۲۴۹۸۰
باستناد صورتجلسه مجمع عمومی فوق العاده مورخ ۶۴/۹/۲۷ شرکت مذکور محل شرکت به تهران خیابان اسکندری شمالی نبش کوچه صهبا پلاک ۳۵ تغییر مکان پیدا نمود.
اداره ثبت شرکتها و موسسات غیرتجاری تهران

### آگهی تغییرات در شرکت صادراتی سازمان صنایع ملی ایران سهامی خاص ثبت شده بشماره ۵۴۶۵۱
به استناد صورتجلسه هیئت مدیره مورخ ۶۴/۹/۲۸ و حکم صادره آقای محمد علی اشتهاردی بعنوان عضو موظف منصوب و بسمت مدیر امور مالی تعیین گردید. حق امضاء با دو نفر از اعضای هیئت مدیره همراه با مهر شرکت معتبر است محل شرکت به خیابان بخارست کوچه دوم پلاک ۸ منتقل گردید.
اداره ثبت شرکتها و موسسات غیر تجاری تهران

### آگهی تغییر آدرس شرکت تجاری فتیران سهامی خاص ثبت شده بشماره ۳۷۹۸۱
بموجب صورتجلسه هیئت مدیره شرکت فوق مورخ ۶۴/۱۰/۱۵ آدرس مرکز اصلی شرکت تغییر و آدرس جدید بشرح زیر تعیین گردید: میدان افریقا (آرژانتین سابق) خیابان بهاران خیابان زاگرس شماره ۱
م الف ۳۰۲۸
اداره ثبت شرکتها و موسسات غیرتجاری تهران

### آگهی تغییرات در شرکت تولیدی مفتول مسی ایران سهامی خاص ثبت شده بشماره ۵۲۹۰۸
به استناد صورتجلسه هیئت مدیره مورخ ۶۴/۹/۲۷ شرکت مزبور و بموجب نامه شماره ۱۲۷ ـ ۱ ـ ۱۱ مورخ ۶۴/۸/۱۹ بانک استان زنجان آقای مهندس داود مشیدی بجای آقای مهندس حسین فرشید فر بعنوان نماینده بانک مزبور در هیئت مدیره شرکت انتخاب و پرداخت ۶۵٪ مانده مبلغ اسمی سرمایه توسط صاحبان سهام پرداخت گردید و ماده ۶ اساسنامه بشرح فوق اصلاح شد.
اداره ثبت شرکتها و مؤسسات غیر تجاری تهران

### آگهی انتقال محل درشرکت کشت و صنعت دشت نظرآباد سهامی خاص ثبت شده بشماره ۵۶۸۷۸
باستناد صورتجلسه مجمع عمومی فوق العاده مورخ ۱۳۶۴/۹/۲۰ محل شرکت به نشانی کیلومتر ۸۵ جاده تهران قزوین نظرآباد محل کارخانه انتقال یافت.
اداره کل ثبت شرکتها و موسسات غیرتجاری تهران

### آگهی تبدیل وافزایش سرمایه شرکت جنرال ساسکو با مسئولیت محدود ثبت شده بشماره ۳۸۸۲۷
بموجب صورتجلسه مجمع عمومی فوق العاده مورخ ۱۳۶۴/۶/۲۰ تصمیمات زیر در شرکت اتخاذ گردید. ۱ـ شرکت با سه میلیون ریال سرمایه وهمان شرکاء بسهامی خاص تبدیل گردید واساسنامه جدیدی مشتمل بر ۴۹ ماده ویک تبصره بتصویب وجایگزین اساسنامه قبلی گردید ۲ـ سرمایه شرکت به مبلغ ده میلیون ریال منقسم به یکهزار سهم ده هزار ریالی تقسیم ومبلغ افزایش سرمایه بموجب گواهی شماره ۳۴/۳۹۱ مورخ ۱۳۶۴/۱۰/۲۳ بانک تجارت شعبه بخارست بحساب جاری شماره ۳۵۵۱۹۳۱۹ واریز گردید. ۳ـ آقایان: سیاوش نبی زاده ـ حسن خداداد وخانم رفعت شجاعی بعنوان اعضای هیئت مدیره بمدت دوسال انتخاب شدند. ۴ـ آقای محمد مسلم زاده بسمت بازرس اصلی وآقای امیر کریمی بسمت بازرس علی البدل برای مدت یکسال انتخاب شدند. ۵ـ طبق صورتجلسه هیئت مدیره مورخ ۶۴/۶/۲۰ آقای سیاوش نبی زاده بسمت رئیس هیئت مدیره وخانم رفعت شجاعی بسمت نایب رئیس هیئت مدیره و آقای حسن خدادادبسمت مدیرعامل تعیین و طبق ماده ۱۳۵اساسنامه اختیارات هیئت مدیره برآی دوسال وبشرح صورتجلسه به مدیر عامل تفویض گردید. ۶ـ کلیه اسناد واوراق تعهدآور شرکت بامضاء ثابت مدیر عامل ویکی از اعضای هیئت مدیره بهمراه مهر شرکت معتبر میباشد ومکاتبات اداری بامضاء مدیرعامل معتبر است ۷ـ روزنامه اطلاعات بمنظور آگهی های شرکت تعیین گردید وذیل ثبت از لحاظ تبدیل وافزایش سرمایه درتاریخ ۶۴/۱۱/۷ تکمیل امضاء گردید.
اداره ثبت شرکتها وموسسات غیرتجاری تهران

### آگهی تصمیمات شرکت کارخانه مقواسازی کرج ثبت شده بشماره ۷۴۴
طبق صورتجلسه مجمع عمومی عادی سالیانه مورخ ۶۴/۴/۱۵ شرکت مزبور که درتاریخ ۶۴/۱۰/۱۵ واصل گردید: ۱ـ ترازنامه و حساب سود و زیان سال مالی ۶۳ بتصویب رسید. ۲ـ آقای مجید پارسا و بانو مارگارت پارسا بسمت بازرس اصلی و آقای مصطفی عشاء سلطانی مهابادی بسمت بازرس علی البدل برای مدت یکسال انتخاب شدند. ۳ـ روزنامه کثیرالانتشار اطلاعات جهت درج آگهی های شرکت تعیین گردید.
م الف ۳۰۰۲۹
اداره ثبت شرکتها و موسسات غیرتجاری تهران

### آگهی تغییرات در شرکت اشتادکو سهامی خاص ثبت شده بشماره ۵۱۹۵
بموجب صورتجلسه هیئت مدیره مورخ ۱۳۶۴/۱۰/۱ ۱ـ آقای فرهاد صحبائی بسمت رئیس هیئت مدیره و آقای خدارحم هرمزدزاده بسمت نایب رئیس هیئت مدیره و آقای خدایار ایدون بسمت مدیر عامل انتخاب گردیدند. ۲ـ کلیه اسناد و اوراق بهادار و اوراق عادی بامضای متفق مدیر عامل و رئیس هیئت مدیره با مهر شرکت معتبر میباشد.
اداره ثبت شرکتها و مؤسسات غیر تجاری تهران

### آگهی تغییرات در شرکت منحله ماشینهای کشاورزی اگریفارم نو نو سهامی خاص ثبت شده بشماره ۳۴۹۹۰
باستناد نامه مورخ ۶۴/۱۰/۱۵ مدیران تصفیه شرکت مذکور بدینوسیله در اجرای ماده ۲۲۵ قانون تجارت اعلام ختم تصفیه را می نمایند.
اداره ثبت شرکتها و مؤسسات غیر تجاری تهران

«بسمه تعالی»
در اجرای ماده ۳۰۱ قانون مالیاتهای مستقیم بدینوسیله اوراق مالیاتی مؤدیان مشروحه ذیل ابلاغ میگردد.
خواهشمند است ظرف مدت ده روز از تاریخ ابلاغ به حوزه مالیاتی ۶۲۳ اداره کل مالیاتهای مرکز تهران به نشانی خیابان داور ـ مقابل درب شرقی دادگستری ـ طبقه اول ـ کد ۶ مراجعه نمائید.

| ردیف | نام و نام خانوادگی | منبع | عملکرد | درآمد مشمول مالیات به ریال | مالیات مورد مطالبه به ریال | شماره و تاریخ برگ تشخیص |
|---|---|---|---|---|---|---|
| ۱ | رضا اکبرزاده | مشاغل | ۶۰ | ۲۶۵۲۰۰۰ | ۵۵۲۰۸۰ | ۴۵۶۰ ـ ۶۴/۹/۲۸ |
| ۲ | رضا اکبرزاده | مشاغل | ۶۱ | ۳۱۲۰۰۰۰ | ۶۵۷۰۰۰ | ۴۵۶۱ ـ ۶۴/۹/۲۸ |
| ۳ | یوسف مرتضی زاده معقانی | مشاغل | ۶۲ | ۱۴۴۰۰۰۰ | ۱۸۰۰۰۰ | ۴۵۸۹ ـ ۶۴/۹/۲۸ |
| ۴ | عبدالعلی نظری | مشاغل | ۶۰ | ۶۶۰۰۰۰ | ۸۰۸۸۰ | ۵۲۴۴ ـ ۶۴/۹/۲۸ |
| ۵ | حمید هدایتیان | مشاغل | ۶۱ | ۱۸۰۰۰۰۰ | ۲۷۰۰۰۰ | ۵۲۴۷ ـ ۶۴/۹/۲۸ |
| ۶ | رضا تفرشی | مشاغل | ۶۰ | ۱۲۰۰۰۰۰ | ۱۹۳۴۴۰ | ۴۵۸۷ ـ ۶۴/۹/۲۸ |
| ۷ | رضا تفرشی | مشاغل | ۶۱ | ۱۵۰۰۰۰۰ | ۱۹۵۰۰۰ | ۴۵۸۸ ـ ۶۴/۹/۲۸ |
| ۸ | عظیم گنجی پناهی | مشاغل | ۵۹ | ۶۰۰۰۰۰ | ۷۰۰۸۰ | ۴۲۰۰ ـ ۶۴/۹/۲۷ |
| ۹ | عظیم گنجی پناهی | مشاغل | ۶۰ | ۹۰۰۰۰۰ | ۱۲۷۲۰۰ | ۴۲۰۲ ـ ۶۴/۹/۲۷ |
| ۱۰ | عظیم گنجی پناهی | مشاغل | ۶۱ | ۱۵۰۰۰۰۰ | ۱۹۵۰۰۰ | ۴۲۰۴ ـ ۶۴/۹/۲۷ |
| ۱۱ | عظیم گنجی پناهی | مشاغل | ۶۲ | ۱۳۵۰۰۰۰ | ۱۵۷۵۰۰ | ۴۲۰۶ ـ ۶۴/۹/۲۸ |
| ۱۲ | ایوب عباس زاده | مشاغل | ۵۹ | ۶۰۰۰۰۰ | ۷۰۰۸۰ | ۴۱۹۹ ـ ۶۴/۹/۲۷ |
| ۱۳ | ایوب عباس زاده | مشاغل | ۶۰ | ۹۰۰۰۰۰ | ۱۲۷۲۰۰ | ۴۲۰۱ ـ ۶۴/۹/۲۷ |
| ۱۴ | ایوب عباس زاده | مشاغل | ۶۱ | ۱۵۰۰۰۰۰ | ۱۹۵۰۰۰ | ۴۲۰۳ ـ ۶۴/۹/۲۷ |
| ۱۵ | ایوب عباس زاده | مشاغل | ۶۲ | ۱۳۵۰۰۰۰ | ۱۵۷۵۰۰ | ۴۲۰۵ ـ ۶۴/۹/۲۸ |
| ۱۶ | جواد صادقیان | مشاغل | ۶۰ | ۹۰۰۰۰۰ | ۱۲۷۲۰۰ | ۴۱۸۹ ـ ۶۴/۹/۲۷ |
| ۱۷ | جواد صادقیان | مشاغل | ۶۱ | ۲۰۰۰۰۰۰ | ۳۲۱۰۰۰ | ۴۱۹۰ ـ ۶۴/۹/۲۷ |
| ۱۸ | محرم بهاری | مشاغل | ۶۲ | ۱۸۰۰۰۰۰ | ۲۷۰۰۰۰ | ۴۱۹۱ ـ ۶۴/۹/۲۷ |
| ۱۹ | تقی میرشاه وله | مشاغل | ۵۹ | ۵۵۰۰۰۰ | ۶۱۰۸۰ | ۴۱۸۰ ـ ۶۴/۹/۲۷ |
| ۲۰ | فیروز چابك | مشاغل | ۶۰ | ۱۰۴۰۰۰۰ | ۱۵۷۱۲۰ | ۴۵۴۴ ـ ۶۴/۹/۲۸ |
| ۲۱ | جلال عالیخانی | مشاغل | ۶۱ | ۹۰۰۰۰۰ | ۶۴۰۰۰ | ۴۳۷۶ ـ ۶۴/۹/۲۷ |
| ۲۲ | جلال عالیخانی | مشاغل | ۶۰ | ۶۵۰۰۰۰ | ۷۹۰۸۰ | ۴۳۷۴ ـ ۶۴/۹/۲۷ |
| ۲۳ | جلال عالیخانی | مشاغل | ۶۲ | ۹۰۰۰۰۰ | ۶۴۰۰۰ | ۴۳۷۸ ـ ۶۴/۹/۲۷ |

م الف ۳۰۱۹۴
ممیز حوزه ۶۲۳ مالیاتهای مرکز تهران

«بسمه تعالی»
در اجرای ماده ۳۰۱ قانون مالیاتهای مستقیم بدینوسیله اوراق مالیاتی مؤدیان مشروحه ذیل ابلاغ میگردد.
خواهشمند است ظرف مدت ده روز از تاریخ ابلاغ به حوزه مالیاتی ۶۲۳ اداره کل مالیاتهای مرکز تهران به نشانی خیابان داور ـ مقابل درب شرقی دادگستری ـ طبقه اول ـ کد ۶ مراجعه نمائید.

| ردیف | نام و نام خانوادگی | منبع | عملکرد | درآمد مشمول مالیات به ریال | مالیات مورد مطالبه به ریال | شماره و تاریخ برگ تشخیص |
|---|---|---|---|---|---|---|
| ۱ | احمد بلغمی | مشاغل | ۶۰ | ۶۵۰۰۰۰ | ۷۹۰۸۰ | ۴۳۷۳ ـ ۶۴/۹/۲۷ |
| ۲ | احمد بلغمی | مشاغل | ۶۱ | ۹۰۰۰۰۰ | ۶۴۰۰۰ | ۴۳۷۵ ـ ۶۴/۹/۲۷ |
| ۳ | احمد بلغمی | مشاغل | ۶۲ | ۹۰۰۰۰۰ | ۶۴۰۰۰ | ۴۳۷۷ ـ ۶۴/۹/۲۷ |
| ۴ | سیدمحمود حقیقی | مشاغل | ۵۹ | ۲۲۰۰۰۰ | ۱۱۴۰۰ | ۴۳۵۴ ـ ۶۴/۹/۲۷ |
| ۵ | عبدالا حد اصغری | مشاغل | ۵۹ | ۹۹۰۰۰۰ | ۱۴۶۱۲۰ | ۴۶۵۶ ـ ۶۴/۹/۲۸ |
| ۶ | عبدالا حد اصغری | مشاغل | ۶۰ | ۱۱۷۰۰۰۰ | ۱۸۶۲۴۰ | ۴۶۵۷ ـ ۶۴/۹/۲۸ |
| ۷ | کاظم نیکنام | مشاغل | ۵۹ | ۳۳۰۰۰۰ | ۲۷۹۰۰ | ۴۷۴۵ ـ ۶۴/۹/۲۸ |
| ۸ | کاظم نیکنام | مشاغل | ۶۰ | ۷۸۰۰۰۰ | ۱۰۳۲۰۰ | ۴۷۴۶ ـ ۶۴/۹/۲۸ |
| ۹ | سهراب صدیق | مشاغل | ۶۰ | ۸۲۴۸۵۰ | ۱۱۲۱۷۰ | ۴۳۳۶ ـ ۶۴/۹/۲۷ |
| ۱۰ | ناصر شیرازی | مشاغل | ۶۱ | ۴۱۰۰۰۰ | ۶۲۰۰۰ | ۴۳۳۸ ـ ۶۴/۹/۲۷ |
| ۱۱ | میرزاعلی شیرازی | مشاغل | ۶۱ | ۴۱۰۰۰۰ | ۶۲۰۰۰ | ۴۳۳۷ ـ ۶۴/۹/۲۷ |
| ۱۲ | علی اشرف وکیلی | مشاغل | ۶۰ | ۸۴۰۰۰۰ | ۱۱۵۲۰۰ | ۴۳۳۰ ـ ۶۴/۹/۲۷ |
| ۱۳ | علی اشرف وکیلی | مشاغل | ۶۱ | ۹۶۰۰۰۰ | ۷۶۰۰۰ | ۴۳۳۱ ـ ۶۴/۹/۲۷ |
| ۱۴ | علی اشرف وکیلی | مشاغل | ۶۲ | ۹۶۰۰۰۰ | ۷۶۰۰۰ | ۴۳۳۲ ـ ۶۴/۹/۲۷ |
| ۱۵ | فیروز ساسانی‌نیا | مشاغل | ۶۰ | ۹۰۰۰۰۰ | ۱۲۷۲۰۰ | ۴۴۹۵ ـ ۶۴/۹/۲۸ |
| ۱۶ | فیروز ساسانی نیا | مشاغل | ۶۱ | ۱۲۰۰۰۰۰ | ۱۲۴۰۰۰ | ۴۴۹۶ ـ ۶۴/۹/۲۸ |
| ۱۷ | فیروز ساسانی نیا | مشاغل | ۶۲ | ۱۲۰۰۰۰۰ | ۱۲۴۰۰۰ | ۴۴۹۷ ـ ۶۴/۹/۲۸ |
| ۱۸ | برات بهزادی مقدم | مشاغل | ۵۹ | ۶۰۰۰۰۰ | ۷۰۰۸۰ | ۴۴۷۵ ـ ۶۴/۹/۲۸ |
| ۱۹ | برات بهزادی مقدم | مشاغل | ۶۰ | ۹۰۰۰۰۰ | ۱۲۷۲۰۰ | ۴۴۷۷ ـ ۶۴/۹/۲۸ |
| ۲۰ | برات بهزادی مقدم | مشاغل | ۶۱ | ۱۵۰۰۰۰۰ | ۱۹۵۰۰۰ | ۴۴۷۹ ـ ۶۴/۹/۲۸ |
| ۲۱ | حسن کاشانی | مشاغل

# انعکاس عملیات والفجر ـ ۸ در مطبوعات جهان

★ سرویس سیاسی ـ یک شبکه تلویزیونی آمریکا جنایت اخیر رژیم صدام درحمله به یک هواپیمای مسافربری رادرارتباط با موفقیت‌های بدست آمده در عملیات والفجر ـ ۸ دانست واعلام کرد: احتمالا موفقیت‌های اخیر قوای ایران باعث شده که عراق به‌یک‌اقدام‌ناشی از عجزودرماندگی، دست بزند .

شبکه تلویزیونی «ای. بی. سی» که دربرنامه‌های خبری پنج‌شنبه شب خود حمله هواپیماهای عراقی به‌یک هواپیمای مسافربری شرکت آسمان را اعلام کرد، افزود: نماینده جمهوری اسلامی ایران درسازمان ملل خاطرنشان ساخت‌که‌ایران، این اقدام عراق را بی‌جواب نخواهد گذاشت و آنرا تلافی خواهد کرد .

گزارشگر «ای بی سی» گفت: در میان ادعاها و گزارش‌های ضد ونقیض پیرامون تهاجم اخیر ایران، آنچه مهم می‌باشد، این است که ایران‌در تهاجم اخیر موفقیت‌های جالب توجهی‌کسب‌کرده واین امر باعث اضطراب کشورهای عربی مانند کویت وعربستان شده وحتی شوروی و آمریکارا نیز نگران ساخته است .

گزارش زیر حاصل نگاهی است به‌انعکاس بخشی از اخبار مربوط به عملیات نیروهای اسلام در رسانه‌های گروهی خارجی که‌باهم می‌خوانیم:

● تلویزیون انگلیس پریشب بارها فیلم‌هایی از جبهه‌های جنگ و پیروزی‌های رزم‌آوران اسلام را به نمایش گذاشت .

تلویزیون «بی‌بی‌سی» گزارش‌های تصویری‌ارسالی خبرنگار اعزامی خود به جبهه‌ها وشهر فاو را نمایش داد واز پیروزی‌های ایران به عنوان موفقیت‌های‌بزرگی که‌امرا برپیروزی‌های دیگر بازکرده، یادنمود.

● یکی از کارشناسان مسایل بین‌المللی در گفتگویی بارادیو «بی.بی.سی» لندن اظهار داشت: ایران می‌کوشد باانجام حملات محدود ویا یک «حمله عمده» نظیر آنچه اینک درفاو انجام داده، باوارد آوردن لطمات مادی وتضعیف روحیه عراقی‌ها، موجبات سقوط سیاسی‌رژیم صدام را فراهم آورد.

وی همچنین ضمن تائید شکست‌های عمده‌نیروهای عراقی درمناطق عملیاتی «والفجر ـ ۸» علت این شکست‌ها را بی‌کفایتی عراق در پیش‌بینی عملیات رزمندگان ایرانی دانسته و اقدام‌نیروهای ایران‌مبنی برگسترش‌جبهه‌های نبرد را عامل ایجاد وحشت در میان نیروهای ارتش عراق خواند .

وی درپاسخ به‌این سئوال‌که درصورت پیروزی‌های بیشتر نیروهای ایران نظیر تصرف شهر بصره، واکنش ابرقدرت‌ها بچه صورتی خواهد بود، گفت: این چیزی است که ایرقدرت‌ها از آغاز جنگ تاکنون مایل‌نبوده‌اند درباره آن فکر کنند .

● یک روزنامه صهیونیستی طی گزارشی ازاهمیت اقتصادی شهر آزادشده فاو ومناطق اطراف‌آن‌نوشت: منطقه‌تحت پیشروی ایرانی‌ها صاحب بزرگترین نخلستان دنیا است که محصول عظیم آن دومین صادرات عمده عراق به‌شمار می‌رود .

● روزنامه «تایمز مالی» چاپ لندن نوشت: جنگ خلیج فارس برای غرب به بن‌بست رسیده است‌واطلاعیه های عراق نشان می‌دهد که ایرانیان همچنان در حال حمله هستند.

● خبرنگار رادیو «بی‌بی‌سی» که در بغداد به‌سر می‌برد طی گزارشی ازجبهه‌های جنگ اعلام کرد: ایرانیان مواضع خود را در شهر فاو تثبیت کرده‌اند و عراقی‌ها برای اینکه در پاتکهای خود موفق شوند، احتیاج به‌نیرو های تازه‌نفس خواهند داشت و این امر از بنیه نظامی آنان در سایر جبهه‌های میانی و شمالی می‌کاهد. عراق چنانچه در جبهه جنوبی مجبور شود از نیروهای بیشتری استفاده کند، در جبهه جنگ ۱۵۰۰ کیلومتری به خصوص در نقاط شمالی و مرکزی بدون پشتوانه خواهد بود.

● روزنامه «مسلم» چاپ‌پاکستان درشماره روز پنجشنبه خود طی‌مقاله‌ای به بازتاب عملیات موفقیت‌آمیزوالفجر ـ ۸ پرداخته و می‌نویسد: در حال حاضر موقعیت ایران از نظر سوق‌الجیشی به گونه‌ای است که‌می‌تواند زمان و مکان حملات خود را انتخاب نماید. این در حالی است که نیروهای عراقی در انتظار ضربات شدیدتر نیروهای ایرانی هستند.

این روزنامه در ادامه می‌نویسد: در حال حاضر نیروهای عراقی در موقعیت واکنش قرار گرفته‌اند و ابتکار عمل کاملا در دست ایرانی‌ها می‌باشد.

● روزنامه «دیلی تلگراف» چاپ لندن در شماره روز پنجشنبه خود گزارشی از جبهه‌های جنگ همراه با یک عکس ۵ستونی از سربازان ایران که پرچم‌الله‌اکبر را به سوی بندر فاو حرکت می‌دهد، چاپ کرده است.

● روزنامه «گاردین» نیز در موردقربانیان سلاحهای شیمیایی عراق می‌نویسد: اقدام عراق در استفاده ازسلاح های شیمیائی وحشیانه‌ترین جنبه خشونت است.

● شبکه خبری تلویزیون نروژ در اخبار پریشب خود با پخش گزارشی از عملیات نیروهای اسلام گفت: حمله اخیر ایران از نظر نظامی بسیار عالی وگسترده‌بود.

● به نوشته روزنامه «کانبرا تایمز»، دولت‌استرالیا از گزارشهای به کارگیری گازهای شیمیایی توسط عراق در جریان عملیات آخیر رزمندگان اسلام، ابراز نگرانی کرده است.

● مجله نظامی «جینز» چاپ لندن نوشت: ایران با تهاجم به عمق خاک عراق توانست حمله خود طی یک سال اخیر را انجام دهد و به نظر می‌رسد ایرانیان در صدد حمله دیگری نیز هستند.

● خبرگزاری‌رویتر ازبلژیک گزارش‌داد: معاینات اولیه از سربازان مصدوم شیمیایی ایرانی نشان دهنده این واقعیت است که ارتش عراق از سلاح شیمیایی استفاده کرده است.

● روزنامه نروژی «صانومات» بخشی از پیروزیهای لشکر اسلام در جبهه‌ها را در شماره‌های اخیر خود منعکس ساخت. این روزنامه نوشت: کاربرد سلاحهای شیمیایی از سوی ارتش بعثی عراق نتوانسته است بر روند پیشروی نیروهای ایرانی تاثیر بگذارد.

● روزنامه پرتیراژ «کلاردین» چاپ آرژانتین‌ورود رزمندگان مجروح ایرانی بمبهای شیمیایی به اروپا را دلیل قطعی‌استفاده رژیم عراق از اینگونه سلاحهادانست.

در این گزارش مفصل، تصاویری از مجروحان بمبهای شیمیایی به چاپ رسیده است.

● یکی از پرتیراژترین روزنامه‌های سوئد نوشت: به نظر می‌رسد توپ، گلوله و خمپاره توان جلوگیری از پیشروی نیروهای رزمنده ایران را ندارد.

رزمندگان ایرانی، از مرگ باسلاح ایمان استقبال می‌کنند و می‌گویند: ما از سلاح ساخت بشر هراسی نداریم. پروردگار خالق ما است و لحظه مرگ زمانی که او صلاح بداند، فرا خواهد رسید.

روزنامه «سونسکا داگبلادت» در شماره دیروزخود ضمن درج عکسی از رزمندگان اسلام در حالی که‌قرآن و سلاح به دست دارند، می‌نویسد: نیروهای ایران که درجبهه‌ها دیده‌می‌شوند از روحیه‌ای بسیار قوی‌برخوردار هستند.

# روزنامه دیلی تلگراف: عراق مسئول کشته شدن ۴۰ مسافر غیر نظامی هواپیمای ایرانی است

● سرویس سیاسی ـ خبرهای مربوط به حمله هواپیماهای متجاوز عراقی به‌یک فروند هواپیمای مسافربری ایرانی و شهادت بیش از ۴۰ تن از مسافرین غیرنظامی این هواپیما ، همچنان درصدر اخبار رسانه‌ها و مطبوعات خارجی قرارداد .

گزارش زیر مربوط به انعکاس اخبار این جنایت وحشیانه رژیم عراق در روزنامه «دیلی‌تلگراف» چاپ‌لندن است که‌باهم می‌خوانیم :

روزنامه «دیلی‌تلگراف» چاپ انگلیس درگزارشی که با درشت‌ترین تیتر در یک چهارم صفحه اول شماره پریروز خود به چاپ رسانده ، نوشته است : هواپیمای‌غیرنظامی مسافربری ایران سرنگون شد و عراق مسئول کشته‌شدن چهل مسافر آن است .

به‌گزارش واحد مرکزی خبر از لندن ، این‌روزنامه سپس افزود : چهل تن که تعدادی از آنها نمایندگان مجلس بوده‌اند ، همگی زمانی کشته شدند که جنگنده‌های عراقی این هواپیمای «مجارتر» را هدف قرار دادند .

«دیلی تلگراف» ضمن تاکید بر این‌که هواپیما ازنوع «فالک فرندشیپ» بوده و در هوا منفجر شد ، نوشت : نماینده ویژه آیت‌الله خمینی در سپاه پاسداران هم در این هواپیما بود .

این روزنامه افزود : هواپیما متعلق به شرکت هواپیمایی «آسمان» بود و نمایندگان مجلس ایران اغلب از آن برای مسافرت‌های خود استفاده می‌کردند .

خبرنگار این روزنامه که در تهران بسر می‌برد و اخیرا از جبهه‌های جنگ دیدن کرده، تائید نمود: خود وی نیز در سفر به جنوب‌سوار همین نوع هواپیما شده است .

خبرنگار «دیلی‌تلگراف» افزود: بنظر وی عراق‌تصور کرده که خبرنگاران خارجی بیشتری عازم جبهه هستندو قصد نابود کردن آنها و عدم انتشار خبر در مورد‌عملیات اخیر راداشته است.

بدگفته این خبرنگار ، حضور خبرنگاران خارجی‌در جبهه‌ها آبروی دولت عراق را در ادعاهای خود علیه ایران برده است و اطلاعیه‌های این کشور را بی‌اعتبار کرده است .

«دیلی تلگراف» افزود : شاید عراق قصد داشته خفتی راکه از شکست‌های اخیر نصیبش شده است، با چنین عملی جبران کند .

به نوشته این روزنامه، درحالی که عراق‌هواپیمای غیر نظامی ایران را با مسافران غیر نظامی سرنگون می‌کند ، ایران ۴۵ فروند هواپیمای جنگی عراق را در جبهه‌ها سرنگون کرده است .

**اظهارات سخنگوی «یاتا»**

سازمان بین‌المللی هواپیمایی «یاتا» ، پریروزهرگونه حمله به هواپیماهای غیر نظامی که امنیت هوایی را از بین‌می‌برد ، بشدت محکوم کرد.

بگزارش واحد مرکزی خبر از لندن، یک سخنگوی این سازمان که از ژنو با خبرنگار صدا وسیما در لندن تماس داشت ، اقدام دولت عراق در سرنگون کردن هواپیمای شرکت آسمان را برفراز اهواز مغایر با قوانین بین‌المللی و مغایر با کنوانسیون «شیکاگو و بیانیه‌ی‌اکتبر گذشته «هامبورگ» اعلام کرد.

سخنگوی «یاتا» در این تماس اعلام کرد: در انتظار دریافت اطلاعات‌کامل و جزئیات بیشتر درمورد سقوط هواپیمای شرکت«آسمان» از سوی مقامات ایرانی است و پس از دریافت اطلاعات رسمی از طریق مجاری رسمی، محکومیت رژیم عراق را اعلام خواهد کرد . وی حادثه سقوط هواپیمای مسافری شرکت آسمان برفراز اهواز را با سقوط هواپیمای مسافربری کره‌ای که چندی پیش برفراز «ساخالین» و با موشکهای روسی سرنگون‌شد، مقایسه کرد و افزود : سازمان ما بارها خواستار حفظ امنیت پروازهای مسافری صرف‌نظر از هر نوع انسان و با هر مقامی که در آن است ، شده است .

سخنگوی «یاتا» گفت : پس از ۲۴ ساعت که از این حادثه گذشته ، هنوز دولت ایران اطلاعی در این مورد به «یاتا» نداده و ما در انتظار دریافت اطلاعات بیشتر در این زمینه هستیم .

وی ضمن اشاره به مفاد کنواسیون «شیکاگو» و بیانیه اکتبر گذشته «هامبورگ» خواستار امنیت کامل پروازهای غیر نظامی و حفظ جان همه مسافران آن‌شد و افزود :

براساس مفاد این کنواسیون و این بیانیه و همه بیانیه‌های قبلی «یاتا» ، دولت‌ها مسئول حفظ امنیت مسافرت‌های هوایی و حفظ جان مسافران هستند .

وی گفت: اگرچه اکثر مطبوعات جهان‌این حادثه را تائید کرده‌اند . اما این سازمان به اطلاعات رسمی نیاز دارد و در انتظار دریافت آن از سوی دولت ایران‌است.

# سازمانها و نهادهای مختلف حمله وحشیانه جنایتکاران بعثی به هواپیمای مسافربری ایران را محکوم کردند

**اطلاعیه جامعه‌ی‌مدرسین‌حوزه‌ی علمیه‌ی قم در مورد جنایت اخیر رژیم عراق**

● قم ـ خبرگزاری جمهوری اسلامی: درپی حمله ناجوانمردانه‌ی جنگنده‌های رژیم خون‌آشام صدام به هواپیمای غیرنظامی ایران، جامعه‌ی مدرسین حوزه‌ی علمیه‌ی قم باصدور اطلاعیه‌ای، ضمن محکوم کردن‌این جنایت وحشیانه حکام سرسپرده عراق،ازسازمان ملل وجوامع مدعی حقوق بشر خواست تااز سکوت مرگبار خود در رابطه باگستاخی‌های بی‌شرمانه‌ی رژیم ضد انسانی عراق بیرون آیند وبیش ازاین درنزد ملتها به عنوان توجیه‌کنندگان حرکتهای ضد حقوق‌بشر مطرح نباشند .

**اطلاعیه مجلس اعلای انقلاب‌اسلامی عراق**

● تهران ـ خبرگزاری جمهوری اسلامی: مجلس اعلای انقلاب اسلامی عراق طی اطلاعیه‌ای جنایت هولناک جانیان حکام بغداد در سرنگونی هواپیمای مسافربری ایران‌را بشدت محکوم کرد. دراین اطلاعیه تاکید شده است:اقدام جنایتکارانه رژیم بعث عفلقی عراق مارا به‌تعجب واداشته است زیرا این رژیم از زمانی‌که قدرت را در عراق بدست گرفت، همواره برجنایات خود افزوده است .

**بیانیه‌ی بنیاد شهید**

بنیاد شهید انقلاب اسلامی به‌دنبال این اقدام ضد انسانی رژیم بعثی عراق طی اطلاعیه‌ای اعلام کرد:آنگاه که رژیم بعثی ـ صهیونیستی عراق در مقابله بارزمندگان توانمند اسلام‌درعملیات ظفرمند والفجر ـ ۸ زبونی‌وناتوانی خودرا احساس کرد وزمانی که ازاقدام ضدانسانی و مخالف‌باقوانین بین‌المللی دراستفاده ازسلاحهای‌شیمیایی نتوانست کمترین اثری در حملات حماسه‌آفرین‌سپاهیان اسلام ایجاد نماید، تردیدی وجود نداشت ، این رژیم جنایتکار که آخرین لحظات حیات سیاسی خود را می گذراند، اینگونه بی‌شرمانه‌به‌یک‌فروند هواپیمای‌مسافربری حمله نماید وتعدادی از عزیزان این امت مسلمان را به شهادت رساند .

درادامه این پیام می‌خوانیم: بنیاد شهید انقلاب اسلامی، شهادت‌نماینده‌ی حضرت‌امام‌درسپاه پاسداران، تعدادی از نمایندگان مجلس شورای اسلامی، قضات و حکام شرع، روحانیون متعهد ودیگرعزیزان شهید دراین حادثه را به‌امام امت، امت شهیدپرور، نمایندگان محترم مجلس، پاسداران جان برکف، روحانیت متعهد وخانواده های معظمشان تبریک و تسلیت می‌گوید.

**اطلاعیه سپا دپاسداران منطقه یک ثارالله**

● تهران ـ خبرگزاری جمهوری اسلامی : سپاه پاسداران انقلاب اسلامی منطقه‌ی یک ثارالله با صدور اطلاعیه‌ای شهادت نماینده‌ی محترم حضرت امام درسپاه پاسداران انقلاب‌اسلامی‌حجت‌الاسلام محلاتی‌ونمایندگان محترم مجلس شورای اسلامی و عده‌ای از روحانیت مبارز وقضات‌کشوررابه‌حضور امام‌زمان عج‌الله‌تعالی‌فرجه الشریف ونائب برحقش امام خمینی وآیت‌الله مهدوی‌کنی دبیر جامعه روحانیت مبارز و حجت‌الاسلام والمسلمین رفسنجانی رئیس مجلس شورای‌اسلامی وامت شهیدپرور تبریک وتسلیت گفت .

**بیانیه اتحادیه انجمنهای اسلامی‌دانشجویان ایرانی در اروپا**

● لندن ـ واحد مرکزی خبر: اتحادیه‌ی انجمنهای اسلامی دانشجویان ایرانی در اروپا از افکار عمومی و آزادیخواهان جهان خواست عاملین انفجار هواپیمای غیرنظامی شرکت «آسمان» را محکوم کرده و بامهلت‌دادن ومسلمان ایران اظهار همدردی‌کنند.

این اتحادیه درپیامی‌که‌عصرپریروز درارو پاانتشاردادسکوت مجامع بین‌المللی و دولتهای جهان را در این مورد محکوم کرد .

# خبرنگار اطلاعات در «ماسوله» درگذشت

فومن ـ خبرنگاراطلاعات: با کمال تاسف اطلاع یافتیم‌که آقای محمود محسن‌زاده خبرنگار روزنامه اطلاعات‌در «ماسوله» فومن بعلت سکته قلبی دارفانی را وداع گفت. وی که سالهای متمادی ضمن فروش نشریات‌موسسه اطلاعات، در شغل خبرنگاری برای این موسسه انجام وظیفه می‌کرد، دعوت حق‌را لبیک گفت.

دفتر نمایندگی روزنامه اطلاعات در شهرستان فومن فوت این همکار گرامی را به خانواده محترم محسن‌زاده تسلیت‌گفته‌و برای‌بازماندگانش آرزوی صبرو سلامتی دارد.

# کلاس دوهفته‌ای آموزش استاندارد و کنترل کیفیت برای واحد های تولیدی

کلاس آموزش استاندارد و کنترل کیفیت برای واحدهای تولیدی، از اول اسفند ماه سال جاری درشهر صنعتی کرج گشایش می‌یابد .

به‌گزارش روابط عمومی موسسه استانداردوتحقیقات صنعتی ایران، دراین کلاس‌که‌به‌مدت دوهفته درساختمان صنایع بسته‌بندی وسلولزی تشکیل می‌شود ضمن بحث پیرامون کنترل کیفیت، آمار ومفاهیم استاندارد، چندفیلم آموزشی به‌نمایش درمی‌آیدوشرکت کنندگان ازآزمایشگاه های کنترل کیفیت خط تولید کارخانجات بازدید خواهند کرد .

همچنین نظیر این کلاس برای آموزش مسئولین کنترل کیفیت واحدهای تولیدی وصنایع نساجی استان اصفهان به مدت یک ماه در محل هنرستان نساجی استان برگزار خواهد شد.

# هفتمین دوره آزمون کاردانی فنی افسران پلیس راه برگزار شد .

هفتمین دوره آزمون کاردان فنی افسران کارشناس پلیس راه روز چهارشنبه گذشته و صبح پریروز در محل ستاد پلیس راه ژاندارمـری جمهوری اسلامی برگزار شد.

مسئول روابط عمومی پلیس راه‌درتماسی باخبرگزاری جمهوری اسلامی اعلام کرد، در این آزمون که با حضور تعدادی از افسران کارشناس پلیس راه مناطق مختلف کشور انجام شد، ازدروس تخصصی و عمومی تصادفات ، صدور دفترچه ، مکانیک ، شماره‌گـذاری ، آئین‌نامه، اخذجرائم واجرائیات آزمایش به عمل آمد. لازم به تذکر است که آزمون مذکور به منظورافزایش سطح بینش کارشناسی تصادفات افسران پلیس راه و رسیدگی دقیق به تصادفات هرسه ماه یـکبار انجام می‌شود.

# افتتاح ایستگاه آتش نشانی شهرک کیانشهر

بیست‌یکمین ایستگاه آتش‌نشانی که مجهز به وسایل خدمات ایمنی نیز می‌باشد ،در شهرک کیانشهر واقع در جنوب شرقی تهران افتتاح و مورد بهره‌برداری قرار گرفت .

در مراسم گشایش این ایستگاه که عصر روز چهار ـ شنبه گذشته با حضورشهردار و مسئولین شهرداری تهران و روحانیون و اهالی محل تشکیل شد ، ابتدا آقای عبدلی مدیرعامل سازمان آتش‌نشانی‌و خدمات ایمنی شهرداری تهران گزارشی از عملکرد این‌سازمان را ارائه کرد و گفت :

پس از پیروزی انـقلاب اسلامی تاکنون ۸ ایستگاه جدید در تهران احداث شده‌و مقدمات ایجاد ۶ ایستگاه دیگر در سطح تهران فراهم شده است که تا پایان سال ۶۵چهار ایستگاه آن مورد بهره‌برداری قرار میگیرد .

بنابرهمین گزارش ، سپس شهردار تهران با اشاره به وسعت شهر تهران و کمبود ایستگاه‌هاو نیروهای این سازمان ، از خدمات آتش‌نشانی و امدادگران مربوطه تشکر کرد و از آنان بعنوان رزمندگان وایثارگران پشت جبهه یاد کرد .

# ۲۲ نفر دیگر از برادران مسلمان ایرانی مقیم کویت اخراج شدند

بندر بوشهر ـ دولت کویت در ادامه اقدامات‌خصمانه خود علیه جمهوری اسلامی ایران ، باردیگر ۲۲ نفـر از برادران مسلمان ایرانی مقیم آن کشور را اخراج کرد .

این عده که توسط مقامات کویت متحمل شکنجه‌های روحی وجسمی شده و اموالشان نیز توقیف شده است بوسیله چند فروند موتورلنج از طریق مرزهای آبی‌خلیج فارس وارد کشور شده و در اردوگاه معاودین مستقـر در بندر بوشهر اسکان یافتند .

**انتصاب در وزارت صنایع سنگین**

روابط عمومی وزارت صنایع سنگین اعلام کرد : طی حکمی‌از سوی‌مهندس بهزاد نبوی وزیر صنایع سنگین آقای محسن صفائی فراهانی مشاوروزیردرامو ـ طرحهاو برنامه‌های‌توسعه‌با حفظ سمت به سرپرستـی معاونت پشتیبانی‌صنعتی‌امور دفاعی وزارت منصوب‌شد.

**انتصاب در وزارت کار و امور اجتماعی**

به گزارش روابط عمومی وزارت کـار و امـور اجتماعی از سوی بـرادر ابوالقاسم سرحـدی‌زاده وزیر کار و امور‌اجتماعی آقایان : امان‌الله دهقانی سانیج به سمت مدیرکـل کار و امور اجتماعی‌استان تهران و مهدی ملکی‌نـژاد به سمت سرپرست اداره‌کل کار و امور اجتماعی‌قزوین منصوب و مشغول به کار شدند.

**تشکیل دوره‌آموزشی تعاونیهای کارگری**

روابط عمومی‌وزارت‌کار و امور اجتماعی اعـلام کرد: نخستیـن دوره آموزش تعاون جهت بـالا بردن سطح آگاهی اعضاء تعاونی‌ها، هیات مدیـره بازرسان و مدیران عامـل بیش از ۳۰ شرکت تعاونی کارگری در محل موسسه کارو تامین اجتماعی‌تشکیل شد. در این دوره‌آموزشی کـه از سوی اداره کـل نظارت‌و حسابرسی‌شرکت‌های تعاونی وزارت کار و امورا‌جتماعی برگزارگردید، اصول ومبانی تعـاون مدیریت و امور مالی در شرکتهای تعاونی‌و همچنین تاثیر اخـلاق و فـرهنگ اسلامی در عملکردمسئولیـن تعاونی‌ها مورد بحث قرار گرفت.

**عیادت از مجروحین شیمیائی عملیات اخیر رزمندگان اسلام**

تهران ـ خبرگـزاری جمهوری اسلامی: استاندار تهران و مدیر عامل بهداری منطقه‌ای این استان صبح پریروز (جمعه) در بیمارستان بوعلی از مجروحین‌شیمیائی عملیات اخیررزمندگان اسلام عیادت کردند.

بگزارش خبـرگـزاری جمهوری اسلامی این گروه از مجروحان شیمیائی کـه در عملیات والفجر ـ ۸ براثر استفاده‌رژیم‌بعثی‌صهیونیستی عراق از سلاحهای شیمیائی مجروح شده‌اند ، زیر نظر پزشکان متعهد و متخصص این بیمارستان تحت درمـان قرار دارند.

**دیدار آقای لواسانی با حکام راس‌الخیمه‌و عجمان**

تهران ـ خبرگـزاری جمهوری اسلامی : بگزارش خبرگزاری امارات ، شیخ صغربن محمدالقسیمی عضو شورای عالی امارات عربی متحده و حاکم راس الخیمه پریروز در راس‌الخیمـه با محمد حسین لواسانـی رئیس اداره امور عربـی و آفریقائی وزارت خارجـه ایران دیدار و گفتگو کرد. در این جلسه مصطفی‌فومنی حائری سفیرایران درامارات نیز شرکت داشت.

به گزارش خبـرگزاری امارات ، شیخ حمیدبن‌راشد النعیمی عضو شورای عالی امارات و حاکم عجمان نیز دیروز جمعه در «عجمان» با محمد حسین لواسانی رئیس اداره امور عرب و آفریقائی وزارت خارجه ایران دیدار و گفتگو کرد در این جلسه مصطفی فومنی حائری سفیر جمهوری اسلامی ایران در امارت نیز شرکت داشت.

# دیدار مشاور عالی وزارت امور خارجه‌خلق‌چین با عضو هیات رئیسه مجلس شورای اسلامی

● مشاور عالی وزارت امور خارجه خلق چین که در راس هیاتی در کشورمان بسر می‌برد ، عصردیروز، در محل مجلس شورای اسلامی باآقای سیدجلیل‌سیدزاده عضو هیات رئیسه مجلس شورای اسلامی دیدار وگفتگو کرد .

بگزارش روابط عمومی مجلس شورای‌اسلامی ، در این دیدار پیرامون گسترش مناسبات دوجانبه و همکاریهای بین‌المللی مذاکره به عمل آمد .

# سخنان وزیر کشور در مراسم بزرگداشت ۲ شهید در مسجد سبحان

تهران ـ خبرگزاری جمهوری اسلامی: به‌مناسبت گرامیداشت خاطره ایثارگریها و جانبازی‌های شهید حسین رجبی پور مسئول کارگزینی کل سپاه‌پاسداران وپاسدار شهید سید جمال حسینی تصویر گر حماسه‌های سپاهیـان تـوحیـد مجلس‌باشکوهی در مسجد سبحان واقع در خیابان حسینی باحضورجمع کثیری از امت مسلمان تهران برگزار شد. در این مراسم حجت‌الاسلام سید علی اکبر محتشمی وزیرکشور طی سخنان مبسوطی از مقام والای شهدای اسلام‌تقدیر کرد و گفت: خون جوانان ما که در جبهه‌های جنگ تحمیلی و جای ،جای میهن اسلامی به زمین می‌ریزد اینک تاثیر خود را برجهان نشان می‌دهد و ما شاهـد حرکتهای اسلامی در کشورهای مختلف جهان هستیم.

وی سپس به بررسی اوضاع لبنان وقیام ملت مقاوم و مسلمان این کشور علیه تجاوز صهیونیستها پرداخت و گفت....

صهیونیستها دراولین جائی که عقب نشینی کردند لبنان بود و آن نیز به علت آشنائی وپیوستن جوانان مسلمان لبنان به حرکت انقلاب اسلامی بود حجت ـ الاسلام محتشمی در خاتمه از دلاوریهای اعجاب انگیز رزمندگان اسلام در جبهه‌های نبرد که همچون‌گذشته این بار نیز الطاف الهی نصیب حالشان گشته است قدردانی وبرای پیروزی نهایی آنان دعا کرد.

تلفن ۳۱۱۲۱۲ حادثه... حادثه... حادثه... تلفن ۳۱۱۲۱۲

# از ۷ قاچاقچی در کرمان بیش از ۲۹ کیلو گرم شیره تریاك بدست آمد

سرویس حوادث: پاسداران کمیته انقلاب‌اسلامی کرمان از ۷ قاچاقچی باسابقه ۲۹ کیلوگرم‌شیره‌تریاك کشف کردند.

سخنگوی روابط عمومی ستاد مرکزی کمیته انقلاب اسلامی اعلام کرد: برادران پاسدار کمیته‌انقلاب اسلامی کرمان طی دو معامله صوری و یك عملیات ایست بازرسی از یکدستگاه اتومبیل سواری ولوو مقدار ۲۹٫۱۰۰ کیلو گرم شیره تریاك کشف وضبط کردند. در این رابطه ۷نفر قاچاقچی باسابقه بدام افتادند.

# مردی که پدر زن ، برادر زن و همسر خود را به قتل رسانده بود قصاص شد .

سنندج ـ خبرنگار اطلاعات :مردی‌به‌نام احمدعلی کاوه که به جرم قتل همسر وبرادر زن وپدر زنش در دادگاه کیفری شعبه یک سنندج محاکمه و به اعـدام محکوم شده بود پس از تائید حکم صادره از سوی دیوان عالی کشور چند روز پیش در محوطه زندان سنندج قصاص شد.

براساس گزارش خبرنگار ما، در مهرماه سال ۶۲ احمد علی کاوه ساکن شهرستان قروه درضیافتی که به افتخار پدرزنش که عمویش هم بود برپا ساخته بود با میهمانانش به مشاجره پرداخت و بدنبال‌یک‌مشاجره لفظی احمد علی کاوه باسلاح کمری که‌به‌همراه داشت‌محمد علی کاوه (پدرزن) ، ایرج کاوه (برادرزن) و (پروین کاوه) همسر خود را به قتل رساند . دربی این قتل‌احمد علی کاوه دستگیر و جریان این جنایت از طرف دادسرای شهرستان قروه تحت تعقیب شد .

پرونده این قتل‌ها به دادگاه کیفری شعبه یك سنندج ارجاع شد و طی جلسات متعدد قاتل به اعدام محکوم شد. که حکم صادره برای تائید به دیوان‌عالی کشور ارسال شد و باتائید حکم صادره از سوی‌دیوان‌عالی‌کشور،پرونده جهت اجرای حکم به‌دایره اجرای احکام کیفری دادسرای عمومی سنندج فرستاده شد ودر نتیجه حکم صادره چند روز پیش در محوطه زندان سنندج به مرحله اجرا درآمد.

در «سوخته‌کوه» دهشال

# یك کارخانه برنجکوبی و۲مغازه مجاور آن طعمه حریق شد

دهشال ـ خبرنگاراطلاعات ـ یک کارخانه برنجکوبی متعلق به تقی محمددوست و بقالی و قهوه‌خانه مجاور آن متعلق به عبدالله محمددوست و حسنعلی رضاپور در روستای «سوخته کوه» دهشال از توابع لاهیجان آتش گرفت و بکلی تبدیل به تلی از خاکستر شد. در این‌حریق ۱۶۴ کیسه برنج و ۲۸۷ کیسه شالی بانضمام ۷۰۰ هزار ریال پول‌نقد از بین رفت. ضمنا در این حریق در محل قهوه‌خانه نیز مبالغی پول نقد به همراه ۱۵۰۰ کیلو برنج صدری سوخت و خسارات کلی به صاحبان این مغازه‌ها وارد آمد. میزان دقیق خسارات وارده از سوی پاسگاه ژاندارمری آستانه‌اشرفیه تحت پیگرد قراردارد.

# در ورودی مدرسه‌ای روی دانش‌آموز۸ساله‌ای سقوط و او رابشدت مجروح کرد

سرویس حوادث: دانش آموز ۸ ساله‌ای بر اثر سقوط در ورودی مدرسه بشدت مجروح شد.

به گزارش رسیده چند روز پیش پسربچه ۸ساله‌ای به‌نام «پیمان همراهی» دانش‌آموز کلاس دوم دبستان شهید صمدانی واقع‌در شهرزیبا براثر سقوط درورودی مدرسه بشدت مجروح شد.

مجروح از زیر درخارج وبه بیمارستان امیرالمومنین تهران انتقال یافت و سرش تحت عمل جراحی قـرار گرفت.

گفته می‌شود پوسیدگی لولای در باعث وقوع این حادثه شده است.

جریان حادثه از سوی مامورین ژاندارمری کن تحت بررسی است.

**هشدار به مسئولین مدارس**

خبرنگار ما می‌افزاید باتوجه به‌اینکه در ورودی اکثر مدارس از درهای آهنی سنگین می‌باشد که به مرور زمان احتیاج به بازرسی اساسی دارد . جا دارد مسئولین مدارس قبل از اینکه حادثه ناگواری رخ دهد به‌این حادثه ناگوار توجه‌کنند و نسبت‌به تعمیرات‌اساسی درها و دیگر نقاط خطرآفرین سریعتر اقدام کنند.

جهت مشورت در مورد چگونگی مذاکرات «صلح» خاورمیانه

## نمایندگان اردنی «کرانه باختری» به‌امان فراخوانده‌شدند

به‌گفته رادیو اسرائیل، پنج عضو پارلمان اردن که مقیم کرانه باختری رودادن هستند، پریروز عازم امان شدند.

به گزارش خبرگزاری رویتر، رادیو اسرائیل‌گفت: اردن به عجله این افراد را به پایتخت خود فراخوانده است تاظاهرا درباره‌پیشنهاد شاه حسین جهت همکاری احتمالی کرانه باختری در مذاکرات صلح خاورمیانه با آنان مشورت کند. این پیشنهاد در پی اعلام سرخوردگی شاه حسین از سازمان آزادی‌بخش فلسطین مطرح شد. رادیو اسرائیل اسامی این نمایندگان راذکر نکرد ولی گفت: آنها نیمی از نمایندگان کرانه باختری در مجلس اردن هستند. به گفته‌ی منابع فلسطینی در کرانه باختری، برخی از این نمایندگان روز پنجشنبه عازم امان شدند.

## جمیل در تلاش برای وادار کردن عربستان جهت میانجیگری میان اووسوریه‌شکست‌خورد

**ابوظبی ـ خبرگزاری امارات:**

پریروز به نقل از منابع سیاسی لبنان گفته شد، «امین جمیل» رئیس جمهور لبنان نتوانست عربستان سعودی را به میانجیگری بین خود و سوریه در پی بحران اخیر در روابط دو طرف متقاعد سازد.

این منابع در مصاحبه‌ای با روزنامه‌ی «الاتحاد»چاپ امارات عربی متحده‌گفتند: «امین جمیل» طی نامه‌ای‌که از طریق سفارت لبنان‌برای «ریاض» ارسال داشته‌بود، تمایل خود را برای سفربه عربستان سعودی ابراز داشته بود، لیکن مقام‌های عربستان گفته‌اند، این سفر تا استقرار شرایط بهتر می‌بایست به تعویق افتد.

همین منابع افزودند: «رشید کرامی»نخست وزیر لبنان نیز در پی دریافت دعوتنامه‌ی رسمی عربستان برای سفر به این‌کشور، اظهار تمایل کرده است به ریاض سفر کند.

باپیامی از حسن‌هابره

## وزیر خارجه چاد وارد «الجزایر» شد

احمد کوروم وزیر مشاور در امور خارجی چاد، باپیامی از حسن‌هابره رئیس حکومت این کشور برای شاذلی بن جدیدرئیس جمهوری الجزایر پریروز (جمعه) وارد الجزیره شد.

به گزارش واحدمرکزی خبر به نقل از خبرگزاری فرانسه، کوروم چهارشنبه و پنجشنبه گذشته نیز در تونس با بورقیبه دیدار داشت. درمورد‌محتوای‌این پیام خبری مخابره نشده است، ولی دفتر سیاسی جبهه آزادیبخش ملی الجزایر در اجلاس چهارشنبه‌اش از،از سر ـ گیری‌رویاروئی مسلحانه در چاد ابراز تاسف کرده‌بود.

## دبیر کل حزب کمونیست «اسرائیل» عازم مسکو شد

تل‌آویو ـ خبرگزاری فرانسه: مایرویلنر دبیر کل حزب کمونیست (راکاح) اسرائیل روز جمعه تل‌آویو را برای شرکت در بیست‌و هفتمین کنگره‌حزب کمونیست شوروی به سوی مسکو ترک کرد.

ویلنر که در این سفر یک‌عضو «دفتر سیاسی»حزب کمونیست اسرائیل او را همراهی می‌کند، ازهرگونه اظهارنظری در رابطه‌باآزادی آناتولی چارانسکی، یهودی ناراضی روس خودداری کرد. حزب کمونیست‌اسرائیل از ۱۲۰ کرسی پارلمان فقط چهارکرسی رادراختیار دارد.

## سیاست آمریکادر فیلیپین ازسوی مقامات شوروی مورد انتقاد قرار گرفت

**مسکو یونایتدپرس :**

روزنامه‌ها، تلویزیون و مقامهای شوروی پریروز آمریکا را به مداخله‌درامور داخلی کشورهای دیگر و استفاده‌از مناقشات‌منطقه‌ای به عنوان یک استراتژی‌کلی ضد شوروی متهم‌ساختند.

سیاست آمریکا درفیلیپین از سوی یک مقام وزارت خارجه شوروی و در سرمقاله «پراودا» و نیز طی مقاله‌ای در «پراودا» مورد انتقاد قرار گرفت.

این سمبه اتفاق،واشنگتن را به‌مداخله درامور داخلی فیلیپین‌بادخالت درانتخابات هفتمین‌دوره ریاست جمهوری در این کشور متهم‌ساختند.

ایزوستیا می‌نویسد این سئوال مطرح میشود که به کدام حق آمریکا سعی‌دارد در مورد اینکه چه‌کسی ریاست کشور را درفیلیپین بعهده گیرد اتخاذ تصمیم کند.

روز جمعه همچنین‌ولاد ـ یمیرلومیکو از اداره مطبوعات وزارت خارجه شوروی در یک کنفرانس مطبوعاتی گفت مداخله آمریکا به نحوی است که انسان فکر می‌کند انتخابات دریک سرزمین‌تحت‌قیمومیت آمریکا ونه دریک کشور برخوردارا زحق حاکمیت برگزار می‌شود.

نقل و انتقالات‌نیروهای آمریکایی نیز از سوی خبرگزاری نووستی مورد انتقاد قرار گرفت. این خبرگزاری‌در مقاله‌سردبیری تحت عنوان دیپلماسی ناو هواپیمابر می‌افزاید آمریکا از رویارویی اخیر با لیبی برای تقویت نیرو ـ های دریایی مسلح به سلاحهای هسته‌ای خوددر دیترانه استفاده‌کرده‌است.

این خبرگزاری می‌افزاید لیبی تنها به عنوان بهانه‌ای برای اعزام سه‌ناو هواپیمابر آمریکا به مدیترانه مورد استفاده قرار گرفته است‌و پنتاگون ممکن است تاکنون برنامه باقی ماندن این‌سه ناو رادر مدیترانه تنظیم کرده باشد.

## انتقاد «پاپاندرئو» از آمریکا

تهران ـ واحد مرکزی خبر :

آندره‌یاس پاپاندرئو، نخست‌وزیریونان پریروز به خاطر ادامه تاخیر درفروش چهل فروند هواپیمای بسیارپیشرفته «اف ـ ۱۶» آمریکا به یونان از واشنگتن انتقاد کرد. به گزارش واحد مرکزی خبر بنقل از خبرگزاری «رویتر» پس از آنکه یونان قول‌داد اسرار مربوط به‌تکنولوژی این‌نوع هواپیماها را حفظ نماید ودر این رابطه موافقت‌نامه‌ای باآمریکا به‌امضاء رساند، ماه گذشته واشنگتن فروش‌جت‌های اف ۱۶ باید حل شود.

به‌آن کشور را تصویب کرد. پاپاندرئو به پارلمان یونان گفت: «گاسپارو اینبرگر»، وزیر جنگ آمریکا در هفته جاری برای یک عضوکنگره آمریکاروشن ساخته‌است که هنوز مسائل مهمی وجود دارد که قبل از ارائه طرح فروش جت‌های اف ۱۶ به کنگره آمریکا جهت تصویب نهائی، باید روشن شود. رهبر یونان گفت دوست‌دارم بدانم این مسائل مهم چیست زیرا مسائل مربوط به فروش جت‌های اف ۱۶ باید حل شود.

## دوفلسطینی طرفدارابونضال اززندان‌فرانسه آزادشدند

تهران ـ واحد مرکزی خبر:

دو فلسطینی قبل از موعد مقرر پریروز از زندانهای درازمدت آزاد و از فرانسه اخراج شدند. به گزارش خبرگزاری رویتر، تلویزیون فرانسه گفت: این اقدام در پی مذاکره بین دولت فرانسه و گروه فلسطینی ابونضال بموردا‌جراگذاشته شد.

بنابراین گزارش، «عاصم حسینی» و «کاید‌اسد» که‌هر دو اردنی ـ فلسطینی‌الاصل هستند، هفت سال‌ونیم از پانزده سال دوران زندان خود را در فرانسه طی کرده‌اند. آنها بجرم قتل «عزالدین کلال» نماینده‌ی سازمان آزادیبخش فلسطین در پاریس در سال ۱۹۷۸ زندانی بودند.

دولت فرانسه تائید کرد، که این دو نفر را آزاد و اخراج کرده، لیکن درمورد زمان و محلی که‌آنان‌فرانسه را به قصد آن ترک کردند، توضیحی نداده است.

در این‌حال گزارش‌های مطبوعاتی فرانسه حاکی است، آزادی این دو تن بخشی از معامله برسر چهار گروگان فرانسوی است که در حدود یک سال قبل در لبنان‌به‌گروگان گرفته‌شده‌اند.

یک مفسر رادیو فرانسه گفت: آزادی این دو نفر بدون تردید یک ژست حسن‌نیت نسبت به‌ابونضال است. تلویزیون‌فرانسه‌بدون ذکر منبع گزارش گفت: این اقدام در پی مذاکرات‌طولانی بین مشاوران‌رئیس‌جمهوری فرانسه و گروه ابونضال که مخالف یاسر عرفات است، صورت گرفت.

## ۸۰ شکاف در بدنه ۵ فروند بوئینگ ۷۴۷

تهران ـ خبرگزاری جمهوری اسلامی: درهریک از ۵ فروند هواپیما بوئینگ ۷۴۷ متعلق به خطوط‌هوائی ژاپن که مورد بازرسی قرار گرفته‌اند در حدود ۸۰ شکاف مشاهده شده است.

به گزارش «تاس» از توکیو، خرابی قسمتهای مختلف بدنه هواپیماها ناشی از «کهنگی» زودرس‌فلز است که با عمر تضمین شده هواپیما توسط کمپانی سازنده آن مطابقت ندارد.

به گفته کارشناسان شکاف‌های ایجاد شده در بدنه فلزی و خطاهای موجود در طراحی هواپیما، علت سقوط بوئینگ ۷۴۷ مسافربری ژاپن در سال گذشته بوده است. در این حادثه که در ماه اوت سال ۱۹۸۵ رخ داد، ۵۲۰ تن کشته شدند.

## یک‌خلبان‌چینی باهواپیمای «میگ ـ ۱۹» به‌کره‌جنوبی گریخت

سئول ـ یونایتدپرس:

یک خلبان چینی روز دشته به کره جنوبی فرار کرد. فرار وی به این کشور که با جت جنگنده میگ ۱۹ ساخت چین صورت گرفت، موجب هشدار حمله هوایی در سئول و مناطق اطراف آن شد.

لی‌هانک سیک سخنگوی وزارت دفاع کره جنوبی گفت: دو فروند جت کره شمالی سعی کردند در پی مخابره پیام خلبان چینی که خواهان فرار به کره‌جنوبی شده بود مداخله کنند، لکن‌جتهای نظامی کره‌جنوبی آنان را بازگرداندند.

چین بلادرنگ خواستار باز ردادن این هواپیما و خلبان ان طی یک بیانیه رسمی بدون اشاره به فرار خلبان شد.

تحلیلگران غربی می‌گویند، پکن و سئول که‌بایکدیگر روابط دیپلماتیک ندارند، ممکن‌است‌از طریق‌مذاکرات خود در هنگ‌کنگ مقدمات بازگرداندن هواپیمای چینی را فراهم آورند.

## وزیر نفت قطر کاهش قیمت نفت‌را نتیجه «سیاست‌های غلط» کشورهای تولید کننده‌غیراوپک خواند

«عبدالعزیز بن خلیفه آل‌ثانی» وزیردارایی و نفت قطر، کاهش قیمت نفت را نتیجه سیاست‌های غلط تولیدکنندگان کشور های غیراوپک درعرضه بیش‌از تقاضای نفت‌در بازارهای جهانی نفت دانست وآن‌رامورد نکوهش قرار داد.

به گزارش خبرگزاری اوپک، «آل‌ثانی» طی اظهاراتی که پریروز در روزنامه «الجزیره» چاپ‌عربستان منعکس شد،تاکید کرد، که اوپک آغازکننده آشوب‌بازاری در بازار جهانی نفت نبوده است.

وی گفت: «سازمان اوپک در رابطه با ایجاد ثبات دربازار جهانی نفت تصمیمات مختلفی از جمله‌کاهش‌سقف تولیدوکاهش قیمت‌های نفتی‌اش اتخاذ کرده است.»

وی متذکر شد: «اما اگر تولید کنندگان غیراوپک نشان بدهند که‌از وضعیت‌موجود درک درستی ندارند وهمچنان به افزایش تولیدشان ادامه می‌دهند، ادامه چنین سیاست‌هایی برای اوپک نیز امکان‌پذیر نخواهد بود.»

«آل‌ثانی» اضافه‌کرد: «کلیه‌تولیدکنندگان نفت باید این مسئله‌را درک کنند که اگر اوضاع بازار جهانی نفت فعلی ادامه‌یابد، منجر به هرج ومرج و بی‌نظمی بیشتر و ورشکستگی خواهد شدودر نتیجه‌خسارت بیشتری به اقتصاد جهان وارد خواهد

د رصورت سقوط بیشتر قیمت نفت

## دولت اندونزی توانایی تکمیل نیروگاه هسته‌ای خودرا ندارد

جاکارتا ـ خبرگزاری اوپک: دولت اندونزی باید برای تکمیل نخستین واحد نیروگاه اتمی این کشوردر مقابله باشکلاتی که پائین آمدن قیمت نفت ایجاد کرده است، تصمیماتی بگیرد.

به گزارش «اوپدنا» (خبرگزاری اوپک) معاون‌رئیس آژانس ملی انرژی اتمی اندونزی گفت: شانس کمی برای شروع به کار پروژه در سال ۱۹۸۶ وجود دارد، زیرا بودجه کافی برای تکمیل آن در اختیار نیست.

وی گفت: گروه مشورتی سیاست انرژی کشوردر ماه آوریل برای تعمیرات در پروژه وتصمیم در مورد اندازه این نیروگاه هسته‌ای جلسه‌ای تشکیل خواهد داد.

وی افزوده است: ظرفیت اقتصادی این پروژه‌برای اندونزی در حدود ۶۰۰ مگاوات‌خواهدبود. اماپیشنهاداتی نیز در مورد توسعه پروژه از طرف ایتالیا، کانادا و شرکتهای آلمان غربی دریافت شده است.

معاون رئیس آژانس انرژی اتمی اندونزی گفت: اگر بهای نفت همچنان سقوط کند، نیروگاه هسته‌ای با تکیه بر درآمد آن قابل تکمیل نخواهد بود و اگربازار نفت استحکام لازم را پیدا کند، عملیات تکمیلی پروژه نیروگاه هسته‌ای افزایش خواهد یافت.

در حال حاضر یک پروژه هسته‌ای تحقیقاتی‌به‌قدرت ۳۰ مگاوات توسط آلمان غربی در حال احداث است تا پرسنل لازم را برای نیروگاه هسته‌ای تربیت کند. انتظار می‌رود این پروژه تحقیقاتی تاسال ۱۹۸۸ به نتایج لازم دست یابد.

در پروژه تحقیقاتی تاکنون ۲۲ میلیون دلار خرج شده است ودر سال مالی ۸۷ـ۱۹۸۶ نیز ۱۹٫۵ میلیون دلار در این پروژه سرمایه‌گذاری خواهد شد.

## سازمان اتحادیه‌های کارگری سودان دولت نظامی را به‌نقض تعهدات خودمتهم کرد

خرطوم ـ یونایتدپرس :

نیرومندترین اتحادیه کارگری سودان (سازمان اتحادیه‌های کارگری‌سودان) دولت نظامی این کشور را متهم ساخت‌که درنظردارد انتخابات عمومی آوریل را در سودان به تاخیراندازدو همچنان‌پس ازانقضای‌اعتبار قانون اساسی موقت‌سودان در بیست وششم آوریل، در قدرت‌باقی بماند.

این سازمان در بیانه‌ای که متن آن روز گذشته برای مهمترین جراید این کشور ارسال شد، می‌افزاید: شورای موقت نظامی که در ششم آوریل سال مسیحی گذشته جعفر نمیری را خلع وقدرت‌را در این کشور بدست گرفت، سرگرم‌توطئه‌ای‌برای به‌تاخیر انداختن انتخابات عمومی‌که قدرت را از شورای نظامی به یک دولت غیر نظامی منتقل خواهد ساخت، می‌باشد.

سودان طی ۱۷ سال گذشته توسط نظامیان‌اداره می‌شده است.

ژنرال عبدالرحمن‌سوار ـ الذهب با دست گرفتن قدرت در سودان یک کابینه‌ی مشورتی غیر نظامی تشکیل داد و به تدوین قانون اساسی موقت‌برای سودان پرداخت. درقانون اساسی موقت سودان برگزاری انتخابات عمومی واستقرار دوستی غیر نظامی در این کشور تا ۲۶ آوریل سال جاری مسیحی پیش بینی شده است.

با این حال اتحادیه‌های کارگری ادعا می‌کنند، که شورای نظامی آنان را نادیده انگاشته ودر نظر دارد‌همچنان در راس‌قدرت باقی بماند.

## کویت پست‌های مرزی جدید احداث می‌کند

● تهران ـ واحدمرکزی خبر: بگزارش خبرگزاری رویتر، خبرگزاری کویت دیروز (چهارشنبه) اعلام کرد: کویت که‌مناطق‌مرزی‌اش را بیابانهای وسیع تشکیل می‌دهد، سرگرم‌بررسی ایجاد پست‌های جدید مرزی است که احداث این‌پست‌های‌جدید به بیشتر شدن امنیت این کشور کمک خواهد کرد.

چندتن از معاونان‌وزرای کویت امروز مذاکرات‌خود را درمورد احداث این پست‌های جدید مرزی آغاز کردند، لیکن جزئیات این گفتگوها فاش نشده است

## «زکی یمانی» به ژاپن می‌رود

● احمد زکی یمانی، وزیر نفت عربستان سعودی قرار است، به منظور انجام مذاکراتی با مقام‌های ژاپنی، اوضاع بازار جهانی نفت و دیگر مسایل بین‌المللی، روز سه‌شنبه به ژاپن سفر کند. به گزارش خبرگزاری اوپک، یمانی در سفر پنج روزه‌اش به توکیو به‌عنوان میهمان وزیر امور خارجه‌ی ژاپن، با نخست‌وزیر و وزیر تجارت بین‌المللی و صنعت این کشور دیدار و گفتگو خواهد کرد.

مذاکرات یمانی با مقام ـ های ژاپن، همچنین مساله‌ی روابط عربستان سعودی و ژاپن را نیز شامل می‌شود. همچنین احتمال می‌رود در مورد گسترش سرمایه‌گذاری ژاپن در عربستان سعودی نیز مذاکره شود.

این گزارش حاکی است، وزیر تجارت بین‌المللی و صنعت ژاپن نیز قرار است در ماه آوریل به منظور شرکت در کمیته مشترک عربستان سعودی ـ ژاپن در مورد همکاریهای صنعتی به عربستان سفر نماید.

## اتیوپی خواستاراستمرار «کمک»های فرانسه به‌این کشورشد

آدیس‌آبابا ـ خبرگزاری یوگسلاوی:

کمیسیون بهزیستی و نوسازی اتیوپی ابراز امیدواری کرده که دولت فرانسه کمک‌های انسان ـ دوستانه‌ی خود به‌اتیوپی را متوقف نکند. آدیس‌آبابا در پیام خود اعلام نمود، تمام کمکهایی که به این کشور تحویل داده می ـ شود در اختیار قحطی‌ـ زدگان قرار می‌گیرد و گزارش‌هایی که اخیرامنتشر شده ومدعی‌است کمک‌های اهدایی درزمینه‌های دیگری به‌کار گرفته می‌شوند و احیانا فروخته می‌شوندفقط توطئه‌هایی علیه مردم‌اتیوپی می‌باشند. جهانیان به‌دولت اتیوپی قول داده‌اند ۵۰۰ هزار تن مواد غذایی به‌این کشور کمک کنند که البته این تنها نیمی از احتیاجات ضروری مردم را تامین‌می‌ـ کند معهذا اگر همین کمک نیز به موقع‌به مردم نرسد، وضعیت اسفبار گذشته و مرگ ناشی از گرسنگی بار دیگر شدت می‌گیرد.

## شاه‌اردن خواستار خرید سلاح‌ازانگلستان‌است

لندن ـ واحد مرکزی خبر :

درپی مخالفت‌آمریکابافروش تسلیحات‌موردتقاضای اردن به‌این کشور، شاه اردن درنظر دارد از انگلیس درخواست خرید تجهیزات نظامی بکند.

به‌گزارش واحد مرکزی خبراز لندن، پس‌از معامله پنج میلیارد پوندی عربستان سعودی باانگلیس اینک‌اردن برای معامله تسلیحاتی باانگلیس وارد معامله‌می‌شود.

برخی منابع خبری اعلام کرده‌اند، که‌اردن ظرف پنج سال گذشته از تامین‌کنندگان اسلحه مورد نیاز عراق بوده است. بطوری‌که‌برخی‌کشورهایی که حاضرنبوده‌اند بطور علنی باعراق واردمعامله شود،از طریق‌کارگذاری حسین اردنی ومبارک درمصر این معاملات را انجام داده‌اند. هنوز معلوم نیست اسلحه‌ای که اردن‌ازانگلیس خواهد خرید از آن دسته سلاح‌های مورد نیاز عراق خواهد بود یانه.

مجله دفاعی جنیز چاپ لندن مبلغ این معامله را ۴۰۰ میلیون دلار اعلام کرده است. این هفته‌نامه نوشته است: اردن‌بیشترطالب‌خریدهواپیماهای جنگنده«اف ـ ۱۶» یا «اف ـ ۲۰» بوده است، اما ظاهرا بافشار اسرائیل، آمریکا از فروش این هواپیماها به‌اردن خودداری کرده است.

انگستان در عوض حاضر شده است هواپیماهای تورنادو و خودروهای نظامی به‌اردن بفروشد. انگلیس درمورد نحوه‌ی پرداخت واعتبار این معاملات با اردن به توافق رسیده است.

برپایه این گزارش، سال‌گذشته نیز یک کنسرسیوم انگلیسی ۲۷۰ میلیون دلار اعتبار دراختیار اردن‌گذاشت تابتواند سلاح‌های لازم‌را از انگلیس بخرد. اردن‌درحال حاضر تعدادی ازخلبانان خودرا برای آموزش به‌انگلیس فرستاده است.

اردن همچنین از عربستان سعودی خواسته است کمک‌مالی کافی‌دراختیاراین کشور قرار دهد. درصورتی که اردن این هواپیماها را بخرد، آموزش خلبانان آن‌در عربستان سعودی صورت خواهد گرفت، زیرا عربستان سعودی یک آموزشگاه خلبانی برای این نوع هواپیماها دراختیار دارد.

## «رابین» بارئیس «سازمان تحقیقاتی جنگ ستارگان» ملاقات کرد

تل‌آویو ـ خبرگزاری آلمان غربی:

«اسحاق رابین» وزیر جنگ اسرائیل پریروز باژنرال «جیمز آبراهامسون» رئیس‌سازمان تحقیقاتی‌جنگ ستارگان ملاقات و مذاکره کرد. «آبراهامسون» که از روزچهارشنبه‌به منظورانجام یک سفر پنج روزه واردتل‌ـ آویو شد،دراین مورد گفت: «اسرائیل باشرکت در جنگ ستارگان می‌تواند به دست‌ـ آوردهای‌بسیاری نائل‌شود. اگر شیمون‌پرز، نخست‌وزیر رژیم صهیونیستی بتواند با مخالفین این برنامه دردرون حزب‌کارگرکناربیاید،اسرائیل اصولا به شرکت در جنگ ستارگان علاقمند است». «آبراهامسون» ضمن اشاره به نقطه نظرات استراتژیک اسرائیل‌گفت: «جنگ ستارگان می‌تواند در تحقق این‌نقطه نظرات بکار گرفته شود و بااستفاده ازآن اسرائیل می‌ـ تواند سیستم دفاعی جدیدی در مقابله با موشک‌های کوتاه برد نظیر موشکهای «اس اس ـ ۲۱» و «اس‌اس‌ـ اسکاد»شوروی‌ایجادنماید». وی دریک برنامه رادیوئی گفت: «اسرائیل می‌تواند به‌ویژه در زمینه الکترونیک به‌اجرای‌جنگ ستارگان‌کمک کند».

گزارشات مطبوعاتی‌حاکی است، «آبراهامسون» در دانشگاه فنی «حیفا»، طرح های‌توپهای الکترومغناطیسی راکه جهت مقابله با این موشکها طرح‌ریزی شده‌اند، به تماشاچیان نشان داده و ضمن توضیح در مورد این توپها، قدرت تاثیر آنها را نیز بیان نمود.

## لیبیائی ربوده‌شده در «کراچی» رهائی یافت

تهران ـ واحد مرکزی خبر:

«احمد محمد عمار»، سرپرست شرکت لیبی و پاکستان در کراچی که از ۵روز قبل توسط مردان مسلح ربوده شده بود، پریشب بدنبال یک درگیری مسلحانه‌میان ماموران‌پلیس و رباینده‌گان در منطقه «کلیفتن‌بیتش» کراچی‌رهائی یافت.

به گزارش خبرگزاری کویت به علت جراحاتی که درمدت اسارت متحمل‌شده بودبه بیمارستان انتقال‌داده شد.

بنابراین گزارش‌ماموران پلیس تاکنون اثری ازمحل اختفای راننده «عمار» که همزمان با وی‌ربوده شده بود، پیدا نکرده‌اند.

محافل پلیس پاکستان معتقدند که رباینده‌گان وی دارای ملیت عربی هستند.

این محافل گفتند، که رباینده‌گان هنگامیکه قصد داشتند عمار را ازنقطه‌ای‌به نقطه دیگر منتقل کنند، از سوی ماموران ویژه پلیس پاکستان مورد حمله قرار گرفته و پس‌ازدرگیری مجبور به فرار شدند.

براساس یک گزارش‌دیگر رباینده‌گان از سوی یک گروه مسلح ناشناس تحت تعقیب بوده و بدنبال مبادله آتش میان آنان‌پلیس دخالت کرده وفرد لیبیائی‌را اختفای راننده «عمار» که نجات داد.

## درخواست گاندی از احزاب مخالف

تهران ـ واحد مرکزی خبر :

به گزارش خبرگزاری کویت، راجیو ـ گاندی نخست‌وزیر هند پریروز از احزاب مخالف خواست که برای حمایت ازحقوق زنان مسلمان بایک لایحه قانونی موافقت کنند. به‌موجب این لایحه والدین زن‌مطلقه ملزم به‌دادن نفقه به‌او می‌باشد و درحالت عدم وجود والدین، جامعه ملزم به دادن نفقه می‌شود.

به گزارش خبرگزاری کویت‌تنهاجمعیت اسلامی و حزب «کرالاکونگرس» حمایت دولت از این لایحه را مورد تایید قرار دادند، برخی احزاب دیگر خواستار وقت بیشتری برای بررسی لایحه شدند.

یادآوری می‌شود که برخی از سازمان های‌اسلامی درخلال‌ماههای‌اخیر به‌عنوان اعتراض به‌حکم دادگاه عالی مبنی‌برملزم ساختن‌مردان به پرداخت نفقه زنان مطلقه خود بعد از عده سه ماه و ده روزی که شریعت اسلامی معین کرده است، دست به تظاهرات زده‌اند.

## در گیری دانشجویان در «داکا» یکصدزخمی برجای گذاشت

داکا ـ خبرگزاری آلمان غربی :

همزمان با سالروز کشته‌شدن سه دانشجو درداکا، پریروز میان گروههای دانشجویی مخالف در دانشگاه «داکا» درگیریهایی روی داد و منجر به مجروح شدن یکصد نفر گردید.

در مراسم سالگرد کشته شدن سه دانشجویی که در سال ۱۹۵۲ در تظاهرات برای اعلام زبان بنگالی به عنوان زبان رسمی کشور کشته شدند، هزاران نفر شرکت کردند.

در درگیری میان دانشجویان حامی اتحادیه «عوامی» و طرفداران حزب ناسیونالیست بنگلادش، از بمبهای دستی و سلاح سرد استفاده شد. هریک از این‌گروهها سعی داشت تصویر رهبر خود را در بالای بنای یادبود «شهیدان زبان» نصب کند. پلیس و مقامات بیمارستانها گفتند، که بیش از یکصد نفر در این درگیریها مجروح شده‌اند. پزشکان گفتند،یکی ازرهبران اتحادیه «عوامی» بنام مفضل حسین مورد اصابت گلوله قرار گرفته وحال او وخیم است.

همچنین یکی از استادان ریاضی دانشگاه بنام دکتر خدادادخان نیز به شدت مجروح شده است.

حسین‌محمد ارشاد برای قراردادن تاج‌گل روی بنای یادگار مجبور شد دوبار ورود خود به محل رابه تعویق بیندازد و سرانجام نیز با همراهی حداقل ۵۰۰ سرباز و پلیس که محل تظاهرات را آرام کرده بودند، به‌محل مراسم آمد.

## ربایندهٔ هواپیمای مسافربری شوروی، در «پکن» محاکمه‌میشود

پکن ـ خبرگزاری یوگسلاوی:

پریروز در پکن اعلام شد، الیمردف شامیل،رباینده هواپیمای مسافربری‌شوروی که در دسامبر سال گذشته خدمه هواپیما را مجبوربه فرود درخاک چین نمود، به زودی دراین کشور محاکمه خواهد شد. این نخستین باری است که مقامات پکن‌در مورد سرنوشت هواپیما ربا هواپیما را در مرتعی در شمال شرقی چین و مجاور مرز این کشور با مغولستان و شوروی فرود آورد. مقامات وزارت خارجه چین گفتند،کلیه۴۲ مسافر هواپیما و همچنین‌خدمه این‌هواپیمای دو موتوره به سلامت به شوروی بازگشته‌اند.طبق قوانین‌چین هواپیمارباپی یک جرم ضد ـ انقلابی به شمار می‌رود و حداکثر مجازات آن زندان ابد است. مقامات سفارت شوروی دریکن اعلام کردند ازآنجائیکه مسافرین سلامت به‌شوروی‌بازگشتند،اصراری براسترداد هواپیماربانداردند. ولادیمیر وسلف، کاردار مطبوعاتی سفارت گفت:فقط به‌آنها گفته شده که این شخص محاکمه می‌شود و آنهااکنون دراین کارمداخله نمی‌کنند. این نخستین باری است که تائید می‌شود یک هواپیمای روسی ربوده‌شده وبه چین کمونیست برده شده است.

## سیگاریهای کشور ما سالیانه حدود ۳۰٫۰۰۰میلیون تومان (که ۲۵۰ میلیون دلار آن ارز است)، سرمایه خود وثروت مملکت‌راتلف میکنند و در مقابل آن بیماری، وابستگی سیاسی و اقتصادی و مشکلات اجتماعی فراوانی ایجاد میکنند.

با حمله مسلحانه به‌مشاور برجسته نخست‌وزیر ایتالیا

## بریگادهای سرخ «بازگشت» خودرا اعلام کردند

رم ـ یونایتدپرس :

تروریستهای بریگادهای سرخ پریروز با تیراندازی و مجروح ساختن یک‌مشاور برجسته بتینو کراکسی نخست وزیر ایتالیا طی‌حمله خیابانی در برابر خانه‌اش در یک‌ناحیه مسکونی در رم بازگشت خود را به صحنه در ایتالیا اعلام داشت.

چهار تروریست که دوتن از آنان زن بودند به سوی آنتونیو داامبولی مدیر کل دفتر امور اجتماعی‌واقتصادی درکاخ نخست‌وزیری ایتالیا تیراندازی کردند و وی را مجروح ساختند.

گلوله‌های شلیک شده‌به سه نقطه در بدن امبولی دو گلوله در ناحیه پا و یک گلوله در دست اصابت‌کرد و در اثر تیراندازی راننده امبولی به روی تروریستها یک زن تروریست کشته‌شد.

## در جهان نفت

### قرارداد فروش نفت بین نیجریه وسیرالئون

سیرالئون از نیجریه خواسته است تا در قرارداد فروش تهاتری‌نفت‌به‌این کشور تجدیدنظر شود. درخواست سیرالئون به‌این دلیل صورت می‌گیرد که قیمت نفت نسبت به‌زمان انعقاد قرارداد بین دوکشور به پیمان‌قابل ملاحظه‌ای کاهش یافته‌است. بگزارش‌خبرگزاری اوپک از لاگوس در زمان انعقاد قرارداد بین دو کشور قیمت نفت خام صادراتی نیجریه ۲۸٫۵ دلار در هربشکه تعیین شده بود.

سرتیپ «جوزف‌موم» رئیس جمهوری سیرالئون که روز یکشنبه درپایان سفر سه روزه ازنیجریه سخن می‌ـ گفت اعلام کرد، قراردادموجود بین دوکشور بنحواحسن تامین‌کننده منافع کشورش نیست.

در بیانیه مشترکی که بین «موم» و «ابراهیم‌بابانگیدا» رئیس جمهوری نیجریه صادرشد دوکشور موافقت‌کردند تامذاکراتی درمورد همکاری اقتصادی، علمی‌وتکنیکی بین دوکشور انجام دهند. روسای جمهور دوکشور همچنین مصمم شده‌اند تاهمکاری‌های خودرا درزمینه رفت وآمد خطوط هوائی وهمکاری‌های بازرگانی،فرهنگی وآموزشی افزایش دهند.

### کاهش قیمت نفت صادراتی شوروی به‌فنلاند

شوروی روز دوشنبه قیمت نفت خام صادراتی‌خود به فنلاند را کاهش داد. به گزارش خبرگزاری آلمان از هلسینکی شرکت دولتی «نسته» فنلاند اعلام کرد تحولات اخیر در قیمتهای جهانی نفت موجب کاهش قیمت‌نفت صادراتی شوروی به‌فنلاند بوده است.

شوروی از اواسط ژانویه گذشته نفت خام خودرا از قرار هربشکه ۲۵٫۵۰ دلار به فنلاند فروخته است. این مبلغ‌قبلا۲۸دلار بود. براساس یک قرارداد درازمدت درسال جاری فنلاند ۸٫۵ میلیون تن نفت خام مورد نیاز خودرا ازشوروی وارد خواهد کرد.

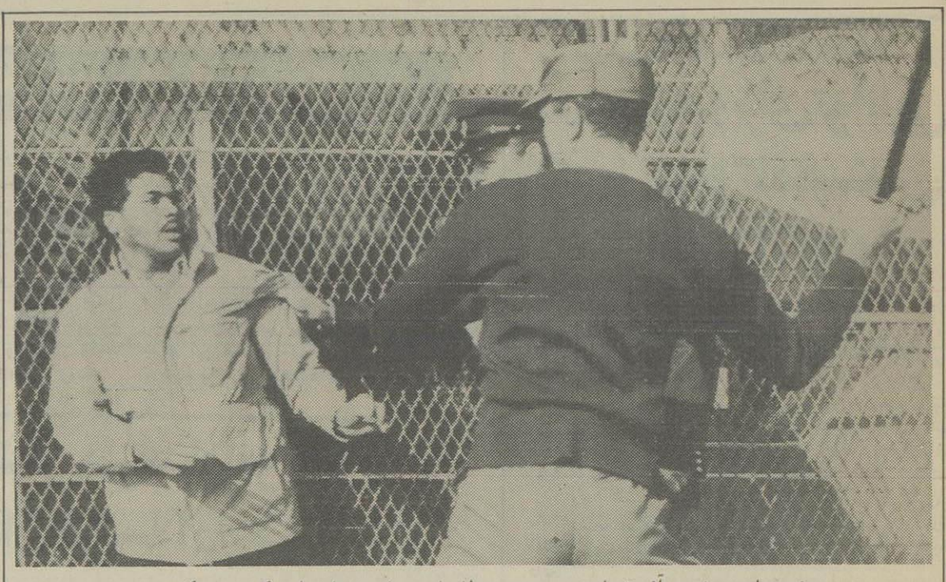

نیروهای رژیم آفریقای جنوبی تظاهرات سیاهپوستان را سرکوب می‌کنند

# تطبیق سیاست‌های اسراییل و آفریقای جنوبی

**از: نشریه فلسطین‌شناسی**
**ترجمه: ناصر فرشادگهر**

افکارعمومی جهان را خودسرانه به مبارزه می‌طلبند، این سناریو از سال‌های ۱۹۵۰ در آفریقا و از زمان بگین در اسراییل به اجراء در آمده است. این تصادفی نیست که لیکود از ۱۹۷۷ یعنی از زمان به قدرت رسیدن، همانند ناسیونالیست‌ها عمل نموده است.

هردو حزب نماد محافظه کاری و فلسفه جناح راست و بشدت ناسیونالیست میباشند. ناسیونالیست های آفریقای جنوبی برجدایی و برتری نژادی باورمندند و از ۱۹۶۰ سیاست های Homeland را به اجراء گذارده و ۱۳ درصد کشور را دگرگون تا دولت های سیاه مستقل ایجاد نمایند (مثل بوتسوانا، ترانسکی).

بنابراین کلیه‌ی آفریقائی هائی که در این سرزمین میزیند مآلا در کشور دیگری تبعید و شهروند می شوند. در جامعه سفیدها ناسیونالیست ها معتقد به تسلط آفریکانرها بر انگلیس زبان ها بوده و قویاً حامی پیشرفت فرهنگ و زبان هلندی های مهاجر میباشند.

لیکود نیز که ائتلافی است براساس حزب حروت بگین چنین می‌پندارد که یهودی ها دارای حقوقی تاریخی برای تصاحب تمام سرزمین مقدس اسرائیل (شامل نوار غزه و کرانه غربی) هستند، در حالیکه آنها رسما اعلام سیاستی مشابه با آپارتهید نداشته‌اند، آبادی نشین های متعددی که در سرزمین

*** مشکلات هردو رژیم اسراییل و آفریقای جنوبی درموارد زیادی شباهت به هم دارد، هرکدام از آنها درنزد جهان سوم به منزله‌ی پاسداران تمدن غرب و یا امپریالیسم غربی شناخته می‌شوند.**

تفاوت دیگر میان دو کشور در رابطه با مساله‌ی حقوق اقلیت‌هاست. اسرائیل ظاهرا به اعراب درون اسرائیل حقوق سیاسی شرکت در انتخابات داده و آنها را در کنست وارد نموده است ـ گو اینکه اعراب کرانه غربی و غزه که از ۱۹۶۷ تحت حکومت اسرائیل میباشد محروم از هرگونه حقوق سیاسی و مدنی‌اند ـ لیکن حکومت ناسیونالیستی آفریقای جنوبی کلیه‌ی حقوق مدنی و سیاسی سیاهان راحتی بطور صوری ملحوظ نداشته است.

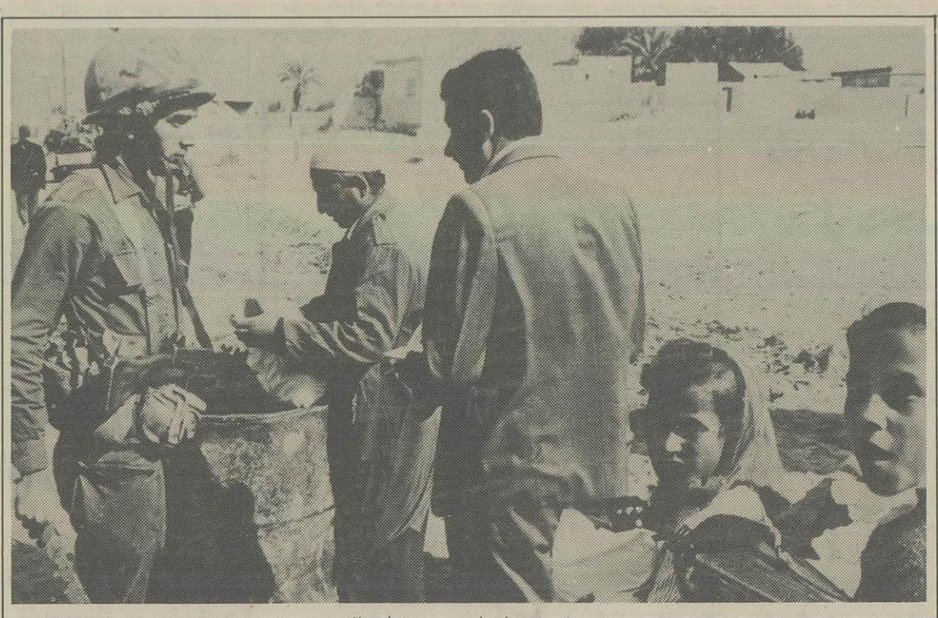

بازرسی اعراب در غزهٔ اشغالی

دیگر اینکه، در آفریقای جنوبی جو مخالف مطبوعات و رادیو تلویزیون تنگ‌تر از اسرائیل میباشد. جالب آن است که در هر دو کشور مطبوعات انگلیسی زبان تشکیل بزرگترین جناح مخالف را داده‌اند. مثل اورشلیم پست *Jeursalem Post* در اسرائیل وراند دیلی میل *Rand Daily Mail* در آفریقای جنوبی.

مهم‌تر اینکه اسرائیل دارای اکثریتی یهودی و اقلیتی عرب است. اگرچه لیکود خواستار ضمیمه نمودن غزه و کرانه غربی رود اردن میباشد ـ که با اجرای یك چنین سیاستی اختلاف جمعیت ۳/۵ـ۲ به سود یهودی‌ها می‌گردد. البته با وجود حرکت و جنبش مقاومت این سرزمین‌ها، اسرائیل امکان صرفنظر دارد. لیکن مشکل آفریقای جنوبی لاینحل است. سیاهان درحال حاضر از حیث شمارش سفیدان را با نسبت چهار تحت تفوق قرار داده‌اند لیکن هیچگونه حقوق سیاسی ندارند. در آفریقای جنوبی هر تلاشی به منظور اعاده حق رای به سیاهان اساسا پایان حکومت سفید را در بردارد. راه حل ناسیونالیست‌ها قطعه قطعه نمودن ۱۳ درصد کشور میان قبایلی مختلف بمنظور تشکیل حکومت‌های دلخواهشان بوده است. هر آفریقائی تبعه‌ی یکی از این کشورها خواهد بود، حال چه مایل باشند، چه نباشند. حتی اگر میراث قبیله‌ای او از دست برود. او می‌تواند به زندگی خود در آفریقای جنوبی ادامه دهد، لیکن به عنوان یك خارجی حائز هیچ حق سیاسی نخواهد بود. این گونه راه حل‌ها که ناسیونالیست‌ها ارائه کرده‌اند موفق نخواهد بود زیرا اقتصاد آفریقای جنوبی وابسته به کارگران سیاه پوست بوده ویا اقلیت‌های مستقل جدید دارای منابع طبیعی به منظور اداره خویش نیستند. شورش‌های سیاهان که در سپتامبر ۱۹۸۴ درهم شکست نشانگر عمل خشمی است که براکثریت دراین اوضاع ناهموار تحمیل شده است.

این مقایسه نشانگر آنست که اسرائیل و آفریقای جنوبی دریك راستا ولی با سیاست‌های متفاوت گام برمی‌دارند. اسرائیل‌ها درپی تصاحب سرزمین‌های جدید میباشند که درنهایت اقلیت اعراب فزونی خواهد یافت و آفریقای جنوبی در حال جدا کردن سرزمین‌ها بمنظور ایجاد دولت‌های جدید و دگرگون نمودن شرایط جمعیتی کشور ـ اکثریت با سیاه پوستان است.

لیکود نیز می‌داند برای آن چنان اندیشیدن همانند آفریقای جنوبی می‌باید درجهت هرچه کاهش دادن حقوق سیاسی و مدنی اعراب گام برمی‌دارد.

*** حکومت آفریقای جنوبی نمونه‌ی یک حکومت نژادپرست است که کلیه‌ی حقوق آفریقایی‌های بومی کشور را انکار کرده است. اسراییل نیز نمونه‌ی بارز یک دموکراسی به سبک غربی است که رفتار لیکود با اعراب کرانه‌ی غربی و غزه و داستان الحاق نمودن‌هایش، آن را لکه‌دار کرده است.**
*** اسراییل از نقطه نظر جایگاه و مقام بین‌المللی درجهان کشوری است که سیاستش همسو با سیاست‌های آفریقای جنوبی، گام برمی‌دارد.**

های اشغالی تاسیس نموده‌اند، مجزا از شهرهای عربی بوده و یهودیهایی که درآن‌ها می زیند برتری‌اند.

هر دو حزب اقدام های شدیدی علیه تروریسم تدارك می بینند و هردو نشان داده‌اند که مصمم هستند مرزهای بین‌المللی را نیز درنوردند تا مگر آنرا درهم کوبند. (آفریقای جنوبی در آنگولا، لسوتو و موزامبیك و اسرائیل در لبنان).

ناسیونالیسم افراطی دو حزب فوق‌الذکر بزعم آنها ناشی از محرومیت مردمی است که برای مدت طولانی در یك توحش سیاسی بسر برده‌اند. این توضیح توجیهی بیش نیست. احزاب آنها در طی سال های ۱۹۱۰ سازمان یافت تا منافع آفریکانرها را عرضه نماید. در سال ۱۹۲۴ اولین حکومت را تشکیل دادند. نه سال بعد نخست وزیر جمیز هرتزوگ حزب را با حزب آفریقای جنوبی یان سمان درهم آمیخت. ناسیونالیست های محافظه‌کار این حرکت را به عنوان یك خیانت محکوم نموده و تشکیل حزب ناسیونالیست تصفیه شده را دادند. تا سال ۱۹۴۸ حزب جدید در مقام مخالفت قرار داشت، لیکن پس از آن تاکنون حکومت را تحرك بخشیده است.

لیکود در مورد مردودیت نسبت داده شده به این حزب توجیهات پرشماری دارد. این توجیهات ریشه در جنبش تجدید نظرطلبانی دارد که در سال های ۱۹۳۰ از جریان اصلی صهیونیسم جدا گردید. لیکود مصالحه‌ی سرزمینی را در اسرائیل رد می کند و همواره خطاهای نظامی برعلیه اعراب و بریتانیا داشته است. آنها در درازنای حیات سیاسیشان همواره اقلیتی در اسرائیل بوده ، و باور منفی را به هنگام جنگ و بعد از جنگ دوم زمانی که گروه تروریستی ایرگون را تشکیل دادند، پذیرفتند. حتی علیرغم اینکه یك حزب سیاسی یعنی «حروت»را بعد از استقلال تاسیس نموده بودند، با آنها از سوی حزب چیره کارگروبن گوریون اولین نخست وزیر اسرائیل بگونه‌ی منفور برخورد می گشت و مورد سرزنش قرار می گرفتند. واقعیت اینکه، انتخابات نخستین که موجب حرمان آنها گشته بود موضعی مخالف و دایمی را برایشان به همراه داشت تا آنکه دریك صعود غیر منتظره در ۱۹۷۷ بقدرت برسند.

صعود غیر منتظره آنها تا حدی مدیون تغییرات جمعیتی در اسرائیل بوده است، که همانندی آن با مدل آفریقای جنوبی بسیار نمایان میباشد. در هردو کشور طبقه حاکم به دو گروه نژادی تفکیك پذیرند. در آفریقای جنوبی افریکانرها و انگلیسی ها نسبت ۶۰ـ۴۰ را به سود آفریکانرها داشتند. آفریکانرها تا جنگ دوم جهانی مردمی روستانشین بوده، روابط اندکی را با جهان خارج داشته و زبانشان افریکن و نظرگاهشان بنیادگرایی مذهبی براساس اصلاحات هلندی بود. آنها در سال های اخیر شهرنشین شده‌اند و باورشان بدون تغییر مانده و ازحزب ملی قویا حمایت می کنند. انگلیسی زبان ها شهرنشینانی بوده‌اند که روابطشان را از طریق بریتانیا برقرار و دارای خط مشی های لیبرال‌تری (با استاندارد آفریقای جنوبی) نسبت به آفریکانرها هستند، لیکن هموار نبودن اوضاعشان آن ها را در یك جایگاه اقلیت قرار می دهد. تمامی نخست وزیران آفریقای جنوبی از ۱۹۱۰ ( تشکیل آفریقای جنوبی) تاکنون از آفریکانرها بوده‌اند.

نرخ زادوولد فزونتر ازاشکنازی ها ـ اما کماکان کمتر از اعراب ـ هستند. آنها حرمان بسیاری را تا بقدرت رسیدن تحمل نموده‌اند. حال اگر لیکود بتواند یك بلوك منسجم از آنها متشکل نماید. سال های زیادی برسیاست اسرائیل اقتدار خواهند داشت.

دراین مجال بهتر است که تفاوت‌های دو نظام را نیز در نظر بگیریم. افریکانرو حزب ملی یك واقعیت موجود در آفریقای جنوبی است و کنترل بلوك صفارادیها ولیکود، موثر درایجاد ثبات است. انتخابات ژوئیه ۱۹۸۴ نشان داد که حزب کارگر با یك تفاوت اندك (۴۱ ـ ۴۴) به پایان رسانیده است. حزب کارگر ناگزیر است بالیکود برای تشکیل کابینه ائتلاف نماید.

مفسران درشگفتند که لیکود چگونه با وجود عدم محبوبیت و مشکلاتی که ایجاد نموده است مثل تورم ۴۰۰ درصدی، دوسال حمله به لبنان که کاملا مورد اعتراض است، این میزان موفقیت کسب نمود. لیکود هفت کرسی و حزب کارگر سه کرسی را از کف داده و احزاب راست گرای دیگر سه کرسی به کف آورده‌اند. هیچ کدام از دو حزب نتوانسته‌اند ۶۱ کرسی را تصاحب نمایند و کارشناسان لزوم انتخابات دیگری را تا دوسال آینده برمی‌شمارند. اگر در آن نزاع مجددا لیکود پیروز گردد، شانس کم نظیری برای تداوم نظریه تسلط بلند مدت صفارادی ـ لیکود بدست آورده است.

درمقابل ناسیونالیست‌ها بطریقی برنامه ریزی نموده‌اند تاکنترل سیاسی هفت انتخابات را از مجموع ۹ بدست آورند. و درهمه‌ی انتخابات ۶۰٪ اکثریت پارلمان را داشته‌اند، تصالحب

## «کاخ شیشه‌ای سیاست»

ترجمه: دکتر عبدالرحمن صدریه

خاطرات
کورت والدهایم
(دبیرکل سابق
سازمان ملل متحد)

۲۳

به عنوان بالاترین مقام سازمان ملل برحدود ۱۴۰۰۰ کارمند حکمفرماست. این کارمندان از ۱۵۹ کشور جهان آمده‌اند. و از نظر بنیان فرهنگی و آموزشی باهم متفاوت‌اند، و سازمان ملل را در تمامی درجات تشکیلاتی گرفتارگونه گونی زبان ساخته‌اند. این وضع تنها در مقر اصلی سازمان در نیویورک حاکم نیست، بلکه در تمامی مراکز منطقه‌ای و در تمامی ادارات سازمان ملل و مراکز خارجی سازمان در گوشه و کنار جهان، همین وضع حاکم است.

در نگاه اول، دبیرخانه: سازمان ملل تشکیلاتی آرام و مصون از بحران می‌نماید. در اتاقهای راحت و آماده شده برای مذاکرات، روسای دولتها، وزرای امورخارجه، دیپلماتها و نمایندگان دول مدام درآمد و شدند. در اتاق جلسات، سیلی از کلمات در گفتگوها جاری می‌گردد. این گفتگوها رودی از اسناد، گزارشها و قطعنامه‌ها را به وجود می‌آورند. در سه ماه دوران اجلاس پائیزی، حدود ۱۵۰۰ نمایندهٔ دولتها و همکارانشان برای ایجاد بهمنی از توضیحات، پیشنهادات، قطعنامه‌ها، الحاقیه‌ها و نتایج رای گیریها به شش زبان رسمی، فعالند. کارآمدی سازمان عظیم است. گرچه این کارآمدی در زمینهٔ امورجاری و معمولا بدون تظاهر است. نمایندگیهای تمامی کشورها از یاری متخصصین برخوردارند، مترجمین قادر به ترجمهٔ آنی، موانع عدم آشنائی با زبانهای مختلف را برطرف می‌سازند. مأمورین امنیتی نظم را برقرار می‌دارند، و در پشت صحنه ستادی عظیم فعال است تا جریان عادی و بدون وقفهٔ امور را ممکن سازد. دبیرخانهٔ سازمان ملل کارشناسان تحصیل کرده، متخصص در کلیهٔ تخصصهائی که موردنیاز این تشکیلات جهانی است، در اختیار دارد. داده‌ها گردآوری و تجزیه و تحلیل می‌شوند. گزارشها آماده می‌گردند. و بازرسیها انجام می‌شوند. تا مباحث را سهلتر و رأی گیری را ممکن سازد. همکاران دیگر مسئول امور اجرائی هستند: آنان برنامه‌های کمک سازمان را مهیا می‌کنند. به یاری فراریان می‌روند، ناظرین نظامی، و گروه‌های صلح به مناطق بحرانی اعزام می‌دارند، یا با مسائل مربوط به حقوق بشر سروکار دارند. بدون این خدمات و خدمات نظیر آن، سازمان ملل قابل دوام نمی‌بود.

در راس تمامی این تشکیلات دبیرکل قرار گرفته است. او را به خاطر توانائی‌اش در مدیریت برنمی‌گزینند. معیارهای اصلی، استحکام سیاسی او، استعدادديپلماسی‌او، وتاحدی شهرت بین‌المللی اوست. اگر علاوه براینها از استعداد مدیریت نیز برخوردار باشد، چه بهتر. من از این امتیاز برخوردار بودم که جز تجربهٔ دیپلماسی‌ام در وزارت امور خارجه اطریش، تاحدی نیز در زمینهٔ تشکیلات آموزش دیده بودم: در پست رئیس پرسنل وزارت امور خارجه، و در پست وزیر امورخارجه. این بود که جا به جایی از پست وزیر امورخارجه به پست دبیرکل سازمان ملل، تاحدی کمتر نامأنوس بود. با این همه، این تغییری عظیم است. هیچ تشکیلاتی را نمی‌توان با این مؤسسه میلیونها دلاری، یعنی سازمان ملل مقایسه کرد. درسال ۱۹۷۲ که من به سمت دبیرکلی برگزیده شدم، اولین بودجه‌ای که به مجمع عمومی تسلیم کردم، ۲۱۰ میلیون دلار بود. به این مبلغ، ۱۵ تا ۲۰ میلیون دلار کمکهای افتخاری و صندوق خارج از بودجه اضافه می‌شد. زمانی که در ۱۹۸۱ من از این پست کناره گیری کردم، مجمع عمومی بودجه‌ای در حد ۷۵۰ میلیون دلار را تصویب کرد، که شامل ۸۰ میلیون دلار صندوق خارج از بودجه، نمی‌شد. نرخ رشد بودجهٔ سازمان بیشتر به پی آمد تورم در این حد است. ما همه ساله کوشیده‌ایم، که بودجه عادی سازمان را تا آنجا که ممکن باشد بلا تغییر نگه داریم.

مهم است که گستردهٔ بسیار وسیع هزینه‌های سازمان از نظر دور نماند. طبیعتاً می‌توان دربارهٔ اینکه آیا کارکنان دبیرخانهٔ سازمان بیش از حد نیاز نیستند، یا هزینه‌های سازمان بطور کلی زیاد نیست، بحث کرد. احتمالا اینگونه استدلالها تضعیف خواهند شد، اگر مقایسه‌هائی را مورد توجه قرار دهیم: کارکنان سازمان ملل تعدادشان بمراتب کمتر از تعداد پلیس اونیفورم پوشیدهٔ شهر نیویورک است، که ۲۲۰۰۰ نفرند. همچنین پرسنل موردنیاز تشکیلات بهداری شهر نیویورک هم بیش از پرسنل سازمان ملل است. برای ایالات متحده که ۲۵ درصد از کل بودجهٔ سازمان ملل را پرداخت می‌کند، هزینه این سازمان حدود ۸۰ سنت سرانه درسال است، یعنی کمتر از قیمت یک پاکت سیگار. هزینه کل سازمان ملل ـ برای آنکه مقایسه دیگری هم کرده باشیم ـ ، حدود هزینهٔ شهر نیویورک برای آتش نشانی شهر است. در مقایسه با میلیاردها دلاری که هرساله در سراسر جهان برای تسلیحات تازه و مخرب هزینه می‌شود، مبالغی که برای ممانعت از بروز جنگ، حفظ صلح، جستجو برای دستیابی به شرایط بهتر زندگانی و آزادی بیشتر برای همگان هزینه می‌شود، در واقع بسیار قلیل است.

دبیرخانهٔ سازمان ملل در شکل نخستین خود گروه همکارانی بی نظیر داشت: کارمندانی از نظر سیاسی غیر وابسته، بیطرف و جهان وطن. این شکل تقلیدی بود از نمونهٔ جامعهٔ ملل، و بیشتر به سرمشق اداری انگلیسی تکیه داشت، که به عنوان نمونه بارز بالاترین کارائی و یکپارچگی شناخته می‌شد. در سالهای نخست بیشتر کارکنان از اتباع کشورهای صنعتی بودند. هنوز کمال مطلوبی که سازمان ملل در سالهای نخستین تاسیس دنبال می‌کرد، برکارکنان نیز سایه می‌افکند. در سالهای بعد بیطرفی دبیرخانه مدام بیشتر زیر فشار قرار گرفت. دولتها و گروههای منطقه‌ای در مورد انتخاب کارکنان، خواسته‌های خود را عنوان می‌کردند. پیامد اجتناب ناپذیر این رویه این بود که مسابقه‌ای برای اعمال نفوذ و دست یابی به پستهای حساس جریان یافت. بیطرفی دبیرخانه، همچنین یکپارچگی آن تهدید شد. از آن تصور کمال مطلوب کادر کارکنان جهانی، که برای هدفی بزرگ و همگانی فعال باشد، مسلم است که دبیرخانهٔ سازمان ملل امروز بمراتب دورتر از سالهای آغاز کار سازمان می‌باشد.

چون درطی ۲۵ سال گذشته، آن همه دولتهای جدید به عضویت این تشکیلات جهانی پذیرفته شدند، بسیار طبیعی بود، که تازه آمده‌ها هم برای اتباع کشورشان در دبیرخانه پستهائی را درخواست کنند. مادهٔ ۱۰۰ منشور ملل دانش تخصصی و کارآئی را شرط لازم برای کارکنان سازمان ملل دانسته، لکن در دنبال آن آمده است: «باید به نحو متناسب توجه گردد، که کارکنان تا حد امکان از مناطق جغرافیائی گسترده به کار دعوت شوند.»

حتی در شرایط عادی نیز انجام این خواسته امریست. مشکل دوعامل نیز وضع را مشکلتر کرده است. اول آنکه تعداد کارکنان دبیرخانه به همان نسبت که تعداد کشورهای عضو افزایش یافته، افزوده نشده است.

بنابراین مشکل است برای هرکشور درصدی منظور داشت که حدی عادلانه باشد. دوم اینکه بیش از ۷۵ درصد کارمندان سازمان ملل درهمان نخست سال آغاز به کارسازمان، بدون محدود بودن دوران خدمت به کار دعوت شده اند. درنتیجه کشورهائی که زودتر به عضویت سازمان ملل پذیرفته شدند ـ کشورهای غربی، همچنین کشورهائی چون هندوستان، مصر یا فیلیپین ـ، در کادر کارکنان سازمان ملل بیش از سهمیه، مشغول به کارند.

ادامه دارد

## نگاهی به جهان سیاست

### عربستان سعودی به یک کشور بدهکار تبدیل می‌شود

افزایش فزاینده‌ی کسری موازنه‌ی پرداخت‌های بین المللی عربستان سعودی ناشی از سقوط قیمت وکاهش حجم صادرات نفت خام، این نظر را درمیان اقتصاددانان ژاپنی تقویت کرده است که این بزرگترین کشور صادر کننده نفت خاورمیانه ممکن است تا چندسال دیگر، درشمار کشورهای با انباشت بدهی قرارگیرد.

روزنامه «آساهی شیمبون» دریکی از شماره‌های اخیر خود از قول کارشناسان سازمان نیمه دولتی «تجارت خارجی ژاپن» (جترو) نقل می کند، درحالیکه روند نزول قیمت نفت همچنان ادامه دارد، آنها نسبت به وضعیت اقتصادی عربستان نگران می شوند.

به گفته‌ی آنها این کشور حاشیه جنوبی خلیج فارس که تنها منبع اصلی درامد آن نفت خام است، درسال‌های اخیر بطور فزاینده‌ای دارای موازنه‌ی منفی درپرداخت‌های مالی بوده وازدارایی‌های خارجی خود برای جبران این کسری استفاده می کند.

براساس امار صندوق بین المللی پول، پرداخت‌های بین المللی عربستان سعودی درسال ۱۹۸۳ کسری معادل ۱۶/۳ میلیارد دلار را نشان داد، که این رقم درسال بعد از ان به ۲۴ میلیارد دلار افزایش یافت. تخمین زده می‌شود برای سال ۱۹۸۵ نیز رقمی بین ۲۰ میلیارد تا ۲۵ میلیارد دلار باشد.

در همین حال به نوشته‌ی این روزنامه‌ی ژاپنی (آساهی)، دارائی‌های خارجی عربستان سعودی درسال ۱۹۸۳، به ۱۵۰ میلیارد تا ۱۸۰ میلیارد دلار تخمین زده می‌شد که گفته می‌شود، سپرده‌های بانکی واوراق قرضه یا سهام که بلافاصله می تواند به پول نقد تبدیل شود، حدود ۶۵ میلیارد دلار آن را تشکیل می‌داد. کارشناسان جترو عقیده دارند، دولت سعودی بخش اعظم از دارائی‌های نقدینه‌ای خود را برای جبران کسری موازنهٔ پرداخت‌های خود، مورد استفاده قرارداده است.

به علاوه، بودجه ملی عربستان سعودی که درسال‌های افزایش قیمت نفت توسعه می یافت، به ترتیب طی سال‌های ۸۳ـ۸۴ و۸۵، ده میلیارددلار ـ ۱۳ میلیارد دلار و۱۳ میلیارد دلار کسری داشته است.

آساهی می نویسد، دوران تغییر کرده است. زمانی تمام جهان از ثروت پول نفت عربستان سعودی در شگفت بود واکنون نگران کسری موازنه پرداخت‌های آن است.

از سوی وزیر نیرو :

# سیاستهای آتی وزارت نیرو در جلسه‌ی شورایعالی برنامه‌ریزی استان سیستان و بلوچستان تشریح شد

★ تا زمانی که کارهای نیمه تمام را به پایان نرسانده‌ایم ، کار تازه‌ای را آغاز نمی‌کنیم.

زاهدان ـ وزیر نیرو در جلسهٔ شورای عالی برنامه‌ریزی سیستان و بلوچستان اعلام کرد:

بهره‌برداری از سد پیشین و شبکه‌های اطراف آن در بلوچستان وتکمیل شبکه‌های آبرسانی در سیستان‌در اولویت اول، برنامه‌های وزارت نیرو قرار دارد.

به گزارش خبرگزاری جمهوری اسلامی، جلسهٔ شورای عالی برنامه‌ریزی سیستان و بلوچستان جمعه‌شب گذشته باحضور دکتر بانکی وزیر نیرو، دکتر منافی معاون نخست وزیر و سرپرست سازمان محیط زیست کشور، استاندار سیستان و بلوچستان، قائم‌مقام وزارت نیرو، کارشناسان امور آب وبرق و اعضای شورای عالی برنامه‌ریزی در محل استانداری در زاهدان تشکیل‌شد.

در این جلسه، ابتداء معاون عمرانی استانداری، مسایل و مشکلات استان را در زمینهٔ آب مشروب و کشاورزی و نیروی برق مطرح کرد، آنگاه وزیر نیرو بااشاره به این که برق صنعتی و چاههای آب‌کشاورزی در اولویت برنامهٔ این وزارتخانه است، گفت: سیاست ما این است که‌باتوجه به امکانات مملکت که‌در خدمت جنگ است، تمام نیروی خود را در جهت اتمام پروژه‌های نیمه‌تمام و بهره‌برداری از آنها به کار گیریم و سعی می‌کنیم تا زمانی که کارهای نیمه تمام را به اتمام نرسانده‌ایم، کار جدیدی را آغاز ننمائیم.

وی افزود: یکی دیگر از سیاستهای‌ما، ایجاداشتغال در منطقه با بهره‌برداری از شبکه‌های آبیاری وآبرسانی و تامین نیروی برق صنعتی است و امیدواریم که‌بتوانیم اعتبارات لازم را از دولت و مجلس گرفته و اهداف‌خود را در استان تحقق بخشیم.

وزیر نیرو، همچنین اعلام کرد: باهماهنگی سه وزارتخانهٔ نیرو، جهاد سازندگی و کشاورزی، پروژه‌های تامین آب کشاورزی، احداث سدهای بزرگ و کانالهای درجهٔ ۱و۲ به وزارت نیرو و کارهای مزارع و احداث کانالهای درجهٔ ۳و٤ به وزارت کشاورزی وبعضی ازکار های دیگر به وزارت جهاد سازندگی واگذار شده‌است.

وی افزود: تامین آب شرب چابهار در دست‌مطالعه است و باتوجه به امکانات فنی سازمان آب منطقه‌ای سیستان و بلوچستان، احداث کانالهای درجهٔ ۳و٤ در سیستان به‌زودی آغاز خواهد شد.

در این جلسه، قائم‌مقام وزیر نیرو اعلام کرد: در نظر داریم قاسال ٦٦ استان سیستان و بلوچستان را از محل «نیرآباد» به طرف ایرانشهر و جلگه «چاه‌هاشم» تحت پوشش شبکهٔ برق سراسری کشور قرار دهیم.

وی گفت: بااحداث نیروگاه گازی در زاهدان که در خرداد ماه سال آینده وارد مدار خواهد شد، تا حدودی مشکلات برق منطقه مرتفع خواهد شد.

در این جلسه، استاندار سیستان و بلوچستان نیز بااشاره به مشکلات استان و لزوم تامین برق گفت: وزارت نیرو باید طرحهایی را که می‌خواهد در زمینهٔ آب در استان اجرا نماید، به خود استان واگذار کند تا با توجه به سیاستها و بافت منطقه، اجرا شود.

**بازدید از طرحهای آبرسانی در سیستان**

آقای دکتر بانکی وزیر نیرو به اتفاق دکتر منافی معاون نخست وزیر و سرپرست سازمان حفاظت محیط زیست کشور، چند تن از نمایندگان مجلس و عضو کمیسیون وزارت نیرو و کارشناسان این‌وزارتخانه‌صبح دیروز عازم شهرستان زابل شد.

به گزارش خبرگزاری جمهوری اسلامی، وزیرنیرو و هیات همراه، ابتدا از کانالهای آبرسانی درجه ۱و۲ سدهای سیستان، زهک، کوهک، و پروژه‌های تامین‌آب شرب اهالی شهرستان زابل از محل چاه «نیمه» بازدید کرده و مسایل و مشکلات مربوط به این طرحها و نیز پیشرفت عملیات عمرانی را مورد بررسی قرار دادند.

براساس این گزارش، وزیر نیرو به اتفاق دکتر منافی معاون نخست وزیر و سرپرست سازمان حفاظت محیط زیست کشور، کارشناسان وزارت نیرو و مدیر عامل آب منطقه‌ای سیستان و بلوچستان از سد«پیشین» نیز بازدید کرد.

این سد که قادر خواهد بود در مرحلهٔ اول ۱۰ هزار هکتار زمین را زیر کشت ببرد، تاکنون بالغ بر ۷میلیارد ریال هزینه در برداشته است. همچنین میزان خروجی و سرریزی این سد باتوجه به‌سیلابهای‌سیستان و بلوچستان ۱۸ هزار مترمکعب در شبانه‌روز خواهدبود که بیانگر حجم سد است. ارتفاع و پی این سد ٦۲متر طول پای سد ٤۰۰ متر، حجم کل خاکبرداری وسنگبری بیش از یك میلیون و۸۰۰ هزار مترمکعب، حجم مصالح مورد نیاز دو میلیون مترمکعب و حجم هستهٔ این سد که قوسی شکل است، ۲٦۵ هزار مترمکعب می‌باشد.

این گزارش حاکی است حجم دریاچهٔ پشت سد ۱۹۰ میلیون مترمکعب می‌باشد که‌بااحتساب دریچه‌های سد، بالغ‌بر ۲۵۰ میلیون مترمکعب خواهد بود.

## اطلاعیه مشترك سپاه پاسداران انقلاب اسلامی و مجلس اعلای انقلاب اسلامی عراق

سپاه پاسداران انقلاب اسلامی و مجلس اعلای‌انقلاب اسلامی طی اطلاعیه مشترکی از مهاجرین عراقی و عشایر قهرمان عراق در خوزستان دعوت کردند برای حضور در جبهه‌های نبرد به مراکز آموزش مناطق خود در شهرهای ایران مراجعه کنند .

به گزارش خبرگزاری جمهوری اسلامی در بخشی از این اطلاعیه آمده است : اکنون که‌پرچم اسلام برگذشته‌های شهر فاو به اهتزاز درآمده است و ارتش اسلام برای آزادی سرزمین مقدس کربلا بپیش می‌تازد ، از مجاهدین مسلمان ومردم آواره عراق می‌خواهیم همگی بسیج شوند و باحضور در جبهه‌های نبرد حق علیه باطل آخرین‌ضربات رابرپیکر پوسیده وروبه زوال رژیم بعث عراق وارد نمایند.

## گروهی از ارامنه آذربایجان از مجروحین جنگ تحمیلی در تبریز عیادت کردند

تبریز ـ گروهی از ارامنه آذربایجان به اتفاق باگرات منکونیان نائب خلیفه کل ارامنه آذربایجان از مجروحین و مصدومین عملیات ظفرمند «والفجر ـ ۸» دربیمارستان‌های تبریز عیادت کردوه با نثار شاخه‌های گل ازآنان دلجوئی بعمل آوردند.

این گروه همچنین با آیت‌الله ملکوتی نماینده‌امام درآذربایجان و امام جمعه تبریز دیدار کردند. دراین دیدار نائب خلیفه کل ارامنه آذربایجان طی سخنانی ضمن ابراز همدردی هموطنان مسیحی باخانواده‌های معظم شهدا ، مجروحین و مصدومین جنگ تحمیلی آمادگی ارامنه آذربایجان جهت حضور در میدانهای نبرد حق علیه باطل و پشتیبانی از ادامه جنگ تا پیروزی نهائی را اعلام کرد

## قدردانی نمایندگان مازندران از رزمندگان اسلام

نمایندگان استان مازندران در مجلس شورای اسلامی طی اعلامیه مشترکی از کلیه رزمندگان‌اسلام وبویژه ازرزمندگان لشگر ۲۵ کربلای این استان که نقش بسیار مهمی در عملیات والفجر ـ ۸ داشته‌اند قدردانی کردند در قسمتی ازاین اعلامیه آمده است: این حرکت رعد آسا باالطاف وعنایات الهی می‌رود که ضربات نهائی رابر رژیم در حال احتضار بعث عراق وارد وصلح شرافت‌مندانه را در منطقه برقرار نماید.

در پایان این اعلامیه نمایندگان استان مازندران ضمن آرزوی طول‌عمر وسلامت امام امت خواهان‌پیروزی نهائی رزمندگان اسلام شده‌اند.

## عشایر کوچندهٔ فارس مسافران سفر های سخت

بقیه‌از صفحه ۵

عشایر استان فارس زندگی خود را از دو راه تامین میکند، که نخستین و مهمترین راه تولید و فروش دام است.هرکس دارای دام های زیادتری باشد،دارای زندگی بهتری همخواهد بود ، در چند سال اخیر که عشایر دچار کم بارانی‌شده‌اند، هریک از آنان توانسته تعداد کمی دام نگهداری کندو وقتی علت را جویا شدیم ، گفتند که در سال های اخیرهرگوسفند به اندازه قیمت خود هزینه هائی از قبیل علوفه ، جوویا دارو داشته است !

دومین راه تامین معاش عشایر تهیه وفروش قالی ، گلیم و جاجیم است . قالی عشایر فارس از معروفترین قالی های ایران است‌و درگذشته درداخل وخارج کشورخریداران‌زیادی داشته است . ولی متاسفانه در سال‌های اخیر همراه باکاهش میزان بارندگی ، وضع نابسامان فرش هم به صورت مشکل دیگری برای عشایر درآمده است‌از طرفی عدم توجه مسئولین به مسئله فرش باعث شده پای دلالان به مناطق عشایری باز شود و حاصل دسترنج زنان عشایری را با قیمتی که شاید بهای بند و پشم فرش هم نشود ،از چنگ آنان درآورند.

**تشکیل شوراهای اسلامی**

پس از پیروزی انقلاب و تشکیل جهاد سازندگی در استان فارس . نظربه وسعت فعالیت های این نهاد انقلابی واحد عشایری تشکیل شد ، و سال بعد جهاد سازندگی عشایر استان فارس بطور مستقل کارش را آغاز کردوجهت رفع محرومیت عشایر منطقه، گام های اساسی و مهم‌برداشت. این نهاد هم اکنون از طریق کمیته هایی مانند عمران‌و راه‌سازی ، کشاورزی ، آب و مرکز هماهنگی شوراهای‌اسلامی به انجام وظیفه مشغول است . راه‌اندازی تشکیلات شورا های اسلامی عشایر استان در ابتدای کار با مشکلاتی همراه بود ، که برخی از آنها عبارت بود از وجود تعداد قابل توجهی افراد بیسواد و نبود وسایل ارتباط جمعی در بین عشایر و نیز پراکندگی زیاد عشایر به علت شکل خاص زندگی اقتصادی آنان .

از طرفی ، در گذشته در هر تیره ، چند کدخداوجود داشت که افراد تیره مجبور به اطاعت از آنان بودند و این عده به اتفاق خوانین آهره های احرابی رژیم ظالم گذشته به حساب می‌آمدند . آنان عشایر محروم را چپاول میکردندو از آنجا که از سوی رژیم طاغوت رسمیت هم داشتند ، در امور مختلف زندگی عشایر دخالت میکردند .

وجود مشکلات فوق‌و سایر مشکلات ، راه اندازی تشکیلات شوراهای اسلامی عشایر را در استان فارس با موانعی روبرو کرده بودند ، که خوشبختانه برادران‌جهاد سازندگی بر آنهاغلبه کردند و از اوایل سال ٦۱ نخستین گام های استوار خود را در زمینه تشکیل شوراهای‌اسلامی برداشتند و به میان عشایر رفتند .

ادامه دارد

توسط سازمان امور اداری واستخدامی کشور

# طرح جدید طبقه‌بندی مشاغل هنرمندان کشور اعلام شد

● سرویس اجتماعی سازمان امور اداری و استخدامی کشور طرح‌جدید طبقه‌بندی‌مشاغل هنرمندان کشور را تهیه‌و جهت اجرا به سازمانها و ادارات‌دولتی ابلاغ کرد.

بەگزارش روابط عمومی سازمان اموراداری و استخدامی کشور ، همگام با تجدیدنظر و اصلاح‌طرح های طبقه‌بندی مشاغل، اصلاح طرح طبقه بندی مشاغل هنرمندان کشور نیز به عنوان بخشی ازرسته‌های آموزشی و فرهنگی انجام پذیرفته است .

دراین طرح تمام پست‌ها و شغل‌های مربوطه به هنرمندان در دو گروه «الف» و «ب» با ٤۰ عنوان شغلی طبقه‌بندی شده است.

دراین طرح همچنین به عنوان جایگزینی تجربه و توانائی علمی به جای مدرک تحصیلی ، مشاغلی که تصدی آنها به خاطر تخصص و توانائی‌های مکتبه‌در آن نیاز به تحصیلات رسمی نباشد ،متمایز گردیده و هفت سطح برای درجات هنری پیش‌بینی شده است‌که باتائید شورای ارزیابی هنرمندان به مشمولین طرح اعطاء می‌گردد.

براساس همین گزارش ، درطرح جدید طبقه‌بندی مشاغل، عناوین شغلی مانند بالرین‌و رقصنده رقص‌های محلی و بومی حذف شده است. در همین رابطه‌مشاغل هنری ارشاخه «الف» به ۱٦عنوان شغلی تقسیم شده است .

از دیگر ویژگیهای این طرح موارد زیر رامی‌توان نام برد :

ـ بازنگری و تعیین عناوین مشاغل هنری در سطوح دستگاههای دولتی باتوجه به تحولات اجتماعی بعداز انقلاب .

ـ ایجاد امکان برای مشمولین طرح جهت ارتقاء گروه تا سطح ۱۲ .

ـ تعدیل و تسهیل شرایط احراز عمومی مشاغل جهت تخصیص به گروههای بالاتر .

ـ تعیین درجه هنری برای مشاغلی که به‌تحصیلات رسمی نیاز ندارد و جایگزین کردن مدارج هنری‌مزبور با مدارک معین.

ـ استفاده از انگیزه‌های اداری و استخدامی در جهت حمایت و توجه به مشاغل هنری خاص از قبیل منبت‌کاری ، خاتم‌سازی ، قلمزنی و ...

ـ انتخاب شورایی به عنوان مرجع تعیین کننده ضوابط و معیارها و اعطاء درجات هنری تحت عنوان «شورای ارزیابی هنرمندان» که متشکل از ۵ عضو به شرح زیر میباشد :

ـ نماینده مطلع وزیر ارشاد اسلامی در زمینه‌امور هنری ، نماینده مطلع وزیر فرهنگ و آموزش عالی در زمینه امور هنری .

نماینده دبیرکل سازمان‌اموراداری و استخدامی کشور .

حداقل ۲ نفر متخصص که در زمینه شغل‌هنری مورد ارزیابی بالاترین سطح هنری را دارا باشند.

لازم به تذکر است که متن کامل طرح جدید طبقه‌بندی مشاغل متعاقبا منتشر خواهد شد.

## مجلس ختم شهدای هواپیمای مسافر بری امروز در مدرسه‌عالی شهید مطهری برگزار می‌شود.

شورای هماهنگی تبلیغات اسلامی امت شهیدپرور وهمیشه‌در صحنه را دعوت به شرکت گسترده درمجلس گرامی‌داشت خاطر شهدای جنایت رژیم عراق درحمله‌به هواپیمای مسافربری کرد .

این مراسم امروز (یکشنبه) ازساعت ۱۵ الی ۱۷ در مدرسه عالی شهید مطهری برگزار می‌گردد . متن اطلاعیه بدینشرح است :

بسمه تعالی ـ رژیم ضدبشری و بعثی‌صهیونیستی عراق که از حماسه‌آفرینی‌های رزمندگان پرتوان اسلام به ستوه آمده است باردیگر دست به جنایت هولناکی زد و باحمله به هواپیمای مسافربری ٤۰ تن از عزیزان امت شهیدپرور رابه شهادت رساند . غافل از آنکه این عمل وحشیانه عزم کفرستیزان را راسخ‌تر ونیات خلل ناپذیرآنها را استوارتر می‌نماید.

وبه تلافی این ددمنشی به‌زودی پاسخ دیگری در جبهه‌ها به صدام و صدامیان خواهند داد .

جامعه روحانیت مبارز سازمان تبلیغات اسلامی ، سپاه پاسداران جهاد سازندگی ، بنیاد شهید ،وزارت ارشاد اسلامی، صدا و سیما و حزب جمهوری‌اسلامی عروج این شهیدان به حضرت ولی عصر (عج) امام امت و امت صبور و مقاوم خصوصا خانواده‌های معظم شهیدان و شهیدان عملیات والفجر ۸ تبریک و تسلیت عرض نموده و از امت همیشه درصحنه دعوت می‌نمایند درمجلسی که به همین مناسبت امروز (یکشنبه ۱۲ر٤ر٦٤)از ساعت ۳ الی ۵ بعداز ظهر در مدرسه عالی شهید مطهری برگزار می‌گردد ، شرکت نموده و خاطره آنان را گرامی دارند

**اطلاعیه مشترک بمناسبت برگزاری مراسم تجلیل از شهدا**

تهران ـ خبرگزاری جمهوری اسلامی

مجلس شورای اسلامی ، شورایعالی قضایی ، سپاه پاسداران انقلاب اسلامی ، جامعه روحانیت مبارز و بنیاد شهید انقلاب اسلامی با انتشار اطلاعیه مشترکی اعلام کردند :

مراسم بزرگداشت شهدای حمله رژیم جنایتکار حاکمبر بغداد به هواپیمای مسافربری کشورمان از جمله حجت ـ الاسلام و المسلمین محلاتی نماینده حضرت امام در سپاه پاسداران ، نمایندگان مجلس شورای اسلامی ،روحانیون و قضات و دیگر عزیزانی که دراین فاجعه به شهادت رسیده‌اند از ساعت ۳ تا ۵ بعدازظهر امروز در مدرسه عالی شهید مطهری برگزار خواهد شد . دراین اطلاعیه از امت مسلمان و شهیدپرورمان دعوت شده است ، ضمن تجدید میثاق باشهدای گرانقدرمان خاطره آن عزیزان را گرامی دارند .

درهمین رابطه ارگانها و سازمانهای مشروحه زیرنیز ضمن اعلام شرکت خود دراین مراسم از کلیه اقشار امت شهیدپرور تهران دعوت کردند تابطور گسترده در مجلس تجلیل این عزیزان در مدرسه شهید مطهری شرکت کنند : سازمان تبلیغات اسلامی و دفتر مرکزی جهاد سازندگی و کمیته امداد امام‌خمینی ، دادستانی عمومی تهران ، شورای عالی و مسئولین دفاتر نمایندگی حضرت امام در سپاه ، معاون نخست‌وزیر و سرپرست بنیاد مستضعفان وکارکنان این نهاد ، دادگاه‌های عمومی تهران ، سازمان تبلیغات اسلامی ، ادارات عقیدتی سیاسی ارتش ژاندارمری‌وشهربانی جمهوری اسلامی ایران ، هلال‌احمر ، شرکت واحد ، آموزش و پرورش ، دفتر مرکزی نهضت‌سوادآموزی ، خانواده‌های شهدای منطقه خزانه بخارایی ، جامعه‌اسلامی دانشگاهیان دانشگاه تهران ، شهرداری تهران ، کمیته‌انقلاب اسلامی و بنیاد امور مهاجرین جنگ تحمیلی .

**انتصاب‌در نهضت سوادآموزی**

حجت‌الاسلام علوی طی حکمی از سوی حجت‌الاسلام والمسلمین محسن‌قرائتی نماینده‌حضرت امام وسرپرست نهضت‌سواد آموزی به عنوان نماینده‌وی ومسئول نهضت سوادآموزی باختران منصوب و مشغول به‌کار شد.

## نایب رئیس مجلس شیعیان‌لبنان از مجروحین جنگ تحمیلی در مشهد عیادت کرد

مشهد ـ شیخ شمس‌الدین نایب رئیس‌مجلس‌شیعیان لبنان که به‌منظور زیارت‌مرقد مطهر حضرت امام‌رضا(ع) به مشهد سفر کرده است، پیش از ظهر دیروز باحضور در بیمارستان قائم و عیادت ازمجروحان عملیات‌پیروزمند والفجر ـ ۸ حماسه‌آفرینیهای آنان را در ستیز با کفر صدامی ستود.

به گزارش خبرگزاری جمهوری اسلامی، نایب‌رئیس مجلس شیعیان لبنان، ضمن قدردانی از خدمات پزشکان‌و پرستاران در مداوای مجروحان گفت: مبارزهٔ اسلام با کفر درجبهه‌های نبرد حق علیه باطل ضمن آنکه‌امتکبار جهانی را به وحشت واداشته است قدرتی نیز برای مسلمین جهان کسب کرده است، به طوری که اکنون سپاه اسلام می‌رود تاقدس عزیز را از چنگال‌صهیونیست ها نجات دهد.

وی همچنین ظهر دیروز از موزهٔ قرآن مجید و موزه‌مرکزی‌و بنیاد پژوهشهای اسلامی وابسته به‌آستان قدس رضوی بازدید کرد و طی سخنانی اظهارامیدواری کرد که جهت گسترش معارف و فرهنگ اسلامی نظیر این مراکز در سطح جهان و در مراکز علمی واسلامی توسعه یابد تامسلمین بتوانند بهره‌ای وافر از فرهنگ‌غنی اسلامی ببرند.

## امام امت و بیانیه‌ی سه‌ماده‌ای

بقیه از صفحه ٦

رامرهون خود نموده وبه پشتوانه‌ی سابقه‌اش در جبهه ملی و مخالفت های گذشته یا شاه موجبات آشتی را فراهم ساخته یا از ضعف و فروپاشی نظام استفاده کرده و بایک سلسله تغییرات و اصلاحات قدرت را شخصا به دست‌گیرد وجایگاه شاه را به عنوان رئیس جمهور غصب کند ودرنهایت چون قهرمانی برسریر قدرت باقی بماند و یاابنکه او یکمدل پیش ساخته‌ای بیش نبوده است. در هر دو صورت‌اعتقادات در سهیم شدنش برای جلوگیری از توسعه وتعمیق نهضتی مذهبی و نظامی کاملا اسلامی که میرفت غیر مذهبیون را بکلی خلع کند بی‌اثرنبود .

شرایطی را که بختیار به شاه پیشنهاد نموده بود،قبلا دکتر سنجابی و دکتر غلامحسین صدیقی از اعضای جبهه‌ملی به شاه ارائه کرده بودند ، باوجودی که شاه به این نتیجه رسیده بود که دوراه در پیش دارد یکی تسلط بر اوضاع از طریق قتل عام وسیع ، دوم استعفا و ترک مسئولیت و جانشینی ولیعهد . ولی پذیرش شرایط پیشنهادی آنان‌برایش دشوار بود و آنرا نفی میکرد ولی این بار بختیار بختیار شد و مقارن مطرح شدن او امپریالیست های غربی که در برابر قدرت و ایستادگی مردم و سازش ناپذیری امام به بن‌بست رسیده بودند بایک تاکتیک و عقب نشینی برای حفظ نظام در کنفرانس گوادلوپ تصمیم به برکناری شاه راتاخاذ واو را به ترک ایران وواگذاری مسئولیت به عنصرمیانه‌روئی مانند بختیار تشویق میکند و رسما از بختیار حمایت می‌نماید . بختیار باقبول مسئولیت از طرف شاه خصائل‌باطنی خویش را بروز داد و آشکارا به جرگه خیانتکاران‌ودشمنان اسلام ، وطن و استقلال پیوست ولی برخی همچنان قائل به برخورد ارشادی و دعوت دوستانه از او بکنارگیری یا استعفا بودند . درصورتی که قبل از روی کار آمدن رسمی بختیار ، امام‌و امت او را طرد کرده و خائن به ملت خواندند وبین او وسایر وطن فروشان هیچ تفاوتی‌نمی‌نهادند آقای بازرگان که از بختیار انتقاد میکرد وبه‌او میگفت عاقلانه‌ترین راهش استعفا دادن است ، در یک مصاحبه‌دردوم بهمن ۵۷ میگوید : بختیار مردی با تشخیص و وطن‌دوست است » (۳۵)

اگر آقای بازرگان موقعیتی در رهبری انقلاب می‌داشت، این سبک برخورد اثر منفی عمیق و گمراه کننده‌ای در روند نهضت می‌گذاشت و آنرا در نیمه راه شکست می‌داد . این سبک برخورد ناشی از بینش و روش غیر انقلابی و محافظه‌کارانه در مبارزه بوده است .

پی نویس ها :

(۱) اطلاعات ـ سه‌شنبه ۱۹ دیماه ۵۷

(۲)ـ دکتر یزدی ـ ابراهیم‌ـ آخرین تلاش‌ها درآخرین روز ها‌ـ ص ۷۰

(۳)ـ این پاراگراف عمدا از ترجمه آقای یزدی‌از کتاب پاسخ به تاریخ در صفحه ٦۸ و ٦۹ آخرین تلاش ها نقل‌شده است .

(٤) ـ اطلاعات ـ ۱۹ دیما ۵۷

(۵)ـ دکتر یزدی ـ ابراهیم ـآخرین تلاش ها درآخرین روز ها ـ ص ۳۱ـ۳۲

(٦) ـ چهارشنبه ۲۰ دیماه ۵۷ـ اطلاعات ـ صفحه ٤

(۷)ـ اطلاعات ـ۱٦ دیماه ۱۳۵۷

(۸)ـ اطلاعات ـ۲ بهمن ۱۳۵۷

در جاده‌ی رشتخوار ـ تربت‌حیدریه

# تصادف مینی‌بوس و اتوبوس ، یك‌کشته و چندین مجروح برجای گذارد

رشتخوار ـ خبرنگاراطلاعات براثر تصادف دو وسیله‌نقلیه درجاده‌ی رشتخوار ـ تربت حیدریه، راننده‌ی یکی از این دو وسیله جان خود را از دست داد و عده‌ای مجروح شدند.

حادثه براثر برخورد مینی‌بوس شماره ۱۲۱٦۳ـ مشهد ۱۸ به‌رانندگی حسن تقیان که از تربت‌حیدریه عازم روستای «زرقری» از توابع رشتخوار بوددر۱۳ کیلومتری‌شرق رشتخوار‌باتوبوس شماره‌ی ٤۳۹۰٤٤ تهران ـ ۱۳به رانندگی عبدالرحیم شاه‌قاسمی روی داد. دراین حادثه، رانندگان هردو وسیله نقلیه وسرنشینان آن‌مجروح شدند. مجروحین به بیمارستان‌ها انتقال یافتند ، ولی راننده‌ی مینی‌بوس براثر شدت جراحات وارده وخونریزی مغزی پس‌از انتقال‌به بیمارستان‌جان سپرد .

در جنگل‌های رامیان :

# حیوانات‌وحشی، مردی‌راخوردند!

رامیان ـ خبرنگار اطلاعات : توسط مامـوران ژاندارمری رامیان ، قسمتی از اسکلت یک انسان در کوه‌های پربرف منطقه‌ی رامیان پیدا شد.

گفته میشود اسکلت به دست‌آمده ، متعلق به مرد ۳۰ ساله‌ای به نام قاسم‌جباری است که‌ازیک ماه پیش ناپدید شده بود .

طبق گفته‌ی بستگان قاسم ، وی دچار اختـلال حواس بوده است .

به‌نظر می‌رسد قاسم درجنگل‌های «ویروو کشلک» رامیان مورد حمله‌ی حیوانات وحشی‌قرار گرفته‌است.

براساس این گزارش ، حیوانات وحشی بـدن قاسم را خورده بودند، به‌طوری که‌ماموران که‌برای پیدا کردن وی از مدت‌ها پیش تلاش می‌کردند تنهـا قسمتی از اسکلت او را درمناطق کوهستانی به‌دست آوردند.

**کشف یک اثر نفیس باستانی در بناب**

تبریز ـ مجسمه‌ی نیم تنه‌ی مردی که احتمال میـرود مربوط به دوره‌ی اشکانیان باشد ، در روستای سرج‌واقع در ۱۲ کیلومتری بناب در استان آذربایجان شرقی کشف‌شد.

به گزارش خبرگزاری جمهوری اسلامی ، این مجسمه که دارای سرو گردن یک مرد اشکانی است ، از جنس‌مفرغ یا برنز ساخته شده است و بر روی زنگ برگشته (زنگوله‌ی وارونه ) قرار گرفته است . موهای مجسمه، مجعد ودارای ریش بلند و برسرآن نمایی از تاج است‌که حکایت از آن‌دارد که مجسمه متعلق به یکی از بزرگان دوره‌ی اشکانیان‌است.

بگفته‌ی رئیس موزه‌ی آذربایجان ، این مجسمه‌درنوع خود نفیس‌و بینظیر است .

## یك‌معبد باستانی در بوکان کشف شد

یک سنگ نبشته‌ی ارزنده با خط«ارامی» کهن دریک تپه‌ی باستانی واقع در روستای «قلایچی» بوکان کشف شد .

بوکان ـ یک سنگ نبشته‌ی ارزنده با خط « ارامی» کهن که در نوع خود بی‌نظیر است به‌اندازه‌ی تقریبی ۸۰ در۱۵۰ سانتی‌متر در حفاری باستان شناسان ایرانی در یک تپه‌ی باستانی واقع در روستای « قلایچی» بوکان کشف شد .

در این حفاری ، آثار یکی از تمدن های هزاره‌ی اول پیش از میلاد مربوط به شمال غرب ایران باستان ، شناسایی و کشف شده‌است .

از بقایا و بازمانده های معماری حفاری شده که گفته میشود یک معبد مربوط به یکی از اقوام قدیم ایرانی است، عناصری مشابه با تمدن های حسنلو ، نقده، وزیویدا وسقز مشاهده شده‌است .

آقای اسماعیل یغمایی سرپرست‌هیات باستانشناسی‌ایران در گزارش حفاری خود نوشته است: گرچه اظهار نظرکامل در مورد آثار معماری بدست آمده ، مستلزم مطالعه‌ی بیشتر این آثار است ، ولی اغلب آثار ، این واقعیت را بیان‌می‌کنند که معماری حفاری شده متعلق به یک معبد میباشد.نقوش آجر های لعابدار بدست‌آمده نیز موید این نظر است .حتی بقایای اسکلت و استخوان های چندین چهار پا در اتاق‌های اصلی تالار بیش از هرچیز گویای وجود مراسم قربانی‌است که در معابد مرسوم بوده است در این گزارش آمده است: معماری مکشوفه شامل تالار بزرگی است از شرق تا غربتپه «قلایچی» این تالار در جبهه های غربی به دو اتاق و در جبهه‌ی شرقی به برج ها ، دروازه‌ی ورودی و اتاق های جنبی برج ختم میشود . در بخش مرکزی این تالار که گسترده‌تر میباشد ، بازمانده‌ی چند ستون سنگی برکف معبد بدست آمده است که گمان میرود این ستون ها سقف‌سطح ساختمان را می‌پوشانده است .

تمامی محوطه از دیواره هایی با خشت های قطورکه بر روی پی‌های سنگی استوار شده‌اند ، محصور گردیده است . دیوار های درونی تالار با نقاشی های دیواری « دیوارنگاره» که در نوع خود منحصر به فرد میباشند، به گونه‌ای بسیار کامل و استادانه تزیین شده‌اند .

در این گزارش همچنین آمده است : آنچه که به این تپه های باستانی ارزش و اهمیت ویژه‌ای می‌بخشد ، آجر های لعابدار منقوش است که در اندازه ها و ابعادگوناگون برای استحکام و تزئین بنا به کار میرفته است .

از این نوع آجر لعابدار که متعلق به هزاره‌ی اول قبل از میلاد است در شوش نیز بدست آمده است .

در این گزارش آمده است : در ادامه‌ی حفاری های هیات های اعزامی از مرکزباستان شناسی در سال های‌آینده، قسمت های دیگری‌از این تمدن مهم شناسایی خواهد شد.

## نحوه جدید توزیع سیگار داخلی

شرکت دخانیات ایران اعلام کرد از روزدوشنبه (۵ر۱۲ر٦٤) سیگار تولید داخلی در سراسر کشور به طور آزاد به فروش می‌رسد و مردم می‌توانند سیگـار مورد نیاز خود را آزادانه و بدون‌هیچ قیدو شرطی از عاملان فروش باقیمت دولتی دریافت دارند.

## کمك به‌جبهه‌ها

از محل یکروز حـقـوق پرسنل سازمان بهشت‌زهـرا و نیز کمک واحد خودیاری و خیریه این سازمان معـادل مبلغ ٤٤۳۱۹۰۰ ریال‌کمک‌های جنسی شامل پوشاک ،موتور برق ودیگر ملزومات‌جبهه‌های جنـگ به جبهه‌های جنـوب ارسال شد .

یک مقام سازمان بهشت ـ زهرا در تماسی با خبرگزاری جمهوری اسلامی اعلام‌داشت: کمکهای فوق به مناسبت ایـام مبارکه دهه‌فجر جمع‌آوری و تحت نظارت ستاد جذب و هدایت نیروهای مردمی ونیز همراهی چند تن از کارکنـان سازمان بهشت‌زهرا به منطقه ارسال شده است .

## کمک پرسنل پلیس قضائی به جبهه

درپی اعزام یکگروهان از برادران پلیس قضائی‌به جبهه پرسنل پلیس قضائی مبلغ دو میلیون‌و چهارصد هزار ریال به جبهه‌هـای نبرد حق‌علیه باطل کمک گردند.

## اختلال درشماره تلفن های ٦۲

سخنگـوی شرکت مخابرات ایران اعلام کرد: به‌علت عملیات نوسازی کابل در مرکز تلفن‌شهید‌مطهری از ساعت ۹ صبح امـروز (٤ر۱۲ر٦٤) به مدت ۲٤ ساعت اختلالاتی در ارتباط تلفنی وتلکس برخـی از مشترکین با پیش شماره‌ی٦۲ بوجود خواهد آمد.

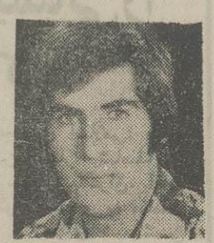

عکس بالا ناصر طلوعیان سراب فرزندسعدالله سن۳۷ سال که با مـاشین شورلت با شماره شهربانی ۱۸٤۲۲ تهران از تاریخ ۲۷ر۱۱ر٦٤ از منزل خارج و تاکنون مراجعت نکرده‌است کسانیکه از نامبرده اطلاعی دارند لطفا با تلفن ۵٤۹٤۱۹ و یا ۵٤۵۸۲۰تماس‌و خانواده‌اش را خوشحال سازند .

آ ـ ۵۵۲٦

مجله جوانان فردا منتشر می‌شود


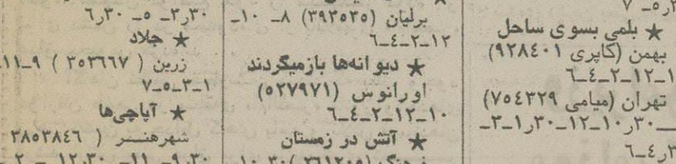

برنامه امروز سینماهای بخش فرهنگی بنیاد مستضعفان

★ آتش در زمستان
استقلال (امپایر ۸۹۳۹٤۲)
۱۰ر۳۰ ـ ۱۲ر۳۰ ـ ۲ر۳۰ ـ ٤ر۳۰ ـ ٦ر۳۰
لاله ( رکس ۳۱۸۲٤۲ )
۸ـ ۱۰ـ ۱۲ـ ۲ ـ٤ـ٦
★ گالیور در سرزمین عجائب
قیام ( سینه موند۶٤۸۳۲۱)
۱۱ر۳۰ ـ ۱۲ر۳۰ ـ ۲ـ ۳ر۳۰ ـ ۵ر۳۰ ـ ٦

★ بلمی بسوی ساحل
انقلاب (رویال ۸۲۹۷۸۱)
۱۰ـ۳۰ـ۱۱ـ۱ـ۳۰ـ۲ر۳۰ـ٤ـ ۳۰ر۵ـ۷
★دنیای موشها
کوچ میدان نامجو (۷۵۹٦۲٤)
۳۰ر۹ـ ۱۱ـ ۳۰ر۱ ـ ۲ ـ ۳۰ر٤ـ ٦
★ مرثیه کولی
آزادی (٦۲۷٦۲۸)
۱۱ـ۱ـ۳ـ۵ـ۷ـ۸ر٤۵
★ جلادها نیز میمیرند
شهر قصه (٦۲۷۲۹۰)
۳۰ر۱۰ـ۳۰ر۱۲ـ۳۰ر۲ـ ۳۰ر٤ـ٦ر۳۰
★تهاجم
آفریقا (۸۹۷۱۷۱)
۱۱ـ۱ـ۳ـ۵ـ۷
★ آیوانهو
پیام (ب ب ۸۲۹٦٤۱)
۹ـ۱۱ـ۱ـ۳ـ۵ـ۷

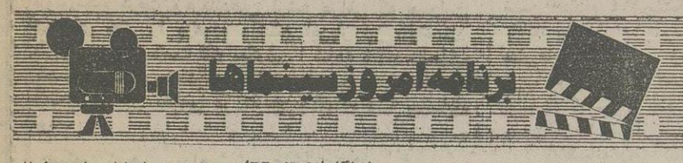

برنامه امروز سینماها

★ بچه‌ها زیرشیروانی
سرهنگسرای جـاوران (۲ـ۲۸۷۰۸۱) شروع ۵ بعد از ظهر
★ آخریـن تک شـاخ (کارتون رنگی )
گلریز کوچک(یوسف‌آبادبالا ٦۲۸۷۱۳ ) ۳۰ر۱۰ ـ ۱۲ ـ ۳۰ر۱ـ ۳ـ ۳۰ر٤ـ ٦
★ دست شیطان
شـهلا (۵۵۰۵۹۳) ۱۰ ـ ۱۱ر۳۰ ـ ۱ـ ۳۰ر۲ـ ٤ ـ ۳۰ر۵ـ ۷
★ بلمی بسوی ساحل
بهمن (کاپری ۹۲۸٤۰۱)
۱

بارشادت بی‌نظیر سپاهیان اسلام

# ۴ پاتک سنگین نیروهای دشمن در شمال «فاو» درهم کوبیده شد

★ سرویس سیاسی ـ سپاهیان اسلام، طی روز گذشته ضمن دفع ۴پاتک سنگین‌قوای‌شکست خورده‌ی بعثی، تلفات و ضایعات سنگینی را بر مزدوران صدامی وارد آوردند.

همچنین باسقوط ۲فروند دیگر ازهواپیماهای دشمن، تعداد هواپیماهای سرنگون شده‌ی ارتش عراق از آغاز عملیات والفجر ـ ۸ تاکنون به ۵۵ فروند رسید.

براساس این گزارش، یک ستون زرهی از نیروهای سپاه ششم ارتش عراق که ازشرق دجله برای پیوستن به‌سپاه‌هفتم این کشور عازم منطقه‌ی فاو بود، درجاده‌ی سیحان‌بصره زیرآتش‌کوبنده‌ی توپخانه‌ی ایران قرار گرفت وه‌نهدم شد.

جنگنده‌های تیزپرواز نیروی هوایی و هلی‌کوپتر های هوانیروز کشورمان طی روز گذشته، چندین بار مواضع واستحکامات نیروهای دشمن را درهم کوبیده وتلفات وخسارات سنگین دیگری‌رابرآنان وارد ساختند.

گزارش آخرین تحولات‌مربوط به جبهه‌های جنگ را باهم می‌خوانیم :

★★★

### دفع پاتک‌های دشمن

سپاهیان سلحشور توحید دیروز با پایمردی‌تحسین‌برانگیزی، بادفع چهار پاتک سنگین دشمن، خطوط مقدم جبهه‌های نبرد درشمال فاو را بەگورستانی برای قوای بعثی تبدیل کردند، که فضای آن‌را دود وآتش احاطه کرده بود.

خبرنگاران خبرگزاری جمهوری اسلامی که‌ازجریان دفع پاتک‌های دیروز دشمن درشمال فاو گزارشی تهیه کرده‌اند، نوشتند:به‌علت ضربات سنگین وغیرقابل‌تصوری که‌نیروهای‌زرهی ارتش‌عراق درجریان عملیات‌والفجر ـ ۸ متحمل شده‌اند، دشمن‌برای اجرای پاتکهای دیروزخود، نیروهای پیادەرا وارد عمل کرده بود.

این گزارش حاکی است: رزمندگان اسلام در یک نبرد دلاورانه که‌در مواردی، به‌جنگ تن بەتن تبدیل‌شده بود، شکست سخت دیگری بردشمن بعثی وارد کرده و صدها تن‌دیگر از نیروهای ارتش شکست‌خورده‌ی عراق را کشته ومجروح ساختند.

رزمندگان اسلام، در جریان دفع پاتک‌های سنگین دشمن، همچنین تعدادی از نیروهای آنان را به‌اسارت خود درآوردند وبه پشت جبهه منتقل کردند.

عصر دیروز درجریان دفع ضد حمله‌ی دشمن، سقوط دوفروند هواپیمای جنگی عراق که قصد بمباران مواضع نیروهای اسلام‌راداشتند، موجی‌ازشادی درمیان‌رزمندگان درحال نبرد باقوای بعثی ایجاد کرد.

براساس این گزارش، خلبانان شجاع نیروی‌هوایی وهوانیروز، دیروز هم باعملیات شجاعانه‌ی خود، نقش موثری در دفع پاتک‌های مذبوحانه‌ی دشمن ایفا کردند.

مواضع دشمن، چندین‌بار توسط خلبانان شجاع نیروی هوایی، به‌شدت بمباران وتلفات وضایعات سنگینی به بعثی‌ها وارد شد

همچنین ستون‌های پیاده‌ی عراقی نیز از آتش خلبانان شجاع هوانیروز درامان نماندند ونیزپروازان هوانیروز با عملیات خود، چنان عرصه را بردشمن تنگ ساختند که راهی جز فرار برای آنان باقی نگذاشتند.

ضد حمله‌های دشمن دیروز در چند محوردرشمال فاو انجام گرفت وفرماندهان ارشد عراقی که هدایت نیروهای بعثی را برعهده داشتند این‌بار نیز نتوانستند طرفی بندند وشکست تلخ دیگری را شاهد شدند. تحرک تحسین‌برانگیز رزمندگان اسلام در دفع این پاتکها به گفته‌ی آگاهان نظامی در تاریخ جنگهای دنیا بی‌سابقه بود.

### ستون زرهی سپاه ششم عراق متلاشی شد

یک ستون زرهی از نیروهای سپاه ششم عراق که از شرق دجله برای پیوستن به سپاه هفتم عراق، درجاده «سیحان ـ بصره» در حرکت بود، هدف آتش نیروهای اسلام قرار گرفت و منهدم شد.

گزارش خبرنگاران خبرگزاری‌جمهوری اسلامی، حاکی است: نیروهای اسلام پریشب‌باشناسایی بموقع حرکت این ستون زرهی و اجرای آتش سنگین، چندین نفربر و خودرو دشمن را منهدم و تلفات سنگینی به قوای بعثی عراق وارد کردند.

بنابراین گزارش ، نیروهای سلحشور اسلام با گذشت کمتراز دو هفته از آزادسازی شهر استراتژیک «فاو»، همچنان مواضع خود را مستحکمتر کرده و قوای دشمن را در محدوده‌ای از باتلاقهای «ام‌القصر» عراق محبوس کرده‌اند.

آگاهان نظامی خاطرنشان کردند که بعلت وجود عوارض طبیعی در منطقه‌ی «ام‌القصر» مانور واحدهای زرهی دشمن به حداقل کاهش یافته و تلاش فرماندهان ارشد ارتش بعثی عراق برای بازپس‌گیری شهر استراتژیکی «فاو» ، بی‌نتیجه مانده است.

ازسوی دیگر گزارشهای دریافتی حاکی است : به دستور صدام،سپهبد عبدالجبارشنشل، وزیر مشاور در امور نظامی ، سپهبد «عدنان خیرالله» وزیردفاع ، سرلشگر «هشام صباح‌الفخری» معاون عملیاتی ستاد ارتش ، سرلشگر «سعدی طعمه‌الجبوری» و سرلشگر «طالی خلیل الدوری»از فرماندهان شرق‌بصره تااتخاذ یک تاکتیک نظامی‌و شکستن حلقه‌ی محاصره‌ی نیروی دریایی عراق که در محدوده‌ی آبهای ام‌القصر محبوس مانده است ، از منطقه ، ممنوع الخروج شدند.

همچنین باوجودگذشت چندین‌روزازفتح تاریخی شهر استراتژیکی «فاو» ، سرنوشت سرلشگر «شوکت احمد عطاء » فرمانده‌ی سپاه هفتم عراق ، همچنان در پرده‌ی ابهام باقی‌مانده است و هیچیک از رسانه‌های خارجی که دربغداددفتر دارند،درصدد تحقیق پیرامون سرنوشت این فرمانده‌ی ارشد عراقی‌که احتمال‌می‌رود توسط صدام ، اعدام شده باشد، برنیامده‌اند.

ازسوی‌دیگر گزارشهایی که‌متعاقب عملیات «والفجر ـ ۸» رسیده ، حاکی است:سرتیپ «حسین رشید» فرمانده‌ی لشگر ۲۶ عراق که لشگر تحت فرماندهی وی درجریان عملیات «والفجر ـ ۸» بکلی متلاشی شده است ، تحت‌الحفظ به بغداد اعزام شد که تاکنون از سرنوشت این فرمانده‌ی عراقی نیز اطلاعی بدست نیامده است.

### سقوط دوفروند دیگر از هواپیماهای عراقی

سپاهیان همیشه هوشیار اسلام ، عصر دیروز دو فروند دیگر از هواپیماهای جنگی عراق را ساقط کردند و شمار هواپیماهای منهدم شده‌ی دشمن را در روز گذشته به ۵ فروند رساندند.

بەگزارش خبرگزاری جمهوری اسلامی ، بااقدامات بدافند زمین‌به هوا وخلبانان شجاع نیروی هوایی ،با ساقط شدن‌دو فروندیگراز هواپیماهای جنگی دشمن، شمار هواپیماهای سرنگون شده‌ی عراقی از ابتدای عملیات والفجر ـ ۸ تاکنون به ۵۵ فروند رسید.

**اطلاعیه‌ی‌شماره‌ی ۱۸ قرارگاه خاتم‌الانبیاء (ص)**

رزمندگان اسلام‌دریی آزادسازی شهر«فاو» عراق وبیش‌از ۸۵۰ کیلومتر مربع از منطقه‌ی استراتژیک جنوب عراق‌در عملیات والفجر ـ ۸ ، باتحکیم و تثبیت مواضع واستحکامات خود از مناطق آزاد شده،پدافند می‌کنند.

طی روز جاری (دیروز)، دشمن با استفاده از نیروهای شکست‌خورده‌ی لشگر ۵ خود، دست‌به ۴ پاتک در منطقه‌ی شمال فاو زد که بشدت سرکوب‌شد.

دشمن متجاوز باتوجه به ازدست‌دادن بخش عظیم‌از نیروهای‌زرهی خوددرطول عملیات والفجر ـ ۸ دراین پاتکها بناچار ازنیروهای پیاده خود استفاده‌کرد که درنتیجه باتحمل شکست سنگین و برجای‌گذاشتن بیش‌از یکهزار کشته و زخمی مجبور به فرار شد.

### اوضاع نبرد در جبهه‌های باختران و ایلام

رزمندگان پرتوان اسلام، طی ۲۴ ساعت گذشته با اجرای آتش موثر و دقیق سلاحهای سنگین برروی مواضع، استحکامات نظامی و محورهای تدارکاتی‌دشمن درجبهه‌های باختران و ایلام، ضمن جلوگیری‌ازهرگونه نقل و انتقالات نظامی و فعالیتهای مهندسی دشمن، با انهدام ۶سنگر اجتماعی و انفرادی، ۴پست دیده‌بانی، یك دستگاه خودرو سنگین، ۱۰ نفر از قوای صدامی را به هلاکت رسانده و یازخمی کردند.

### اطلاعیه‌ی شماره ۲۳۸۹ ستاد ارتش

ستاد مشترك ارتش جمهوری اسلامی عصر دیروز اطلاعیهٔ شمارهٔ ۲۳۸۹ خود را به این شرح صادر کرد:

«بسمه تعالی»

ضمن عرض تسلیت به مناسبت سانحه هوایی و شهادت فرزندان اسلام به پیشگاه مبارك امام امت‌وملت شهیدپرور ایران، قسمتی از رویدادهای جبهه‌های جنك تحمیلی به آگاهی می‌رسد: از ساعت ۸ر۱۰ دقیقه الی ساعت ۱۲ر۳۱ دقیقه روز جاری (شنبه)، رزمندگان‌پرتوان و ایثارگریگانهای پدافند هوایی مستقر درمنطقه‌عملیاتی والفجر ـ ۸، ۳فروند از هواپیماهای دشمن را سرنگون کردند.

در سایر مناطق عملیاتی جبهه‌های جنوبی،رزم‌آوران ما، علاوه بر کنترل دقیق کلیه فعالیتهای پدافندی دشمن و محدود نمودن امکانات تاکتیکی آنان و تبادل آتش توپخانه و سایر سلاحهای سنگین، عناصری‌ازگشتی‌های دشمن را در حوالی «مهران» زیر آتش پرحجم خودقرار داده و متواری کردند. همچنین باآتش پدافند هوایی رزمندگان ما، هواپیماهای دشمن از منطقهٔ گیلان غرب متواری گردیدند. سایر دلاوران اسلام مستقر در همین جبهه، اقدامات مهندسی رزمی دشمن شامل ایجادموانع در حوالی عین‌خوش، احداث پل‌های شناور وبه آب انداختن قایقهای سنگین به همین منظور در منطقهٔجزایر مجنون و فعالیتهای نیروی زرهی دشمن را در غرب‌جفیر زیر نظر گرفته و بااجرای آتش به موقع وسایراقدامات تاکتیکی مناسب، فعالیت آنان را مختل کردند.

سلحشوران‌مستقر در جبهه‌های شمال غرب‌بااجرای آتش موثر خود برروی مواضع ومناطق تجمع دشمن، ضمن انهدام ۱۴ دستگاه خودروی مختلف، یك دستگاه تانك، بیش از ۱۰ موضع مختلف جنك‌افزار، تعدادی از بعثی‌ها را کشته و زخمی ساختند. دلاوران جبهه‌های غرب نیز در مناطق تحت کنترل خود، بیش از ۲۰موضع استقرار دشمن و چند دستگاه خودروی آنان را منهدم و حداقل۲۵ نفر از صدامیان راکشته و مجروح‌ساختند.

در شبانه روز گذشته، شهرهای آبادان وخرمشهر، همچنان زیر آتش دوربرد و پراکندهٔ دشمن قرارداشت که درنتیجه،خساراتی به واحدهای ساختمانی واردگردید.

«ستاد مشترك ارتش جمهوری اسلامی ایران»

### یک فروند هواپیمای جنگی عراق صبح امروز سرنگون شد

در نخستین ساعات صبح امروز (یکشنبه) خلبانان تیزپرواز نیروی هوایی و رزمندگان هوشیار پدافند زمین به هوا یک فروند دیگر از جنگنده‌های عراقی را هدف قرار داده و سرنگون کردند.

به گزارش خبرگزاری جمهوری اسلامی، با سقوط این هواپیمای جنگی عراق شمار هواپیماهای جنگی ساقط شده‌ی دشمن بعثی به پنجاه و شش فروند رسید.

# انعکاس تحولات اخیر جنگ در مطبوعات خارجی

★ سرویس سیاسی ـ رسانه‌های همگانی و آژانس‌های خبری خارجی ضمن محکوم‌کردن عمل وحشیانه رژیم صدام در حمله به یک فروند هواپیمای مسافربری ایرانی، خواستار پیگیری و اقدام سازمانها و مجامع بین‌المللی برای قطع این‌گونه جنایات شدند.

مطبوعات جهان طی ۲۴ ساعت گذشته با درج آخرین اخبار مربوط به عملیات رزمندگان اسلام در عمق خاک عراق، به بررسی جزئیات وبازتاب‌های حمله وحشیانه هواپیماهای متجاوز عراقی به یک فروند هواپیمای مسافربری ایران پرداختند. در این میان روزنامه ژاپنی «توکیو ـ شیمبون» اقدام وحشیانه رژیم بعث در حمله به هواپیمای مسافربری «آسمان» را غیرقابل قبول خواند و خواستار توقف استفاده از سلاح‌های شیمیایی توسط رژیم بعث شد.

این روزنامه در سرمقاله دیروز خودنوشت: هیچگاه نباید اجازه اقدام خشونت آمیزی همچون حمله به هواپیمای مسافربری داده شود، حتی اگر در زمان جنگ باشد.

بخشی از گزارش‌ها و اخبار مربوط به تحولات جاری جنگ در رسانه‌های خارجی، در پی می‌آید :

● تلویزیون نروژ در برنامه خبری جمعه شب خود به نقل از خبرنگار اعزامی خود به منطقه عملیاتی «فاو» گزارش داد: رژیم عراق یک فروند هواپیمای مسافربری را با موشک هدف قرارداد که سرنشینان آن جان خود را از دست دادند.

● روزنامه «ورلدونیزگانگ» که پرتیراژترین روزنامه نروژ می‌باشد، در شماره روزجمعه خودنوشت: سرنگونی هواپیمای مسافربری ایران توسط جت‌های جنگی عراق خشم و نفرت گروهها و مجامع بین‌المللی را علیه عراقی‌ها برانگیخته است.

● روزنامه «هرالد تریبیون» در تفسیری از عملیات والفجر ـ ۸ نوشت: دولت عراق از تصرف شهر فاو به دست نیروهای ایرانی به شدت مشوش است. این تشریه انگلیسی می‌افزاید: دولت عراق بیرون‌راندن ایرانیان‌از گلوگاه خود در خلیج‌فارس را امر دشواری می‌بیند.

● روزنامه «تایمز» چاپ لندن در گزارشی از خبرنگار خود در تهران می‌نویسد: قربانیان گازهای شیمیایی «هشداری و حشتناک» هستند.

● رادیو لندن در بخش خبری پریشب خود اعلام کرد: عجز و ناتوانی نیروهای عراق از مقابله با نیروهای ایران ضربه‌ای به شخصیت صدام وارد کرده است.

خبرنگار شبکه رادیویی لندن در ادامه گزارش خود به پیروزی‌های ایرانیان در جبهه‌های جنگ اشاره می‌کند و می‌گوید که در سفر خود به جبهه‌های جنوب، مناطق تسخیرشده و پیروزی‌های ایران را به عینه مشاهده کرده است.

● کانال یک تلویزیون فنلاند پریشب در برنامه خود ضمن تحلیل اوضاع جنگ عراق و ایران با پخش فیلمی از عملیات والفجر ـ ۸، قدرت رزمندگان اسلام را به نمایش گذاشت.

در این فیلم یکی از اسرای عراقی که در عملیات والفجر ـ ۸ به اسارت نیروهای ایران درآمده است ، به خبرنگار تلویزیون فنلاند گفت: احساس می‌کنم در کشور خود و درمیان آشنایان و دوستانم هستم .

● هفته‌نامه «هالیدی» چاپ بنگلادش در شماره دیروز خود با اشاره به پیشروی رزمندگان اسلام در جبهه‌های نبرد می‌نویسد : نیروهای ایرانی توانسته‌اند مواضع خود را در منطقه بسیار مهم و استراتژیک فاو مستحکم نمایند که در درازمدت رژیم عراق از پای درخواهد آمد .

این روزنامه افزود : آنها که‌می‌گویند جنگ عراق و ایران یک جنگ بی‌معنی است، مسلما معنای ایثارگری وفداکاری های مردم ایران را نمی‌توانند درک کنند .

● روزنامه «مسلم» چاپ پاکستان درشماره‌دیروز خود با اشاره به عملیات پیروزمند والفجر ـ ۸نوشت: عملیات اخیر قوای ایران نشانه قدرت انقلاب اسلامی‌و توان دولت در پیشبرد روش انقلابی و داشتن‌محبوبیت درمیان مردم است .

این روزنامه ضمن اعلام این مطلب طی مقاله‌ای پیرامون جنگ تحمیلی افزود : در حال حاضر رژیم صدام در یک تنگنا و موقعیت دشواری قرار گرفته است .

● در حالی که اکثر مطبوعات ایتالیا جنایت‌اخیر حمله به یک هواپیمای مسافربری توسط رژیم عراق را با اشاره به ادعاهای بی‌اساس بغداد مبنی بر این‌که این هواپیما از نوع نظامی بوده است، یک امر عادی در زمان جنگ جلوه داده و به این ترتیب سعی دارند به‌هرنحوی‌بر آن‌سرپوش گذارند‌روزنامه «کوریردلاسرا» درشماره دیروز خود این عمل وحشیانه را محکوم‌کرد.

روزنامه «کوریردلاسرا» در این گزارش می‌نویسد : مقاومت عراق درمقابل حمله اخیر ایران‌بسیار شدید بوده است. ولی تاکنون پاتک‌های نیروهای عراقی به منظور بازپس‌گرفتن مناطق تصرف شده به‌هیچ نتیجه‌ای نرسیده است و ایرانیان همچنان در مواضع خود مستحکم هستند و دلیل آن نیز این است که خبرنگاران خارجی را برای بازدید از این مناطق دعوت می‌کنند .

نیروهای ایران اکنون تا ۱۸ کیلومتری بصره دومین شهر عراق رسیده‌اند . گزارش این روزنامه می‌افزاید : اکنون باید گفت ، حمله به هواپیماهای مسافربری توسط رژیم بغداد به دلیل این‌که هیچ توجیهی برای آن وجود ندارد ، از بدترین اعمال عراق محسوب می‌شود .

● روزنامه «آساهی شیمبون» چاپ ژاپن طی سرمقاله‌ای در شماره پریروز خود پیرامون تحولات اخیر در جبهه‌های جنگ تحمیلی نوشت : رژیم عراق علاوه بر واقعه سرنگون ساختن هواپیمای‌مسافربری ، بمخاطر حمله به مناطق مسکونی و استفاده از سلاح‌های شیمیایی نزد افکار عمومی جهان محکوم است.

این روزنامه می‌افزاید : شمال فاو درکنار جزیره مجنون یک پیروزی موفقیت‌آمیز برای ایران است و وضعیت جنگ به سود ایران در حال تغییر است .

# ایران خواستار اعلام موضع دولت انگلیس پیرامون جنایات اخیر رژیم عراق شد

● لندن ـ خبرگزاری جمهوری اسلامی: ایران از انگلیس خواست در مورد اقدام اخیر عراق مبنی‌بر حمله به یک فروند هواپیمای مسافربری ایرانی وساقط کردن آن، موضع خود را اعلام کند.

سید جلال ساداتیان، کاردار سفارت جمهوری اسلامی ایران در لندن عصر پریروز در دیدار با«دیوید مایلز» مدیرکل سیاسی وزارت خارجه‌ی انگلیس ، یادداشتی به‌وی تسلیم کرد که طی آن، ضمن طرح درخواست ایران مبنی‌بر اعلام موضع انگلیس نسبت به جنایت اخیر عراق در زمینه‌ی ساقط کردن یک‌فروند هواپیمای مسافربری ایران ، همچنین تاکید شده است: سکوت انگلیس و مجامع بین‌المللی پیرامون کاربرد سلاح‌های شیمیائی توسط عراق، اینرژیم رادر ادامه‌ی جنایات جنگی خود تشویق می‌کند.

کاردار سفارت جمهوری اسلامی ایران در لندن، پس از این دیدار به خبرگزاری جمهوری اسلامی گفت: مدیرکل وزارت خارجه‌ی انگلستان به وی گفته است که دولت متبوع وی دراین زمینه ساکت نیست و در قطعنامه‌ای که در حال حاضر در مورد جنگ در شورای امنیت سازمان ملل دردست بررسی است، به‌این مورد اشاره شده است.

اضافه می‌شود: «انگلیس یکی از ۵ عضو دائمی شورای امنیت است».

ساداتیان افزود که این مقام وزارت خارجه‌ی انگلیس گفته است اگر مقامات انگلستان همان‌گونه که بعضی از مطبوعات لندن نوشته‌اند، هنوز نسبت به کاربرد سلاح‌های شیمیائی توسط عراق علیه نیروهای ایرانی متقاعد نشده‌اند، علاوه براسناد پزشکی موجود تعدادی از مجروحان شیمیائی ، هم‌اکنون در لندن بستری هستند که آنها برای پی‌بردن به واقعیت، می‌توانند از نزدیک ازاین مجروحان عیادت کنند.

ساداتیان گفت: ضمنا ایران آمادگی کامل دارد که مجددا جزئیات بیشتری از وقوع جنایات اخیررژیم عراق رابه‌صورت مدلل ارائه دهد.

کاردار سفارت جمهوری اسلامی ایران درلندن افزود که به‌مدیر کل سیاسی وزارت خارجه‌ی انگلیس در ملاقات عصر جمعه‌ی خود گفته است که به‌تازگی یک مقام وزارت خارجه‌ی این کشور از تحویل مواد شیمیائی قابل تبدیل به سلاحهای شیمیائی توسط انگلیس به عراق خبر داده وایران امیدوار است این مساله با جدیت پیگیری و ابعاد آن روشن شود.

# یکی دیگر از رزمندگان مجروح سلاح‌های شیمیایی در لندن به شهادت رسید

● تهران ـ خبرگزاری جمهوری اسلامی: «ابراهیم هندوزاده» یکی از رزمندگان اسلام که براثر استفاده‌ی رژیم عراق از سلاح های شیمیایی بشدت مجروح شده بود، دیروز در بیمارستانی در لندن به درجه‌ی رفیع شهادت نائل آمد.

به گزارش خبرگزاری جمهوری اسلامی، وی که ۲۵سال سن داشت و کارمندشرکت مخابرات کرمان‌بود، در جریان عملیات والفجر ـ ۸ همگام با رزمندگان قهرمان بسیج به نبرد با دشمن بعثی پرداخت وحماسه‌ها آفرید.

وی در جریان بمباران شیمیایی خطوط مقدم‌جبهه‌های نبرد توسط قوای مزدور بعثی ، مصدوم و پس‌از چندروز برای ادامه‌ی درمان به انگلستان منتقل شد ودر بیمارستان «ولینگتون» لندن بستری گردید که متاسفانه‌به علت شدت جراحات وارده، تلاش پزشکان برای نجات جان وی موثر نیفتاد و وی دیروز به شهادت رسید.

«نادر بیرامی» و «محمدزارچیان» دو رزمنده‌ی‌دیگر ایرانی نیز که براثر استفاده‌ی رژیم عراق از سلاح های شیمیایی مصدوم شده بودند، طی چندروز گذشته در بلژیک و اتریش به درجه‌ی رفیع شهادت نایل آمدند.

همچنین «منوچهر شمس‌الدینی» که براثر بکاربردن سلاح های شیمیایی از سوی رژیم بعث، مجروح شده بود، در جریان انتقال به فرانکفورت در داخل‌هواپیما به شهادت رسید.

# گنشر: آلمان غربی تصمیم گرفته‌است که دیگر باصدام کاری نداشته باشدواورارها کند

● پاریس ـ واحد مرکزی خبر: بدنبال عملیات موفقیت‌آمیز والفجر ـ ۸ و آزادی منطقه‌ی استراتژیک «فاو» عراق، برخی از کشورهای غربی در حال بررسی واحتمالا تجدید نظر در سیاست‌های خود در قبال جنگ عراق وایران هستند.

برپایه‌ی گزارش، وزارت امور خارجه‌ی آلمان فدرال بادعوت ازه تن از کارشناسان و استادان برجسته‌ی ایران‌شناس، جلسه‌ی محرمانه‌ی دو روزه‌ای در روزهای پنج‌شنبه و جمعه‌ی گذشته تشکیل داد تا با توجه به وضعیت کاملا جدیدی که در منطقه پیش آمده است. بابهره‌گیری از نظرات ایران شناسان ، سیاست خود را در مورد ایران و عراق تنظیم نماید.

گزارش واحد مرکزی خبر حاکی است: دراین اجلاس، محور نظرات غالب این‌بوده که انقلاب‌اسلامی ایران، کاملا ثبات پیدا کرده واز پشتیبانی همه‌ی مردم برخوردار است. همچنین صدام دیگر ماندنی نیست‌و نباید حمایت شود. گفته می‌شود «گنشر» وزیر امور خارجه‌ی آلمان غربی دراین جلسه تاکید کرده است‌که مسئولان ایرانی، اهل منطق بسیار خوبی هستند و با ایران‌به‌راحتی می‌توان مذاکره کرد. یکی ازکارشناسان وزارت امور خارجه‌ی آلمان غربی نیز در این جلسه گفته است:

«آمریکا هنوز در مورد صدام نتوانسته است، تصمیم بگیرد».

دراین جلسه، «گنشر» تاکید کرده است که‌اروپا نباید دراین مورد منتظر آمریکا باشد واز آلمان تصمیم گرفته است که دیگر با صدام کاری نداشته باشد و به تدریج او را رها کند.

# یك پزشك بلژیکی مواد شیمیایی بکار رفته علیه رزمندگان اسلام را تشریح کرد

● پاریس ـ خبرگزاری جمهوری اسلامی: سربازان ایرانی‌که درحال حاضر در بیمارستان‌های اروپا تحت معالجه ومداوا قرار دارند، دراثر مواد شیمیایی بسیار سمی‌که ترکیبی از گازهای «خردل»، «تابون» و«سیانور» می‌باشد، مجروح شده‌اند.

پروفسور «هندریکس» یکی از دانشمندان بین‌المللی سم‌شناسی در مصاحبه‌ای تلفنی باخبرنگار خبرگزاری جمهوری اسلامی درپاریس، ضمن اظهار این مطلب افزود: «نظرمادررابطه بااستفاده این‌سه‌گاز علیه‌سربازان ایرانی قاطع است. زیرا آزمایشهای انجام شده برروی سربازان مجروح ایرانی در بیمارستان‌های مختلف اروپا، نتایج مشابهی بدست داده است .

وی گفت: آزمایشهای بیولوژیکی انجام شده دردو سال پیش‌برروی مجروحین‌ایرانی وجود گازهای«خردل»، «تابون» و «باران زرد» را نشان می‌داد. ولی در ترکیب فعلی «سیانور» جانشین «باران زرد» شده است .

وی در رابطه بامقایسه این دوترکیب ونحوه‌درمان آنها گفت: «سیانور»ازنظر سمی بودن حادتر است. حال آنکه اثرات (سمی) باران زرد دیرتر وگاهی تاسه هفته بعد مشخص می‌شود. درنتیجه مداوای مجروحین با در نظر گرفتن این‌که دراثر کدامیک ازاین ترکیب‌ها مصدوم شده‌اند، فرق می‌کند .

پروفسور «هندریکس» درپایان وضعیت ۶تن‌ازهشت مجروح ایرانی‌که‌درحال حاضر درکلینیک «گهنت» بلژیک تحت معالجه می‌باشند را «نسبتا وخیم» و حال دوتن‌دیگر را «وخیم»، توصیف‌واظهارامیدواری‌کردکه‌پزشکان بتوانند جان آنها را نجات دهند .

درحال حاضر گروهی از رزمندگان اسلام که در اثر استفاده رژیم عراق ازسلاح‌شیمیایی‌درمنطقه‌عملیاتی والفجر ـ ۸ مجروح شده‌اند، جهت معالجه، در بیمارستان های انگلستان، آلمان، فرانسه، سوئد، سوئیس ، هلند، بلژیک واتریش بستری هستند .

# لشگر «فجر» استان تهران فردا عازم جبهه‌های نبرد خواهد شد

● تهران ـ خبرگزاری جمهوری اسلامی: سپاه پاسداران انقلاب اسلامی منطقه یک ثارالله اعلام کرد : یک لشکر از دلاوران بسیج سپاه پاسداران انقلاب اسلامی منطقه یک ثارالله باعنوان لشکر «فجر» استان تهران فردا (دوشنبه) به‌جبهه‌های نبرد حق علیه باطل اعزام خواهد شد .

داوطلبینی که موفق به ثبت‌نام نشده‌اند ،می‌توانند حداکثر تاظهر روز دوشنبه (پنجم اسفند) جهت ثبت‌نام واعزام به‌جبهه‌های جنگ تحمیلی به کلیه پایگاه‌های‌سپاه پاسداران انقلاب اسلامی‌در استان تهران مراجعه‌نمایند.

# وزیرامورخارجه‌ی موزامبیک بکارگیری سلاح‌های شیمیایی را محکوم کرد

● تهران ـ خبرگزاری جمهوری اسلامی: وزیر امور خارجه‌ی موزامبیک ضمن اظهار تاسف از بکارگیری سلاح‌های شیمیائی توسط رژیم عراق، اعلام کرد: ما قبلا این مساله را محکوم کرده و به مقامات عراقی نیز گفته‌ایم که‌بکارگیری سلاحهای شیمیائی نه فقط از جانب عراق، بلکه از سوی هر کشور دیگری هم محکوم است.

به‌گزارش خبرگزاری جمهوری اسلامی، سخنان «چیسانو» وزیر خارجه‌ی موزامبیک در دیدار باکاردار ایران در «مایوتو» اظهار شد.

آقای «نغمه» کاردار جمهوری اسلامی ایران، دراین دیدار پیام‌مهندس میرحسین موسوی،نخست‌وزیر را در مورد بکارگیری سلاحهای شیمیائی از سوی‌رژیم عراق ونیز بیانیه وزارت امور خارجه در موردمحکوم کردن حمله به یک فروند هواپیمای مسافربری ایران از سوی این رژیم ، به وزیر خارجه‌ی موزامبیک‌تسلیم کرد.

برپایه‌ی این گزارش، کاردار ایران در «مایوتو» همچنین طی یک کنفرانس مطبوعاتی، جزئیات تجاوز آشکار عراق به مقررات بین‌المللی و ساقط کردن یک فروند هواپیمای مسافربری ایران رابرای خبرنگاران تشریح کرد.

وی از خبرنگاران خواست، در انعکاس حقایق جنگ تحمیلی تلاش کنند.

# اجساد زنده‌بگورشده ۱۳جوان‌مسلمان عراقی کشف‌شد

● تهران ـ واحد مرکزی خبر: اتحادیه‌ی اسلامی کردستان عراق فاش کرد: اجساد زنده بگور شده‌ی ۱۳ جوان مسلمان، بەتازگی در روستای «طاسلوجه» در نزدیکی سلیمانیه بوسیله‌ی اهالی کشف شد .

گزارش‌های رسیده حاکی است: پیش از این ، تعدادی از جوانان این روستا وروستاهای مجاور ، به اتهام احتمال همکاری باانقلابیون مسلمان کرد از سوی عمال رژیم عراق بازداشت شده بودند .

همین منبع همچنین بەنقل از شاهدان عینی‌گزارش داد: دراردوگاه اجباری «زراین» درمنطقه‌ی «شهرزور» شکنجه‌های وحشیانه‌ای علیه بازداشت شدگان اعمال می‌شود .

# کاروان هنرمندان کربلا عازم مناطق جنگی شد

● تهران ـ خبرگزاری جمهوری اسلامی : دربی دعوت نماینده امام وسخنگوی شورایعالی دفاع ازاقشار مختلف مردم بویژه نیروهای داوطلب مردمی‌برای‌حضور هرچه وسیعتر درجبهه‌های جنگ باکفار بعثی وهمزمان با پیروزی‌های افتخارآفرینان سپاه اسلام ، عصر دیروز (شنبه) گروهی از دانشجویان مجتمع دانشگاهی هنر باعنوان «کاروان هنرمندان کربلا» درمیان بدرقه گرم دانشجویان، کارکنان و استادان مجتمع مذکور راهی جبهه‌های نبرد شدند .

# تحرکات جدید گردهای مسلمان عراقی علیه رژیم صدام آغاز شد

● بیروت ـ واحد مرکزی خبر: مجلهٔ لبنانی «الشراع» در شمارهٔ این هفتهٔ خود نوشت: کردهای شمال عراق، بار دیگر تحرك جدیدی را آغاز کرده‌اند واین تحرك، رژیم عراق را به شدت تحت فشار قرار داده است.

به گزارش واحد مرکزی خبر از بیروت، این مجله به نقل از منابع مطلع اظهار می‌دارد: خصوصا این حرکت جدید کردها در زمانی که عملیات اخیر ایران انجام شده است، فشار دیگری بررژیم عراق می‌باشد.

# سخنان نماینده ایران در کنفرانس بین‌المللی خلع سلاح ژنو

ایران ازدبیر کل سازمان ملل خواست‌برای‌بررسی وتعیین صحت وسقم به‌کارگیری سلاحهای شیمیائی توسط عراق هیاتی را به تهران اعزام دارد.

نصرالله کامیاب نماینده جمهوری اسلامی ایران در دفتر اروپایی سازمان ملل ،طی سخنانی در کنفرانس بین‌المللی خلع سلاح ژنو بااشاره به نقش قوانین بین‌المللی از سوی عراق واستفاده مکرر ان کشور از سلاحهای شیمیائی خواستار اعزام یك هیات از کارشناسان این سازمان جهت بررسی صحت ادعاهای ایران شد.

برپایه این گزارش، وی همچنین ضمن تشکر از کشورهائی که مجروحین سلاحهای‌شیمیائی‌راپذیرفته‌اند، اظهارامیدواری نمود که حقیقت اسف‌انگیز به‌کارگیری سلاحهای شیمیائی توسط عراق به‌تواند کار کنفرانس خلع سلاح را برای مذاکره درمورد منع ـ توسعه و تولیدوانبار کردن سلاحهای شیمیائی ونابودی آنها سرعت بخشد.

## مجالس ترحیم

**بسمه تعالی**

شهادت روحانی‌مبارزحضرت **حجت‌الاسلام‌و المسلمین محلاتی** و پاسدار محافظ ایشان شهید **عبدالله فیاضی** رابه عموم مومنین بویژه حضرت امام خمینی تبریک و تسلیت عرض نموده به همین مناسبت مجلس بزرگداشتی(مردانه‌و زنانه) در حسینیه محلاتیها روز دوشنبه پنجم اسفندماه از ساعت ۳ الی۵ بعدازظهر برگزار می‌شود. شرکت عموم‌امت شهیدپرورمان بخصوص همشهریهای عزیز سپاسگزاری از خون شهیدان است.

هیات امنای حسینیه محلاتیها

---

**بسم‌رب‌الشهداء و الصدیقین**

بمناسبت عروج خونین عالم عامل مجاهدشهیدحضرت حجت‌الاسلام و المسلمین **حاج‌شیخ فضل‌الله محلاتی** نماینده محترم حضرت امام در سپاه پاسداران انقلاب اسلامی و محافظ ایشان شهید **عبدالله‌فیاضی** مجلس بزرگداشت‌مردانه و زنانه در روز دوشنبه ۵ر۱۲ر٦٤ ساعت ۳تاه بعدازظهر در حسینیه محلاتی‌ها برگزار می‌گرددحضورامت‌شهیدپرور و روحانیون معظم و سایر اقشار موجب تعظیم شعائر اسلامی است.

**مهدی‌زاده محلاتی ـ شهیدی ـ دیبایی ـ بجنوردی ـ الهی ـ معتادی ـ معیری و سایر وابستگان**

---

**و لاتحسبن‌الذین قتلو افی‌سبیل‌الله اموتا بل‌احیاء عندربهم یرزقون**

به مناسبت شهادت جانگداز شهید حجت‌الاسلام آقای **حاج شیخ فضل‌الله محلاتی** نماینده محترم حضرت امام در سپاه پاسداران انقلاب اسلامی مجلس یادبودی (مردانه و زنانه) در روز دوشنبه پنجم اسفند ماه جاری از ساعت ۳الی۵ بعدازظهر در حسینیه محلاتیها (۱۷ شهریور، بالاتر از کارخانه برق) برگزار می‌شود. از عموم مومنین‌عزیز بخصوص همشهریهای محترم دعوت می‌شود در مجلس مذکور شرکت فرمایند

سید هاشم رسولی محلاتی ـ رضانوسلی ـ سروش محلاتی ـ محمدباقرانصاری ـ سید محمد علی شهیدی ـ مهدی قدس‌محلاتی ـ **فضل‌الله رضائی و جواد رضائی**

---

**و لاتحسبن‌الذین قتلو فی‌سبیل‌ا...**

هرگز مپندارید آنانکه در راه خدا کشته می‌شوند مردگانند بلکه زنده‌اند و نزد پروردگارشان روزی می‌خورند شهادت مظلومانه روحانی مبارز **حجةالاسلام سید حسن طباطبائی نسب** که در سانحه هوائی بدست مزدوران بعثی به فیض عظیم شهادت‌نائل‌آمدرابه اطلاع امت همیشه در صحنه می‌رساند. به همین‌مناسبت مجلس‌ختمی روز دوشنبه ۵ر۱۲ر٦٤ از ساعت ۳ الی ۵ بعد از ظهر در مسجد سپهسالار حسین (ع) واقع در نارمک فرجام شرقی چهار راه ولیعصر منعقد می‌باشد.

با تشریف‌فرمایی خود روح آن شهید را شاد و ادامه دهنده راهش باشیم.

**خانو اده شهید**

آ ـ ۱۳۷۹۹

---

بدینوسیله خبر شهادت جانگداز پاسدار اسلام **التفاتعلی گرمی** که در جبهه های جنوب‌و پیروزی عملیات والفجر ۸ به خیل شهیدان پیوسته به اطلاع می‌رساند.

بدین مناسبت مجلس ختمی درروزدوشنبه ۵ر۱۲ر٦٤ ازساعت ۲ الی ٤ بعدازظهر در مسجد حضرت‌ابو الفضل و اقع‌درجاده ساوه بافت‌آباد ابراهیم‌آباد ۱۵ متری سید جمال‌الدین مسجد ابو الفضل منعقد می‌باشد و ضمنا شب هفت آن شهید درروز پنجشنبه ۸ر۱۲ر٦٤ از ساعت ۲ الی ٤ در همان مسجد منعقد است با تشریف فرمائی خود روح آن شهید را شاد فرمائید.

**از طرف خانواده آن شهید**

---

**«بسم رب‌الشهداء والصدیقین»**

عروج خونین سردار رشید اسلام شهید **(سید مصطفی واجدی)** مسئول اطلاعات‌و عملیات تیپ قمر بنی‌هاشم‌که در عملیات والفجر (۸) با رمز یازهرا به فیض شهادت نائل آمد و یادآن شهید را گرامی می‌داریم . به‌همین مناسبت مجلس ختمی در تاریخ سه‌شنبه ۶ر۱۲ر٦٤در مسجد نبی واقع در خیابان فدائیان اسلام ایستگاه‌منگل خیابان شهید امیری مسجد نبی در ساعت ۳ الی ۵ بعداز ظهر برقرار می‌گردد.

**از طرف خانواده شهید و بستگان آن شهید**

آ ـ ۱۳۸۰۳

---

**بسم‌رب الشهداء و الصدیقین**
**«ان‌الجهاد باب‌من‌ابواب الجنته»**

با گشایش باب جهاد که خاص اولیای خدا است. شهید عزیزمان **سید سعید هاشمیان** که از اولیاء بود به سوی بهشت جاویدان شتافت، به همین مناسبت مجلس ختم آن‌شهید درروز دوشنبه ۵ر۱۲ر٦٤ از ساعت ۳ الی ۵ و نیز روز جمعه ۹ر۱۲ر٦٤ مراسم هفتم شهید در مسجدقبا برگزارمی‌گردد.

**دوستان شهید ـ بسیج مسجد قبا**

آ ـ ۲۵۱٦۹

---

**بسم رب الشهدا و الصدیقین**

شهادت افتخار آمیز پاسدار اسلام **احمدعلی‌نیری** که در تاریخ ۳۰ر۱۱ر۱۳٦٤ در عملیات پیروزمندانه و دشمن شکن والفجر ۸ در منطقه عملیاتی فاو به خیل‌شهدا پیوسته است را به محضر مبارک حضرت ولی عصر (عج) و نایب برحقش حضرت امام‌خمینی تبریک‌و تسلیت عرض‌نموده ومجلس ختم‌آن شهید روز دوشنبه ۵ر۱۲ر٦٤ از ساعت ۲ الی ٤ر۴ بعد از ظهر در حسینیه احمدیه واقع در خیابان ایران منعقد می‌باشد ضمنا مراسم شب هفت روز پنجشنبه ۸ر۱۲ر٦٤ از ساعت ۳ر۵ الی ۵ر۵ بعداز ظهر در بازار کوچه چهلتن مسجد امین‌الدوله برگزار می‌شود.

**خانواده شهید**

---

اتحادیه صنف عطار و سقط فروش تهران و توابع، شهادت پرافتخار پاسدار اسلام **احمدعلی‌نیری** رابه‌پدرشهید برور و برادران و عموهایش تبریک و تسلیت می‌گوئیم‌و به همین مناسبت شرکت همکاران گرامی را در مجلس بزرگداشت منعقده توصیه می‌نماید

---

**انالله‌و انا‌الیه‌راجعون**

بدینوسیله درگذشت بزرگ و الده مرحومه **مهری‌دارابی** رابه‌اطلاع دوستان و آشنایان میرساند: بهمین مناسبت مجلس ختمی روز دوشنبه ۵ر۱۲ر٦٤ از ساعت ۳الی۵بعد از ظهر در مسجد سید نصیرالدین واقع در خیابان خیام شمالی منعقد میباشد.

تشریف فرمائی سروران باعث شادی روح آن مرحومه و تسلی خاطر بازماندگان خواهد بود.

**از طرف خانواده‌های: دارابی ـ جباری ـ فروتن ـ رضی ـ مقدم ـ اسلامیان ـ حاج یدالله‌دارابی ـ میرزائی‌ـکاشانی ـ فرجی ـ کاویان ـ هادیزاده ـ مهین‌پور ـ معارفی ـ ظهوری ـ یاوری و کلیه خانواده‌های وابسته**

آ ـ ۲۵۱۰۹

---

**انالله‌و انا‌الیه‌راجعون**

بـاکمال تاسف و اندوه فوت ناگهانی‌شگرالله کمالی سرتیپ بازنشسته ارتش را باطلاع میرساندمجلس‌ختم‌مردانه و زنانه آنمرحوم روز دوشنبه ۵ر۱۲ر٦٤ از ساعت۳الی۵ بعدازظهر در مسجدالجواد منعقد میگردد، شرکت و حضور اقوام و دوستان و همشهریان گرامی موجب تسلی‌خاطر بازماندگان و شادی روح مرحوم میرور است.

**خانواده‌های: کمالی ـ کمانگر و سایر خانواده‌های وابسته**

---

بانهایت تاسف درگذشت مادر وخواهر عزیزمان‌مرحومه **حاجیه رقیه ایرانشناس (حکیمی)** بزرگ خاندان حکیمی و ایرانشناس را به اطلاع دوستان و بستگان میرسانیم و بهمین مناسبت روز چهارشنبه ۷ر۱۲ر٦٤ از ساعت ۱تا ۳ بعدازظهر در مسجدالجواد یادش را گرامی میداریم.

**خانواده‌های: حکیمی ـ ایرانشناس ـ قویدل ـ میرداوردوست ـ پایان ـ صالحی ـ علوی‌نیا ـ یوسفی ـ برهانی و سایر بستگان**

مسجدالجواد از پذیرفتن خواهران بدون چادر یا پوشش اسلامی معذور است

---

**بسمه تعالی**

بانهایت تاثر و تاسف درگذشت شادروان **حاج میرزا ابوالقاسم‌ابو الصدق** رابه‌اطلاع دوستان و آشنایان می‌رساند مجلس ترحیم و بزرگداشت (زنانه و مردانه) آن فقیدسعید روز دوشنبه ۵ر۱۲ر٦٤ از ساعت ۳ تا ۵ره بعدازظهردر مسجد حضرت امیر (ع) واقع در خیابان کارگر شمالی (مقابل پمپ بنزین) منعقد می‌گردد

**هیات امناء مسجد حضرت امیر (ع)**

---

**انالله و انا‌الیه راجعون**

باانده فراوان درگذشت شادروان مرحوم **حاج‌علی عابدی ملایری** (بزرگ خاندان عابدی) را به اطلاع کلیه دوستان و آشنایان می‌رساند. مجلس ترحیم و بزرگداشت (زنانه و مردانه) آن فقید سعید روز چهارشنبه ۷ر۱۲ر٦٤ از ساعت ۳ر۵ تا ۵ره بعداز ظهر در مسجد حضرت ابو الفضل (ع) خیابان ستارخان نبش کوکب برگزارخواهد شد .

**خانواده های سوگوار : عابدی ـ آزمون ـ همدانی ـ امیر وفائی ـ جزایری ـ مهدیان ـ اکباتانی ـ تشکری ـ رشیدی ـ لسان ـ جلوه ـ دکتر کیا ـ منهاج ـ حمیدی ـ لطفی‌زاده ـ وارسته ـ سرمدی ـ هاشمی و سایر خانواده های وابسته .**

آ ـ ۱۳۷۹۲

---

**«کفی بالموت واعظاء»**

باکمال تاثر و تاسف درگذشت مرحوم خلدآشیان جنت‌مکان‌آقای‌حاج‌ابو الفضل **شاکری** رابه اطلاع میرساند مجلس ختم آن فقید سعید ذیلا اعلام می‌گردد.

**محمدحسین الطباطبائی**
**العلوی البروجردی**

آ ـ ۵۵٦۰

---

**انالله و انا‌الیه راجعون**

باانده فراوان درگذشت مرحوم **حاج‌ابو الفضل‌شاکری** که از علاقمندان به خاندان عصمت و طهارت بوده‌اند را به اطلاع بستگان و دوستان می‌رساند بهمین مناسبت مجلس ختم مردانه آن فقید سعید روز دوشنبه ۵ر۱۲ر٦٤ ازساعت ۳تاه بعداز ظهر در مسجد فخریه واقع در خیابان امیریه مقابل البرز و مجلس ختم زنانه در منزل آن مرحوم واقع در خیابان ولی‌عصر اول امیریه کوچه تهرانی پلاک ۳۸٦ منعقد می‌گردد .

**از طرف خانواده های : شاکری ـ هاشمی ـ روشن‌پیچ ـ قریب ـ علیزاده ـ عابدینی ـ خردمندان ـ نعیمی ـ رحمن‌پناه ـ ترابی ـ سلطانی ـ برادران ـ شوقی ـ طهماسبی ـ فرید ـ عباسی ـ مستان ـ حاج‌محمود قاضی ـ حاج‌محمدبراتی ـ حاج‌حسین‌طائفی ـ حاج‌اکبر صرافزاده ـ مهندس صدیق ـ منتصر ـ ماهروزاده ـ سبدمحمد دینی**

---

**بازگشت همه بسوی اوست**

باانده فراوان درگذشت بیدفرجام گرامی مادر پارسای خود **بانو حاجیه کوکب نیکزاد** را به آگاهی خویشاوندان، بستگان‌و دوستان میرساند. مراسم‌بزرگداشت بانوی درگذشته درمسجد حجت‌ابن‌الحسن (عج) خیابان سهروردی شمالی جنب کلانتری ٤ از ساعت ۱۵ تا ۱۷ روز دوشنبه ۵ر۱۲ر٦٤ برگزار خواهد شد.

**خانواده‌های: نیکزاد ـ صرافی ـ سلطان سنجری ـ جواهری (وجدی) ـ وفائی ـ برومند ـ بشر ـ رزم نیا ـ خاکپور ـ اسعد رزم‌آرا ـ هاشمی ـ کمالی ـ الله قلی ـ امیر راشد ـ ورزنده ـ زرین تن ـ کیانبخت ـ مهین ـ نعمتی ـ حامد ـ سیروس ـ حبیبی ـ لسانی ـ ایرانپور ـ شگرائی ـ زندوکیلی ـ مجللی ـ صاحب‌نسق ـ آشتیانی ـ طباطبائی ـ منظم ـ صاحب جمع.**

---

**بسمه تعالی**

بدینوسیله درگذشت بانوان مرحومه مغفوره **طاهره و فاطمه مقدری** مادر و خاله آقای علی نوروزیان‌رابه‌اطلاع دوستان و آشنایان می‌رساند

بهمین مناسبت مجلس ختمی از ساعت ۳الی۵ بعدازظهر سه‌شنبه ۶ر۱۲ر٦٤ در مسجد جامع گوهردشت کرج‌برگزار میشود

**خانواده های :نوروزیان ـ آقاجانی ـ احمدیه**

---

باکمال تاسف و تاثر فوت جانگداز **خانم ثریاگل‌عذار** مادر خانمها شفیقه و مستوره‌گل عذار و مهرناز مهدیزاده‌و آقایان دکترمهدی‌مهدیزاده،دکترابراهیم‌مهدیزاده،دکتر مهران مهدیزاده و مادر گرامی همسر آقایان دکتر بسکی ودکتر صیادپور و رضا اصغری را به اطلاع میرساندمجلس‌ترحیم آن مرحومه روز دوشنبه ۵ اسفند از ساعت ۳تاه‌بعدازظهر در مسجد سجاد خیابان جمهوری برگزار می‌شود

**خانواده‌های سوگوار: مهدیزاده ـ گل‌عذار ـ بسکی ـ صیادپور ـ اصغری ـ حاجی‌زاده ـ آلانی ـ فلک‌فرسا ـ امیر رحیمی ـ ناصحی ـ عارف‌ادیب ـ جهانسوز ـ مقدم ـ ناصری ـ فرشباف تبریزی ـ ارتفاعی.**

---

**انالله و انا‌الیه راجعون**

با کمال تاسف بدینوسیله درگذشت مرحومه مغفوره **بانو سیده صغری شجاعی (اسماعیل‌زاده پاکدامن)** را باطلاع فامیل‌و دوستان میرساند. مجلس ختم آنمرحومه روز دوشنبه ۵ر۱۲ر٦٤ از ساعت ۲ الی ٤ بعد از ظهر در مسجد ولی‌عصر واقع در خیابان آفربایجان چهار راه کیوان (حشمت‌الدوله) منعقد میگردد. شرکت شما عزیزان موجب شادی روح آن مرحومه و تسلی خاطر بازماندگان خواهد بود.

**خانواده‌های : اسماعیل‌زاده پاکدامن ـ صابونی ـ اخوان صمیمی ـ داود ملوک ـ خورشیدفر ـ برهانی ـ قاسمی ـ قرمچمنی و دیگر خانواده‌های وابسته**

---

**بسم‌رب‌الشهداء و الصدیقین**

بدینوسیله شهادت جانگداز فرزند عزیز و دلبندمان **محمد تهرانچی** را که در عملیات پیروزمندانه والفجر۸ به درجه رفیع شهادت نائل گردیده به‌اطلاع بستگان و دوستان می‌رساند. مجلس ترحیم مردانه آن شهید سعید دوشنبه ۵ر۱۲ر٦٤ از ساعت ۹ الی ۱۱ صبح در مسجد امام حسن مجتبی واقع در خیابان ۱۵ خرداد شرقی و از ساعت ۳ الی ۵ بعداز ظهر همان روز در مسجد شهید شاه‌آبادی ـ دهکده انقلاب (رستم‌آباد) و ختم زنانه از ساعت ۳الی۵ بعداز ظهر همان روز در منزل شهید واقع در خیابان کلاهدوز ـ خیابان مطهری ـ کوچه شازند ـ پلاک ۲۱ برقرار می‌باشد .

**حاج‌کاظم تهرانچی ـ مقدم‌پور**

**خانواده های : تهرانچی ـ مقدم‌پور ـ عطائی ـ کبیری ـ کاظمی ـ جعفری ـ شیخ‌عباسی ـ جیت‌ساز ـ طلازاد ـ حسینی ـ دشتی ـ پرنیان‌پور ـ سرکشیک ـ تقوائی ـ شادرخ ـ مرتضوی ـ سهیزاد ـ عطائی ـ کوهنگ ـ کازرونی ـ شمس ـ فتوت ـ جواهری ـ جراها ـ گرجستانی ـ زهدی ـ عابدین ـ قادسی ـ ونکی ـ امینی ـ زمانی‌پور ـ تاجیک ـ آل‌بویه ـ دبیری ـ عظیمی ـ اسماعیل‌نژاد ـ صابونچی ـ حاج‌میرآقا ـ میرجلیلی ـ احمدی ـ شفیعی ـ تجری ـ ایمانی ـ شادرو ـ دبانت ـ صرافزاده ـ اکبرزادگان ـ ضرابی ـ سلیلی ـ رحیمی و هیئت عشاق‌الحسینی .**

آ ـ ۲۵۱٤۱

---

شهادت افتخارآفرین همسر و پدر عزیز و مهربانمان سرهنگ شهید **عبدالباقی درویش** که در راه اسلام و خاک میهن به درجه رفیع شهادت نائل گردید به‌اطلاع عموم میرساند. مجلس ترحیم زنانه و مردانه عزیز به حق پیوسته‌مان در روز دوشنبه ۵ر۱۲ر٦٤ از ساعت ۱ تا ۳ بعد از ظهر در دارالتبلیغ امیرالمومنین (خانقاه صفی علیشاه) واقع‌درخیابان بهارستان برگزار میگردد.

**همسر: طاهره درویش**

**فرزندان: همایون ـ کیوان ـ یژمان و پیمان درویش**

---

شهادت فرزند و برادر دلبندمان سرهنگ‌شهید **عبدالباقی درویش** که جان خود را برای حفظ اسلام و میهن عزیز نثار نمود و به لقاء الله پیوست به اطلاع کلیه و ابستگان میرساند. مجلس ترحیم آن شهید عزیزمان روز دوشنبه ۵ر۱۲ر٦٤ از ساعت ۱ تا ۳ بعد از ظهر در دارالتبلیغ امیر المومنین (خانقاه صفی علیشاه) برگزار میگردد.

**محمد ـ زکیه ـ ربیع ـ باقر ـ یحیی ـ رضا ـ بهادر و منیژه درویش**

---

شهادت افتخار آفرین سرباز اسلام سرهنگ شهید **عبدالباقی درویش** را که برای دفاع حق علیه باطل به درجه رفیع شهادت رسید به اطلاع کلیه بستگان‌و آشنایان میرساند. مجلس ترحیم آن شهید عزیز روز دوشنبه ۵ر۱۲ر٦٤ از ساعت ۱ تا ۳ بعد از ظهر در دارالتبلیغ امیرالمومنین (خانقاه صفی علیشاه) واقع در خیابان بهارستان برگزار میگردد.

**حاج علی‌اصغر درویش نارنجبن ـ حاج عباس‌قلی‌درویش نارنجبن ـ مهندس عبدالقهار درویش نارنجبن**

آ ـ ۲۵۱۷۱

---

**بسم‌الرب الشهدا**

شهادت افتخار آفرین عالم مجاهد روحانی مبارز **حجة‌الاسلام رجبعلی اسلامی** که در حمله ناجوانمردانه مزدوران بعثی به هواپیمای غیرنظامی‌به لقاء الله پیوست را به اطلاع امت شهیدپرور می‌رساند. به همین مناسبت ۵ر۱۲ر٦٤ از ساعت ۳ الی ۵ (ص) واقع در بیست متری (شبیر سابق) منعقد می‌باشد.

با تشریف‌فرمایی خود با خوش پیمان می‌بندیم که راهش را ادامه دهیم.

**خانواده شهید**

---

**بسم رب‌الشهداء و الصدیقین**

شهید نظر می‌کند به وجه‌الله میشود **(امام خمینی)**

بمناسبت بزرگداشت شهادت پاسدار اسلام‌شهید **محمدحسن (حمید) کاظم دوانگر** که درجبهه‌های‌حق علیه باطل‌درعملیات‌والفجر۸ بدرجه رفیع شهادت نائل گردیده است مجلس بزرگداشتی بشرح‌زیربرگزار می‌شود‌روز دوشنبه ۵ر۱۲ر٦٤ از ساعت ۹الی۱۱ صبح در مسجد ارک و عصرهمانروز از ساعت ۳الی۵ بعدازظهر در مسجد سعادت واقع در خیابان شوش شرقی ده متری شهید مظاهری

**خانواده شهید کاظم‌دوانگر‌و اکبر دوانگر و خانواده‌های اسماعیلی ـ رخ‌صفت ـ قدیری ـ سعیدی‌نژاد ـ جهانگردی ـ دماوندی ـ فلاحت‌پسند ـ لطفی ـ صیامی ـ طاهرافشار ـ نقره ـ کریاسی ـ دولتشاهی ـ محجوبی و دوستان و آشنایان آن شهید.**

---

**هوا لباقی**

باکمال تاسف درگذشت ناگهانی آقای **فیض‌الله سلیمی طاری** رابه‌اطلاع کلیه اقوام و آشنایان میرساند مراسم‌ختم آن فقیدسعید در روز دوشنبه ۵ر۱۲ر٦٤ در مسجدحضرت امیرالمومنین (ع) واقع در خیابان کارگر جنوبی چهارراه نصرت از ساعت ۳تاه بعدازظهر منعقد است‌مجلس‌ختم‌زنانه در همان روز و ساعت در منزل آقای عزیزالله سلیمی واقع در کارگر جنوبی چهارراه نصرت غربی منعقد است

**خاندان سلیمی و خانواده‌های حبیب‌زادگان ـ دادگر ـ نصراللهی ـ نظری ـ آقاولی ـ قربانی ـ کریمی ـ محمدکریم ـ رحمانی ـ وشاق ـ صادقی ـ افضلی ـ میرزاامین ـ ابراهیمی ـ نیکومنش ـ غفاری ـ رفیعی ـ حبیب‌اللهی ـ زعفرعلی‌نقی ـ بهنام‌فر ـ صمدی ـ باقری ـ ذبیحی ـ انصاری ـ علی‌زادگان ـ آقابابطاری ـ امیری بیگی ـ خانی ـ حبیب‌فرد‌شیرخدائی ـ عزیزی ـ خندان‌رو ـ رمضانی‌فر ـ وحیدی ـ خزان‌بیگ ـ رضائی ـ رحیمی ـ پوررحیمی ـ خلیلی ـ منوچهری ـ عابدی ـ جمشیدی ـ عسگری ـ دستخوش‌راد ـ آقاسیدعلی ـ آریاراد ـ هاشمی ـ فتاحی ـ قاسمی ـ محمدی ـ یوسف نظری ـ طاهری ـ محمدحسینی ـ اسدی ـ حسینی وسایر اقوام و وابستگان**

امید است با تشریف فرمائی خود در مراسم موجبات شادی روح آنمرحوم را فراهم آورید

---

باکمال تاسف درگذشت همکار ارجمندمان آقای **فیض‌الله سلیمی‌طاری** رابه‌اطلاع همکاران میرساند مجلس ختم آن مرحوم روز دوشنبه ۵ر۱۲ر٦٤ از ساعت ۳تاه‌بعدازظهردر مسجد حضرت امیرالمومنین (ع) واقع در خیابان کارگر جنوبی چهارراه نصرت غربی منعقد است با تشریف‌فرمائی خود روح آن فقید سعید را شاد فرمائید

**شرکت تعاونی تهیه و توزیع تولیدکنندگان همبرگر ـ سوسیس و کالباس و فرآورده‌های گوشتی سراسرکشور**

---

باکمال تاسف درگذشت ناگهانی آقای **فیض‌الله سلیمی فطری** سهامدار و رئیس هیئت مدیره شرکت را به‌اطلاع دوستان و همکاران میرساند مجلس ختم آن فقیدسعیدروز دوشنبه ۵ر۱۲ر٦٤ از ساعت ۳تاه بعدازظهر در مسجد حضرت امیرالمومنین (ع) واقع در خیابان کارگر جنوبی چهارراه نصرت غربی منعقد است امید است‌باتشریف‌فرمائی خودتان موجبات شادی و آمرزش آن مرحوم را فراهم آورید

شرکت تولیدی همبرگر بازر (برادران سلیمی)

آ ـ ۱۳۸۰۸

---

**هو العزیز**

بار دیگر یکی از عاشقان‌الله به لقاءالله پیوست

بدینوسیله شهادت پاسدارا‌سلام **مسعود رحمانی** فرزندرشید همکار محترم برادر حاج حسین رحمانی را در عملیات والفجر هشت به حضرت ولی عصر (عج) و نایب برحقش امام خمینی و خانواده محترم آن شهید تبریک و تسلیت عرض نموده و تمام اعضای صنفی در مراسم بزرگداشت‌آن شهید شرکت می‌نمائیم.

مراسم بزرگداشت مردانه روز یکشنبه ۴ر۱۲ر٦٤ از ساعت ۳ر۵ تاه‌ره در مسجد ارک و مجلس زنانه ازساعت ۳تاه همان روز در حسینیه احمدیه واقع در خیابان‌ایران اول سقاباشی و روز دوشنبه ۵ر۱۲ر٦٤ در مسجد فائق خیابان ایران کوچه روحی نبش عباس‌آباد برگزار خواهد گردید.

اتحادیه صنف فروشندگان آهن‌آلات تهران
انجمن اسلامی صنف آهن فروشان ـ شرکت تعاونی تهیه و توزیع آهن‌آلات واحد مرکز

---

باانده فراوان درگذشت شادروان **تقی کاتوزیان** فرزند مرحوم شیخ مرتضی را باطلاع میرساند.

طبق وصیت آن رو انشاد هزینه‌مراسم ختم‌صرف‌امور خیریه خواهد شد

**خانواده: کاتوزیان**

---

**انالله‌و انا‌الیه‌راجعون**

بدینوسیله درگذشت شهادت‌گونه **دکترعلی امیرفیعی** جراح بیمارستان ۱۷ شهریور راباطلاع کلیه دوستان و آشنایان محترم میرساند مراسمی جهت یادبود آن شهید روز سه‌شنبه ۶ر۱۲ر٦٤ از ساعت ۱تا۳ بعدازظهردر مسجد فخر واقع در دروازه‌شمیران برقرار میباشد

دوستان آن‌مرحوم

---

## یادبود

**بیاد همسر بزرگوارم**

همسر مهربانم سال‌های پراندوه و تلخ برمن‌گذشت و گذر زمان هردم بیشتر یادآور وجودت وفزاینده اندوهم است و بازهم‌بدون تو این‌لحظه‌های‌تلخ‌راسپری میکنم و بیادت اشک‌میریزم بدین مناسبت روز چهارم اسفند که‌مصادف باسالروز درگذشت همسر عزیزم **دکتر علی اصغر معینیان** است برسر مزارش خواهیم بود

**عزت‌الملوک‌ملکمی(معینیان)**

---

**و الفجر و لیال عشر**
**شهید نظر می‌کند به وجه‌ا...**

بدینوسیله عروج خونین پاسداران اسلام تلاشگران خستگی‌ناپذیر جبهه‌های حق‌علیه‌باطل برادران **افضل‌کشاورز** و طلبه شهید **سیدمهدی حسینی سیاهپوش** را که درعملیات پیروزمندانه والفجر ۸ به درجه رفیع شهادت نائل گردیدند را به امام زمان (عج) و امام و امت شهیدپرور بخصوص خانواده های معظمشان و اهالی محترم سیاهپوش تبریک و تسلیت می‌گوئیم. ضمنا مراسم شب هفت شهید حسینی روز دوشنبه ۵ر۱۲ر٦٤ از مقابل منزل شهید به طرف گلزار شهدا بهشت زهرا آماده حرکت می‌باشد .

**هیئت شهید نصرالله کشاورز**

آدرس : خیابان امام خمینی بعداز دوازده متری هاشمی گوچه شهید علمداری

---

**افتخار برشما جوانان که کشورتان را بربال ملائکةالله نشاندید .**

**«امام خمینی»**

بمناسبت هفتمین روزشهادت افتخارآفرین پاسدار اسلام برادر **عبدالله‌سلیمانی** مراسم بزرگداشتی روز چهارشنبه از ساعت ۲ الی ۵ بعداز ظهر در مسجد سجاد (ع) واقع در امامزاده حسن خیابان سجادشمالی برگزار می‌گردد .

**خانواده شهید**

---

**بسم‌رب‌الشهداء و الصدیقین**

بمناسبت شب‌هفت شهادت تصویرگر حماسه‌های جبهه نورعلیه ظلمت پاسداراسلام برادر **سیدجمال حسینی** مراسم بزرگداشتی روز یکشنبه ۴ر۱۲ر٦٤ بعدازنماز مغرب و عشاء در مسجد سبحان واقع در خیابان شهید مدنی (نظام‌آبادسابق) با حضور خود ضمن یادش را گرامی و راهش را ادامه خواهیم داد .

**(از طرف خانواده شهید)**

---

**بسم رب‌الشهدا**

شهادت غرورآفرین پاسدار اسلام برادر شهید **دکتر سید عبدالحمید قاضی میرسعید** که در عملیات والفجر ۸ به لقاء الله پیوست را به اطلاع دوستان و بستگان میرساند. به همین مناسبت مجلس شب‌هفت آن شهید روز دوشنبه ۵ر۱۲ر٦٤ از ساعت ۳تا۳ بعدازظهردر مسجد حضرت امیرالمومنین (ع) واقع در خیابان کارگر جنوبی چهارراه نصرت غربی منعقد است امید است‌باتشریف‌فرمائی خودتان موجبات شادی و آمرزش آن مرحوم را فراهم آورید

شرکت تولیدی همبرگر بازر (برادران سلیمی)

آ ـ ۱۳۸۰۸

---

**بسم‌الرب الشهدا**

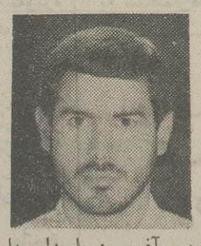

شهادت غرور آفرین پاسدار دلیر اسلام برادر شهید **دکتر مهدی سید علی کرباسی** که در عملیات والفجر۸ به‌لقاء الله‌پیوست رابه اطلاع کلیه دوستان‌و بستگان می‌رساند به همین مناسبت مراسم شب هفت‌آن شهید در گلزار بهشت‌زهرا (س) برمزارش منعقد می‌گردد.

وسیله ایاب و ذهاب

راس ساعت ۲ بعداز ظهر از مقابل منزل آن شهید و واقع در خیابان قزوین عسگری شمالی کوچه شهید کرد کاظمی پلاک ۱۹ آماده حرکت می‌باشد.

با تشریف فرمائی خود روح آن شهید را شاد و باعث تسلی بازماندگان خواهید بود.

**خانواده شهید**

---

## تسلیت

**سرکار خانم فروغ‌ظفر امیرفیعی ـ آقایان دکتر رضا ـ احمد ـ نادر و مهندس محمد مروستی**

شهادت پرافتخار برادر و دائی گرامیتان جناب آقای **دکتر علی امیرفیعی** جراح عالیقدر و فداکار و انسانیدوست را تبریک و تسلیت عرض نموده و برای بازماندگان آن مرحوم صبر جمیل آرزو داریم .

**کارکنان بیمارستان مروستی**

---

**خانواده های محترم امیرفیعی و مروستی**

شهادت **دکتر علی امیرفیعی** را تسلیت عرض نموده بقای عمر همگی را خواستاریم .

**دکتر مصاحبی ـ نزهت اسفندیاری**

---

**جناب آقای دکتر رضا مروستی**

باقلبی از اندوه مصیبت وارده را تسلیت عرض می‌نمائیم

**طلائی و بانو**

---

**جناب‌آقای دکتررضامروستی**

ایثار پزشک وارسته ـ فداکار و عالیقدر شهید دکتر علی امیر رفیعی را به‌خانواده محترم مروستی و امیرفیعی تبریک و تسلیت عرض می‌نمائیم. **سید کمال‌الدین محمدیان و بانو**

---

**پزشک محترم جناب آقای رضا مروستی**

شهادت پزشک عالیمقام برادر **دکترعلی امیرفیعی** را که جان خود را بیدریغ در راه اسلام عزیز نثار کرد را به کلیه بازماندگان مخصوصا خانواده مروستی و امیرفیعی تبریک و تسلیت می‌گوئیم و خاطره این پزشک فداکار را هرگز از یاد نخواهیم برد .

**کارکنان حسابداری موسسه اطلاعات و شرکت ایرانجاب**

---

**جناب دکتر رضا مروستی**

باتاسف و اندوه بسیار مصیبت وارده را به جنابعالی و خانواده محترم مروستی تسلیت می‌گوئیم .

**اسماعیل جمشیدی**

آ ـ ۲۵۱۷٤

---

**همکار گرامی آقای سعید درویش**

فاجعه مولمه شهادت سردار رشید اسلام ، شهید سرهنگ **عبدالباقی درویش** رابشما و **خانواده ارجمندشان** صمیمانه تبریک و تسلیت می‌گوئیم .

**کارکنان آگهی شهرستانها**

---

شهادت افتخارآفرین **حجت‌الاسلام گلابگیران** و برادران **انصاری، درویش و پارسا** راکه درسانحه سقوط هواپیمائی شرکت آسمان و جنگ تحمیلی به لقاء الله پیوسته‌اند را به امام امت و امت شهیدپرور و مجلس شورای اسلامی و خانواده های وابسته تبریک و تسلیت عرض می‌نمائیم.

**کارکنان و دانش‌آموزان مدرسه علامه طباطبائی منطقه ۱۲**

---

**همکار محترم و ارجمند جناب آقای دکتر منصور یداللهی**

شهادت برادرزاده عزیزتان را از صمیم قلب تسلیت گفته بقای عمر و سلامتی شما و آن خانواده محترم راازخداوند متعال مسئلت داریم.

**دکتر محمد ادیبی ـ دکتر نصرالله موسوی‌زادگان ـ دکتر خسرو اصانلو ـ دکتر پرویز نراقی ـ دکتر شکرالله زمانی ـ دکتر یدالله مظفری ـ دکتر رسول قادری ـ دکتر نوح گشتاسبی ـ دکتر حسین کلانی ـ دکتر ایرج صهبا یغمائی .**

---

**همکار ارجمند جناب آقای سید جعفر شریعتی**

شهادت پاسدار اسلام آقای سید عنایت‌الله شریعتی را به جنابعالی و خانواده محترمتان تبریک و تسلیت عرض مینمائیم.

**کارکنان اداره کل مالیاتهای غیرمستقیم**

---

**همکار ارجمند جناب آقای دکتر غلامرضا صیادپور**

ضمن عرض تسلیت بمناسبت فوت والده همسر جنابعالی بدینوسیله مراتب تاسف و تاثر خود را ابراز داشته‌و سلامتی شما را آرزو مندیم.

**پزشکان و کارکنان کلینیک نادر**

---

**آقای مهندس ایرج اصلانی**

شهادت **دکتر امیر رفیعی** را در جبهه جنگ به شما و خانواده محترم تسلیت عرض نموده بقای عمر شما را از خداوند بزرگ مسئلت داریم.

**ایرج امین شهیدی ـ حسین اخوان طباطبائی ـ منوچهر حسامی افشار ـ رضا خوانساری ـ جواد خوانساری ـ منوچهر عبدالرحیم زاده ـ اسماعیل علیخانی ـ کیومرث‌مهر افشار ـ احمد ناظمی ـ بهر

اطلاعات

سال ششتم

محل اداره: خیابان خیام

ساختمان اطلاعات

تهران کد پستی ۱۱۱۴۴

تلگرافی: اطلاعات

تلکس ۲۱۲۳۳۶

تلفن ۳۲۸۱

تقویم اطلاعات

ساعات شرعی

استخراج مرکزتقویم موسسه ژئوفیزیک دانشگاه‌تهران

یکشنبه ٤ اسفند ماه ١٣٦٤

١٣ جمادی‌الثانی ١٤٠٦ - ٢٣ فوریه ١٩٨٦

| | |
|---|---|
| غروب آفتاب | ٥و ٥٣دقیقه و ٢٤ ثانیه |
| اذان مغرب | ٦و ١٣ دقیقه و ٣٥ ثانیه |
| اذان صبح (فردا) | ٥و ٩ دقیقه و٢٥ ثانیه |
| طلوع آفتاب (فردا) | ٦و ٤١دقیقه و ٢٠ثانیه |
| ظهر شرعی (فردا) | ١٢و ١٧دقیقه و ٣٥ثانیه |


برای دومین بار طی یک هفته‌ی اخیر

## وزیر خارجه‌ی عربستان سعودی وارد بغداد شد

● پاکستان خواستار گردهمایی فوری کمیته‌ی صلح کنفرانس اسلامی برای بررسی جنگ ایران و عراق شد.

شاهزاده «سعود الفیصل» وزیر خارجه‌ی عربستان - سعودی عربی دیدار یک روزه از سوریه و تسلیم پیام کتبی شاه فهد پیرامون آخرین تحولات در منطقه خلیج (فارس) و جنگ عراق و ایران به حافظ اسد رئیس جمهوری سوریه، شامگاه دیروز دمشق را ترک کرد.

به گزارش واحد مرکزی خبر، به نقل از خبرگزاری کویت، شاهزاده سعود - الفیصل در پی ملاقات چهار ساعت ونیمه‌ی دیروز خود با حافظ اسد قبل از ترک دمشق به خبرنگاران مطبوعاتی گفت: این مذاکرات ادامه‌ی گفتگوهایی است که قبلا با عبدالحلیم خدام معاون رئیس جمهوری، فاروق - الشرع وزیر خارجه، عبدالرئوف الکسم نخست‌وزیر و ملاقات هفته‌ی گذشته با حافظ اسد رئیس‌جمهوری سوریه انجام گرفته است.

برپایه‌ی آخرین گزارش واصله به نقل از رویتر، وزیر خارجه عربستان دیدار خود از دمشق و آرد بغداد شد. این دومین دیدار وزیر خارجه عربستان طی یک هفته اخیر است.

در این حال در اسلام‌آباد اعلام شد، که پاکستان روز شنبه خواستار یک گردهمائی فوری کمیته صلح کنفرانس اسلامی شده‌است. به اعتقاد پاکستان جنگ ایران و عراق وضع دشواری در منطقه بوجود آورده است. درخواست پاکستان در رابطه با یک گردهمائی فوری ۹

عضو کمیته صلح به‌شریف‌الدین پیرزاده و کشورهای عضو کمیته تسلیم شده است. یادآوری می‌شود که میر مجتبی مهدی فرستاده ویژه‌ی ایران، روز جمعه پیامی از جانب آقای خامنه‌ای در رابطه با آخرین تحولات جنگ خلیج (فارس) و هدف های حمله‌ی پیروزمندانه ایران در منطقه فاو به پرزیدنت ضیاء الحق تسلیم کرده است.

# ساختمان وزارت دفاع فیلیپین به تصرف مخالفان مارکوس درآمد

★ وزیر دفاع ومعاون رئیس ستاد ارتش جزء مخالفان هستند.

★ شورشیان مخالف خواستار استعفای مارکوس شدند.

رهبران شورشیان چندبار در طول شب، از رادیو کلیسای کاتولیک برای مردم سخنرانی کردند

## کاتولیک برای مردم سخنرانی کردند

مانیل - خبرگزاری رویتر

دانشجویان فیلیپین آدمکی از فردیناند- مارکوس را طی یک راهپیمایی در مقابل کاخ ریاست جمهوری به آتش کشیدند . دراین راهپیمائی ۱۵۰۰ نفر از دانشجویان شرکت داشتند

مانیل- یونایتدپرس:

وزیر دفاع فیلیپین و معاون رئیس ستاد ارتش این کشور با پشتیبانی صدها سرباز ستاد ارتش فیلیپین را روز گذشته اشغال کردند و به خاطر تقلب مارکوس در انتخابات هفتم فوریه خواستار استعفای وی شدند.

در خلال شب گذشته و صبح امروز سکوت واقعی در محوطه وزارت دفاع فیلیپین که در ۸ کیلومتری کاخ ریاست‌جمهوری قرار دارد، بین نیروهای وفادار به مارکوس ورهبران شورشیان که حمایت خود را از کورازون آکینو رهبر مخالفان مارکوس اعلام داشته‌اند، حکمفرما بود.

خوان‌پونسه انریل وزیر دفاع و ژنرال فیدل‌راموس معاون رئیس ستاد ارتش فیلیپین این مطلب را که به کودتا دست زده‌اند تکذیب کردند، لکن گفتند: دیگر دولت مارکوس را به رسمیت نمی‌شناسند و خواستار کناره‌گیری وی از سمت ریاست جمهوری به سبب تقلب در انتخابات رئیس جمهوری شدند.

انریل گفت: وجدانا نمی‌تواند مارکوس را فرمانده کل قوا بداند. وی از کلیه اعضای پایبند به اخلاق کابینه می‌خواهد که بیدار شوند و از این جنبش پشتیبانی کنند.

انریل که ۶۲ سال دارد، گفت: مارکوس باید تا وقت باقیست استعفا دهد.

مارکوس برصفحه تلویزیون ظاهر شد و مصرانه گفت، دولت وی کنترل کامل کشور را در دست دارد. وی از راموس پسر عمه خود و نیز انریل خواست برای جلوگیری از خونریزی تسلیم شوند و افزود، آنان را به راحتی می‌توان با آتش قاتک و توپخانه از میان برد. رئیس جمهوری این حادثه را بالاترین درجه خیانت و شورش توصیف کرد.

راموس در سخنانی که صبح امروز از رادیو پخش شد، گفت: به آتش توپخانه و تانک علیه خود فکر نمی‌کند زیرا برای آن آماده است، گرچه این امر به مارکوس کمک می‌کند لکن در دراز مدت نه تنها مردم فیلیپین، بلکه افکار عمومی جهان برای همیشه مارکوس را برای هرگونه اقدام خشونت‌آمیز و سبعانه که ممکن است علیه مردم ما صورت گیرد محکوم خواهد کرد.

رهبران شورشیان چند بار در طول شب از رادیو کلیسای کاتولیک برای مردم سخنرانی کردند.

راموس طی سخنانی که صبح امروز از رادیوی مزبور بیان داشت گفت: ما با فرماندهان مناطق مختلف کشور در تماس هستیم و از حمایت گسترده آنها برخورداریم.

در واشنگتن وزارت خارجه آمریکا به مردم این کشور هشدار داد از سفر به فیلیپین اجتناب ورزند.

کاخ سفید اظهارات انریل و راموس را دایر بر آن که مارکوس می‌بایست به سبب آن که دولتش دیگر از پشتیبانی مردم برخوردار نیست استعفا دهد پذیرفت، لکن بر آن صحه نگذارد.

کاخ سفید اعلام کرد، این سخنان قویا نگرانی‌ما را نسبت به انتخابات اخیر ریاست جمهوری که‌دستخوش تقلب از سوی حزب حاکم بوده است، تا بدانجا که‌اعتبار و مشروعیت انتخابات را تحت‌الشعاع قرار داده،افزایش داده است. بعضی از اعضای کنگره آمریکا از ریگان خواستند به مارکوس پناهندگی سیاسی بدهد و حدود ۲۰۰ فیلیپینی برای تحسین از شورشیان در مقابل کاخ سفید اجتماع کردند.

آکینو به‌هنگام وقوع شورش سرگرم سخنرانی در اجتماعی در«سبو» شهری واقع در مرکز فیلیپین بود. در حالی که گزارشهایی دایر برآن که مارکوس دستور بازداشت آکینو را صادر کرده است منتشر می‌شود، وی از انظار مخفی شد.

شب گذشته هزاران تن از مردم فیلیپین به‌هواداری از شورشیان در اطراف ساختمان وزارت دفاع فیلیپین اجتماع کردند و به نفع آکینو شعار می‌دادند.

اسقف کلیسای کاتولیک مانیل از مردم فیلیپین خواست از انریل و راموس پشتیبانی کنند.

از سوی دیگر به گزارش یونایتدپرس از مانیل، فیلیپ حبیب فرستاده ویژه آمریکا به فیلیپین روز گذشته دومین‌دور مذاکرات خود را با فردیناندمارکوس رئیس جمهور فیلیپین انجام داد و برای مطلع ساختن ریگان رئیس‌جمهور آمریکا از بحرانی که ناشی از انتخابات مجدد بحث آمیز مارکوس است به کشورش بازگشت.

کورازون آکینو رهبر مخالفان مارکوس که روز جمعه با فیلیپ حبیب برای دومین بار ملاقات کرد درمصاحبه‌ای با نشریه مانیل تایمز گفت: هرگز در قدرت با مارکوس سهیم نخواهد شد.

در همین حال یک ایستگاه فرستنده محلی رادیو کلیسای کاتولیک فیلیپین صبح امروز بوسیله یک گروه از افراد مسلح در استان بولاکان در شمال مانیل مورد حمله قرار گرفت و تخریب شد.

به گزارش واحد مرکزی خبر به نقل از خبرگزاری فرانسه، مهاجمین به دفاتر این ایستگاه فرستنده که در «مانولوس» در سی کیلومتری شمال پایتخت قرار دارد ،در ساعت پنج بامداد امروز بوقت محلی حمله بردند و آنجا را ویران ساختند.

بنا به اظهار یک سخنگوی پلیس ، مهاجمین همگی بازوبند زرد رنگ داشتند و این رنگ انتخابی طرفداران نامزدی کورازون اکینو در انتخابات ریاست جمهوری‌فیلیپین بوده است. این مطلب از سوی رادیو کلیسای کاتولیک فیلیپین گفته نشده است.

رادیو کلیسای کاتولیک فیلیپین « وریتاس» پیام های پشتیبانی از وزیر دفاع و کفیل ستاد ارتش فیلیپین که هردو علیه مارکوس شورش کرده و از روز گذشته در دو پایگاه نظامی پایتخت بسر میبرند ، پخش میکند.

آنها به طرفداران خانم اکینو پیوسته‌اند و او را به عنوان رئیس جمهوری فیلیپین می شناسند.

## تفسیر سیاسی روز

# بن بست در روند «صلح» خاورمیانه!

چهارشنبه هفته گذشته شاه حسین در یک‌سخنرانی چهار ساعته رادیو و تلویزیونی اعلام کرد: اردن به هماهنگی سیاسی خود با سازمان آزادیبخش فلسطین به منظور تعیین خط مشی مشترک آینده برای مرحله بعدی صلح در خاورمیانه پایان داده است و بدین‌ترتیب به‌یک مرحله طولانی از همکاری مشترک سیاسی بین اردن و ساف که‌در ماه نوامبر ۱۹۸٤ بدنبال تشکیل هفدهمین اجلاس شورای ملی فلسطین (پارلمان درتبعید) در پایتخت اردن آغاز شده وبا امضای «توافق امان» درماه فوریه ۱۹۸۵ بین شاه حسین و یاسرعرفات شکل رسمی به‌خود گرفت خاتمه داده شد.

شاه حسین طی سخنان خود گفت: تصمیم خود را به‌این علت اتخاذ کرده که در قانع ساختن سازمان آزادی‌بخش فلسطین به پذیرفتن قطعنامه ۲٤۲ شورای امنیت‌در مقابل دعوت آن سازمان به‌حضور درکنفرانس بین‌المللی صلح شکست خورده است.

وی افزود این حداکثر چیزی است که توانسته از آمریکائی‌ها برای این سازمان بدست آورد!

بدنبال انتشار سخنان شاه حسین، پاره‌ای از مسئولان آمریکائی اعلام کردند که آمریکا درصددانجام یک برآورد تازه از اوضاع خاورمیانه و روند صلح‌در این منطقه می‌باشد. به عقیده ناظران سیاسی این برآورد یا تحرک تازه آمریکا براین میناخواهد بود که آمریکا تلاش خود را متوجه حذف کلی ساف از روند صلح‌و جایگزین ساختن چهره‌های جدیدی از داخل یا خارج سرزمین‌های اشغالی که هیچ رابطه‌ای‌با سازمان آزادی‌بخش فلسطین نداشته باشند خواهد نمود.

دراین میان موضع اسرائیل چندساعت پس از انتشار سخنان شاه حسین به وسیله اسحق رابین، وزیر جنگ رژیم صهیونیستی اعلام شد. وی ضمن ابراز خشنودی ازاین تصمیم ، سخنان شاه‌حسین را یک فرصت تاریخی برای صلح توصیف کرد ، و ازفلسطینی های کرانه باختری رود اردن و نوار غزه خواست‌زمام امور رابه دست گرفته وبه همراه شاه حسین وارد مذاکرات مستقیم با اسرائیل شوند.

رابین روشن نساخت که اسرائیل چه‌چیزی رابه فلسطینی‌ها عرضه خواهد کرد ، اما آنچه تاکنون سردمداران اسرائیل بارهااعلام کرده‌اند اینکه آنها پیش ازیک حکومت خودمختار در کرانه باختری رود اردن و نوار غزه چیزی به ساکنان این سرزمین‌ها نخواهند داد، که‌این امر بی‌شک به‌اشغال سرزمین‌های مذکور از سوی اسرائیل جنبه قانونی خواهد بخشید.

سازمان آزادیبخش فلسطین هنوز واکنشی‌رسمی در قبال سخنان شاه‌حسین نشان نداده است. اما پاره‌ای ازمسئولان فلسطینی مسئولیت شکست تلاش‌های‌مشترک اردن‌و فلسطین را متوجه امریکا ساخته‌اند، زیرا امریکا هرگز نیذیرفته ملت فلسطین حق دارد سرنوشت خود را به‌دست گیرد. در این میان نماینده ساف در قاهره گفته است: «شاه اردن بااین تصمیم جانب امریکا راکه پیوسته منکر حق خودمختاری فلسطین بوده گرفته‌است وبه‌جای آنکه آمریکا رابه خاطر خودداری از شناسائی حقوق فلسطین متهم کندبه‌هماهنگی سیاسی‌با سافبایان داده است».

جا داشت که رهبران فلسطین پیش‌از این به‌این واقعیت پی می‌بردند که ارتجاع عرب و امثال شاه‌حسین و حسنی مبارک پیوسته «جانب آمریکا» را گرفته‌و در آینده نیز خواهند گرفت.

به‌هرحال شکست کوشش‌های مشترک اردن و ساف برای دست‌یابی به‌صلح شکست محور عرفات - شاه حسین- مبارک رادربی داشت و منطقه را درآستانه دسته‌بندیها وایجاد محورهای تازه‌ای قرار داده است.

واین فرصت رابه رهبران سازمان آزادیبخش‌فلسطین می‌دهد که به شکست به اصطلاح مبارزات سیاسی و دیودن بدنبال سراب صلح آن‌هم‌از نوع امریکائی‌اعتراف کرده و در جهت اتخاذ مواضع عملی برای خروج‌از بن‌بست کنونی‌گام بردارند.

# شاه حسین: من از جانب مردم فلسطین با اسرائیل مذاکره نمی کنم

★ عرفات در بیست‌و هفتمین اجلاس کنگره‌ی حزب کمونیست شوروی در مسکوشرکت می‌کند.

حسین شاه اردن که‌در این هفته مذاکرات با یاسر عرفات را قطع کرد ، در مصاحبه‌ای که امروزانتشار یافت گفت، که مستقیما از جانب‌مردم‌فلسطین‌با‌اسرائیل مذاکره نخواهد کرد.

به‌گزارش رویتر‌ازواشنگتن، حسین درمصاحبه‌ای‌درامان با«رولاندایوانز» از شبکه‌ی خبرهای تلفنی‌گفت: ما نمی توانیم از جانب فلسطینی‌ها مذاکره کنیم. ما باید یک ماموریت‌روشن‌داشته‌باشیم.

حسین به مذاکرات خود با عرفات در روز چهارشنبه پس ازآنکه رهبری سافرا مسئول رکود اقدامات صلح دانست، پایان داد.

حسین گفت: بیم آن دارد که عناصر دست راستی در اسرائیل بخواهند ساحل غربی را منظم ساخته و فلسطینی‌هارا از منطقه‌بیرون کنند.

### اظهارات عصمت عبدالمجید

در همین حال بدنبال اعلام پایان هماهنگی سیاسی شاه حسین باسازمان‌آزادیبخش فلسطین، عصمت عبدالمجید وزیر خارجه‌ی رژیم مصر طی مصاحبه‌ای باخبرنگاران گفت: مصر می‌کوشد نقطه‌نظرات اردنی وفلسطینی‌را بهم نزدیک کند.

به گزارش خبرگزاری فرانسه ، حسنی مبارک رئیس‌جمهوری مصروحسین شاه اردن پنجشنبه شب گذشته با هم گفتگو کردند. عبدالمجید افزود : طرفین باب مذاکره و گفتگو را به روی هم نبسته‌اند.

وی خاطر نشان ساخت‌که در جستجوی آن است که کوششهایش به آرام‌کردن اوضاع منجر شود.

عبدالمجید در پایان آرزو کرد که اعراب در کمک به صلح و ثبات منطقه شرکت کنند.

### عرفات به‌مسکو میرود

از سوی دیگر یاسر عرفات در راس هیاتی بلندپایه از مقام‌های فلسطینی برای شرکت در بیست و هفتمین اجلاس کنگره‌ی حزب کمونیست شوروی به‌مسکو سفر خواهد کرد.

به گزارش خبرگزاری کویت، ابوجهاد معاون‌نیرو های مسلح فلسطینی در مصاحبه‌ای‌باروزنامه‌الاتحاد چاپ ابوظبی گفت : عرفات در اجلاس کنگره‌ی حزب کمونیست شوروی نطقی‌در زمینه‌ی موافقتنامه‌ی اردن- فلسطین ایراد خواهدکرد.

به‌نوشته‌ی روزنامه‌الاتحاد، عرفات درنطق خودهمچنین روابط سوریه با اردن و راه‌های تقویت وحدت میان فلسطینی‌ها‌و ازمیان‌برداشتن اختلافات‌را تشریح خواهد کرد.

این گزارش حاکی است، که جنبش فلسطینی الفتح در تماس بادیگر جناح‌های فلسطینی تلاش می کند تا شورای ملی فلسطین را به یک اجلاس اضطراری فرا خواند.

منابع فلسطینی گفتند: الفتح اخیرا با الجزایر تماس - هایی برقرار کرده تا این کشور را به میزبانی‌اجلاس شورای ملی فلسطین‌ترغیب کند.

# مردم مسلمان لبنان برای مقابله با تجاوز ارتش صهیونیستی بسیج شدند

بیروت، واحد مرکزی خبر:

هزاران تن از مسلمانان داوطلب منطقه‌ی بقاع‌لبنان، با مراجعه‌به‌مراکز«حزب‌الله» آمادگی خود رابرای‌شرکت در مبارزات مسلمانان منطقه‌ی جنوب لبنان علیه نیروهای رژیم صهیونیستی اعلام داشتند.

به گزارش واحدمرکزی خبر از بیروت، مسئولان حزب‌الله لبنان به علت‌کثرت نیرو اسامی داوطلبان را نام‌نویسی کردند تا بهنگام ضرورت آنانرا به‌جبهه‌های نبرد اعزام دارند.

از سوی دیگر رادیو «صدای مستضعفین» که منطقه‌ی «بقاع» را زیر پوشش دارد و در این‌ایام برنامه‌های خود رافزایش داده است، برای تقویت روحیه‌ی جهادگرانه‌ی مردم منطقه، اقدام به پخش مارشهای نظامی،سرودهای انقلابی و اطلاعیه‌های نظامی کرده است.

این رادیو بیانیه‌های‌اهالی منطقه‌ی «هرمل» و حومه‌و منطقه‌ی «بعلبک» را که در آن مردم مسلمان حمایت نظامی، مادی ومعنوی‌خود را از برادرانشان‌درجنوب مورد تاکید قرار داده‌اند ، پخش کرد.

مردم جنوب لبنان دراین بیانیه‌ها خاطر نشان ساخته‌اند آماده‌اند تاهمگی به رهبری امام‌خمینی‌بزرگ، اسرائیل را نابود کنند.

لازم به تذکر است که افراد ارتش‌رژیم‌صهیونیستی که با کمک شبه نظامیان «آنتوان‌لحد» به‌بهانه‌یافتن دو سرباز صهیونیستی ناپدید شده، جنوب لبنان‌را مورد تهاجم قرار داده‌اند، ۸۰ تن‌از اعضای«حزب‌الله» را بازداشت کرده و به بازجویی ازآنهاپرداخته‌اند.

به گزارش خبرگزاری فرانسه از بیت‌المقدس ، نیروهای اسرائیلی در حال حاضر به عملیات وسیع جهت بازیافتن دوتن از سربازان اسیر شده خود در دوشنبه گذشته ادامه می‌دهند.

مسئولیت ربودن این دو سربازارتش‌صهیونیستی را «مقاومت اسلامی» لبنان برعهده گرفته است.

از سوی دیگر رادیو ال‌آویو اعلام کرد:راکتهای «کاتیوشا» که شب گذشته به بخش شمالی اسرائیل اصابت کرده‌ازمنطقه«نبطیه» در خاک‌لبنان‌شلیک‌شده‌اند.

به ادعای این رادیو ، حمله موشکی مزبور هیچ تلفات و خساراتی به‌بار نیاورده است.

مسئول بخش شمال اسرائیل امروز شنبه تاکید کرد، حملات با «کاتیوشا» یک «هشدار» است، ولی اتخاذ تدابیرفوق‌العاده‌برای مقابله با آنها ضروری نیست.

### نیروی ۱۷ مسئولیت شلیک موشک به‌جلیله را به‌عهده گرفت

از سوی دیگر نیرو های ۱۷ (گارد سابق شخصی یاسرعرفات) مسئولیت‌شلیک موشک طی دو روز اخیر به «جلیله» (شمال اسرائیل) را بعهده گرفت.

به گزارش خبرگزاری فرانسه،یک سخنگوی‌نیرو- های ۱۷، طی تماسی بایک دفتر خبرگزاری در بیروت عنوان نمودکه برای‌سومین روز پیاپی واحد های این نیروها در جنوب لبنان به طرف منطقه‌غرب جلیله‌راکت «کاتیوشا» و موشک های «گراد» پرتاب کرده‌اند.

یک منبع نظامی اسرائیل مدعی شد که یک راکت «کاتیوشا» دیروز صبح‌بطرف جلیله‌ی‌غربی پرتاب گردیدو همچنین چندین موشک نیز پریشب بطرف غرب‌جلیله پرتاب شد.

سخنگوی نیرو های ۱۷ خاطرنشان کرد که، این عملیات نظامی پاسخی است به اقدامات وحشیانه و تجاوزگرانه‌ی نیرو های اسرائیلی در دهکده های جنوب لبنان.

در این‌حال، «سمیع‌الابا» مدیرکل امور سیاسی در

### بدنبال مقاومت مردم مسلمان لبنان، نیروهای رژیم اشغالگرقدس‌اقدام به فرار به‌سمت منطقه امنیتی نمودند.

وزارت خارجه‌ی‌لبنان‌امروز تاکید کرد:

لبنان خواستار عقب‌نشینی بدون قید و شرط اسرائیل از سرزمینهای این کشور و به‌اجرا درآوردن قطعنامه ٤٢٥ شورای امنیت،شامل عقب‌نشینی‌کامل نیرو های اسرائیلی و استقرار ارتش لبنان در امتداد نیروهای سازمان‌ملل متحد تا مرز های بین‌المللی بااسرائیل می‌باشد.

به گزارش خبرگزاری فرانسه،یک سخنگوی‌نیرو- های ۱۷، طی تماسی بایک دفتر خبرگزاری در بیروت عنوان نمودکه برای‌سومین روز پیاپی واحد های این نیروها در جنوب لبنان به طرف منطقه‌غرب جلیله‌راکت «کاتیوشا» و موشک های «گراد» پرتاب کرده‌اند.

یک منبع نظامی اسرائیل مدعی شد که یک راکت «کاتیوشا» دیروز صبح‌بطرف جلیله‌ی‌غربی پرتاب گردیدو همچنین چندین موشک نیز پریشب بطرف غرب‌جلیله پرتاب شد.

سخنگوی نیرو های ۱۷ خاطرنشان کرد که، این عملیات نظامی پاسخی است به اقدامات وحشیانه و تجاوزگرانه‌ی نیرو های اسرائیلی در دهکده های جنوب لبنان.

در این‌حال، «سمیع‌الابا» مدیرکل امور سیاسی در

## یک هیات بلندپایه یمن - جنوبی عازم مسکو شد

یک هیات‌بلندپایه‌ی یمن- جنوبی برای بحث‌پیرامون درگیریهای ماه گذشته‌ی‌این کشور که به‌برکناری «علی- ناصرمحمد» از مقام ریاست جمهوری منجرشد، رهسپار شوروی شده است.

خبرگزاری رسمی یمن- جنوبی اعلام داشت: این هیات، شب گذشته به سرپرستی «صالح سالم- محمد»، معاون دبیرکل‌حزب حاکم سوسیالیست رهسپار مسکو شد. در این هیات ، چندتن از شخصیت های نظامی نیز حضور دارند.

برپایه‌ی این گزارش ، هیات یمنی‌در بیست‌و هفتمین کنگره‌ی حزب کمونیست شوروی شرکت می‌کند و با رهبران کرملین مذاکراتی انجام خواهد داد.

لازم به یادآوری است‌که کادر رهبری جدیددر یمن- جنوبی ، قول داده است‌که مناسبات مستحکم‌استراتژیک خود را با شوروی‌همچنان حفظ کند.

# چادخواستار افزایش کمک نظامی مصر به‌این کشورشد

تهران- خبرگزاری جمهوری اسلامی:

«محمد نوری» فرستاده‌ی ویژه‌ی چاد، دیروز پس از ملاقات‌باحسنی مبارک‌رئیس رژیم حاکم‌بر مصر اعلام‌کرد که چاد از مصر درخواست کمک نظامی بیشتری کرده است.

به گزارش خبرگزاری آلمان غربی، «نوری» پس‌از دیدار یک ساعته‌ی خود با مبارک در یک گفتگوی مطبوعاتی اظهار داشت : این امر که ما برای مدت زمانی طولانی از مصرکمک دریافت می‌کرده‌ایم ، سری نیست ومن از مبارک درخواست کرده‌ام تا آنرا افزایش دهد.

وی این نکته را که چاد به‌کمک نظامی نیاز دارد، تائید کرد.

نوری تاکنون توضیحات بیشتری درمورد کمک‌نظامی ومیزان آن‌ارائه نداده‌است و همچنین به این مورد که مصر با تقاضای کمک بیشتر چگونه برخورد کرده است،هیچ اشاره‌ای ننمود. تاکنون نه مصرو نه چاد، هیچکدام بطور علنی تائید نکرده‌بودند که قاهره از دولت نظامی «هابره»حمایت می‌کرده است.

# انفجار چند بمب پایتخت پرورا به‌لرزه‌درآورد

لیما - یونایتدپرس :

بمب‌هایی در سه‌ساختمان متعلق به حزب حاکم «لیما» که رهبری آن را «آلن گارسیا» رئیس جمهور این کشور برعهده دارد ، منفجر شد. این بمب‌ها که توسط شورشیان چپ‌گرای «لیما» کار گذارده شده بود، چند ساعت پس از پرتاب‌دینامیت به سفارت آمریکا و شش سفارتخانه‌ی دیگر درپایتخت «پرو» منفجر شد .

پلیس لیما‌افزود:کماندوها همچنین روز جمعه به سوی ساختمان‌های متعلق به حزب حاکم این کشور در سه‌شهر دیگر «پرو» دینامیت پرتاب مقصد این کشورها ترک کرد.

هیچیک از دو گروه چپ‌گرای«پرو» مسئولیت‌این بمب‌گذاریهارابرعهده‌نگرفتند، لکن شورشیان مائوئیست «راه‌درخشان» اغلب‌درگذشته به ساختمان‌های متعلق به دوجانبه، بحث و مذاکره کرد.

ریاست این هیات را «موسی شانون»، معاون رئیس کمیسیون مشترک لیبی - کوبا و مدیر«شرکت ناسیونال» برعهده دارد.

روابط لیبی و کوبا در چند سال گذشته عادی‌بوده است، با این وصف به گفته‌ی یکی‌ازمقامات‌کوبایی، این روابط در سطح‌مطلوب نیست و تلاش‌های جاری در جهت بهبود این روابط صورت می‌گیرد.نقطه‌نظرات مشترک کوبا و لیبی در مورد امپریالیسم و صهیونیسم، می‌تواند در گسترش روابط دو کشور موثر باشد.

# لیبی و کوبا روابط خود را گسترش می‌دهند

هاوانا - خبرگزاری‌کوبا:

روز گذشته در «هاوانا» اعلام شد: لیبی و کوبا راههای گسترش‌همکاریهای دوجانبه را در زمینه‌های سازنده مورد بررسی‌قرار می‌دهند.

«لوی‌فار» وزیر مشاور کوبا، طی ملاقاتی با یک هیات لیبیایی درموردمسایل موجود دررابطه دوکشور و چگونگی از بین بردن موانع درراه‌گسترش‌روابط دوجانبه، بحث و مذاکره کرد.

ریاست این هیات را «موسی شانون»، معاون رئیس کمیسیون مشترک لیبی - کوبا و مدیر«شرکت ناسیونال» برعهده دارد.

روابط لیبی و کوبا در چند سال گذشته عادی‌بوده است، با این وصف به گفته‌ی یکی‌ازمقامات‌کوبایی، این روابط در سطح‌مطلوب نیست و تلاش‌های جاری در جهت بهبود این روابط صورت می‌گیرد.نقطه‌نظرات مشترک کوبا و لیبی در مورد امپریالیسم و صهیونیسم، می‌تواند در گسترش روابط دو کشور موثر باشد.

«حسنین‌هیکل» ، روزنامه‌نگار معروف مصری اعلام کرد :

# بازگشت مصر به اتحادیه عرب در شرایط کنونی فایده‌ای ندارد

قاهره- خبرگزاری آلمان غربی:

«محمدحسنین‌هیکل» ، روزنامه‌نگار معروف مصری، روز گذشته گفت: بازگشت مصر به اتحادیه عرب در شرایط کنونی ثمری ندارد و در واقع اکنون موقع مناسبی برای این عمل نیست.

«حسنین هیکل» سردبیر سابق روزنامه نیمه رسمی «الاهرام»در روزنامه «الاخبار الیوم» در ستون مخصوص خود که «بصراحة» موسوم است، نوشت: مصر بنا به دلایل‌سیاسی وهمچنین‌دلایل عملی باید همچنان‌ازاتحادیه عرب بیرون بماند.

لازم به یادآوری است، مصر در سال ۱۹۷۹ بعد از امضای قرارداد صلح کمپ دیوید، از اتحادیه بیرون رفت.

«هیکل» می‌نویسد: قاهره به‌موجب قرارداد کمپ‌دیوید حق شرکت‌در پیمان دفاعی مشترک اعراب علیه‌اسرائیل را نداشت، همچنین نمی‌توانست اسرائیل را مورد تحریم اقتصادی قرار دهد، زیرا این عمل نقض‌قرارداد مذکور بود.

امضای هرگونه‌قطعنامه‌ای در محکوم کردن تجاوزات اسرائیل نیز خلاف مفاد قرارداد بود.

«هیکل» که هفته گذشته مجددا نوشتن مقاله را از سر گرفت، نوشت: اگرمصر به اتحادیه بازگردد فقط نقش تماشاچی را خواهد داشت. «هیکل در مورد عواقب بعدی قرارداد کمپ دیوید نیز که‌در استراتژی سیاسی مصر تغییرات مهمی ایجاد کرد، مطالبی ذکر کرده است. وی نوشته که مردم مصر تصور می‌کنند دولت با امضای این قرارداد راه متفاوتی در پیش گرفته و خود آن را اختیار نموده است، لیکن مسئله به‌این سادگی نیست‌و این انتخاب را شرایط به وجود آورده است.

## وزیر خارجه‌ی الجزایر عازم کشورهای عرب خاورمیانه و خلیج فارس شد

وزیر امور خارجه‌ی الجزایر برای انجام دیدار هایی از چند کشورعرب در خاورمیانه و منطقه‌ی خلیج فارس امروز الجزیره رابه مقصد این کشورها ترک کرد.

احمد طالب ابراهیمی وزیرامور خارجه‌ی‌الجزایر قرار است با مقام‌های‌کشور های عربی در مورد روابط دوجانبه‌و آخرین تحولات اوضاع جهان عرب به‌ویژه اوضاع در منطقه‌ی خلیج فارس گفتگو کند.

از سوی دیگر رادیو مراکش دیروز دراین رابطه اعلام کرد، دیدار وزیر امور خارجه‌ی الجزایر از کشورهای عربی درمنطقه‌ی خلیج فارس در چارچوب کوششهای الجزایر جهت یافتن راه‌حلی برای خاتمه‌ی جنگ عراق وایران قرار دارد. برپایه‌این گزارش ، وزیرامور خارجه‌ی الجزایر در پایان دیدارهای خود از کشورهای عربی که‌هنوز نام آنها اعلام نشده است ، برای شرکت در چهل و سومین‌دوره‌ی‌اجلاس‌وزرای امورخارجه کشورهای‌عضو سازمان وحدت آفریقاراهی آدیس‌آبابا پایتخت اتیوپی خواهد شد.

در صورت ادامه‌ی اغتشاشات

# حکومت نظامی در پنجاب هند برقرار می‌شود

دهلی - واحد مرکزی خبر:

با ادامه‌ی درگیریها در ایالت پنجاب هند «بارنالا» وزیر اعظم این ایالت روز گذشته هشدارداد که‌چنانچه اغتشاش و ترور در پنجاب ادامه یابد، تنها راه‌مبارزه‌ی دولت وی علیه افراطیون سیک ، اعلام حکومت‌نظامی در این ایالت است.

برپایه‌ی این گزارش ، هشدار وزیر اعظم پنجاب‌به هنگام شرکت‌در مراسم‌تدفین یکی از رهبران «اکالی» که در روستای «گومان‌کالان» در ناحیه‌ی «گورداسپور»که اخیرا توسط افراطیون سیک به ضرب گلوله ازپای درآمد، صورت گرفت.

بنابه گزارش های‌رسیده، در حالیکه «بارنالا» عصر دیروز سرگرم سخنرانی در این مراسم بود، افراطیون سیک دوتن دیگر را در۱۷ کیلومتری این روستا به‌قتل رساندند.

وزیر اعظم ایالت پنجاب، پاکستان را متهم کرد که به جوانان سیک تعلیمات نظامی می‌دهد و همچنین آنها را نیز به سلاح مجهز می‌کند.

# آرژانتین و اروگوئه، آمریکا وجامعه‌ی اروپا را به‌ایجاد بی‌ثباتی در آمریکای لاتین متهم کردند

تهران- واحدمرکزی خبر:

آرژانتین و اروگوئه، امروز، آمریکا و جامعه‌ی اروپا رامتهم کردند که‌ثبات آمریکای لاتین را از طریق اتخاذ روش‌های غرغادلانه به مخاطره انداخته‌اند.

به گزارش واحد مرکزی خبر، به‌نقل از رویتر از مونتوس آیرس، «رائول آلفونسین» رئیس جمهوری آرژانتین و همکار اروگوئیائی او ، «جولیوسان گوئینتی» در یک بیانیه‌ی مشترک‌گفتند : در حالی‌که قروض خارجی کشورهای درحال توسعه ، در نتیجه‌ی نرخ‌های بهره ، پیش ازحد روبه افزایش است، ارزش محصولات - صادراتی آنها به سطوح بی‌سابقه‌ای نزل می‌کند.

این بیانیه که در پایان یک دیدار یک روزه‌ی «سان گوئینتی» از آرژانتین‌انتشار یافت، حاکی است:

سیاست های بازرگانی کشورهای صنعتی، میتواند بی‌آمدهای مهمی برای‌ثبات روابط بین‌المللی داشته‌باشد

در روزهای پنج‌شنبه و جمعه‌ی‌آینده، گروه‌کارتاجنا، متشکل‌از کشورهای‌مقروض آمریکای لاتین، گردهم‌آیی خواهند داشت و منابع رسمی گفتند: آرژانتین نرخ بهره‌ی پائین‌تر از بازار را برای قسمت اعظم‌قروض خارجی منطقه که ۳۷۰ میلیارد دلاراست، خواستار خواهد شد.

# اطلاعات

چاپ دوم — ۴۲ صفحه — تکشماره ۲۰ ریال

یکشنبه ۱۴ اسفندماه ۱۳۶۴ـ۱۳ جمادی‌الثانی ۱۴۰۶ـ۲۳ فوریه ۱۹۸۶ـ شماره ۱۷۸۲۲


امام امت طی پیامی به مناسبت سانحهٔ هوائی اخیر

# ملتی که در میدان های با عظمت قتال با متجاوزین به مرگ لبخند می زند و برای رضای خدا انقلاب کرده، از تحمل سختی ها چه باک دارد؟

پیام تسلیت رئیس جمهور به محضر امام امت :

## حرکت های غیر انسانی باند حاکم بر بغداد عزم رزمندگان و آحاد ملت انقلابی ما را برلزوم پیکار با ددمنشان عراقی مستحکم تر ساخته است

در صفحه ۳

## مجلس ختم شهدای هواپیمای مسافربری، امروز در مدرسه عالی شهید مطهری برگزار می شود

صفحه ۱۵

این چه تحولی است که بر سراسر این کشور صاحب‌الزمان نورافشانی می کند و چه آتشفشانی است که منحرفان و کج اندیشان و بدخواهان را در خود فرو برده، ذوب می کند ؟

ملت بزرگ ایران، به پیروی از اولیاء عظیم‌الشان اسلام این دفاع مقدس را آغاز نموده‌است

در صفحه ۳

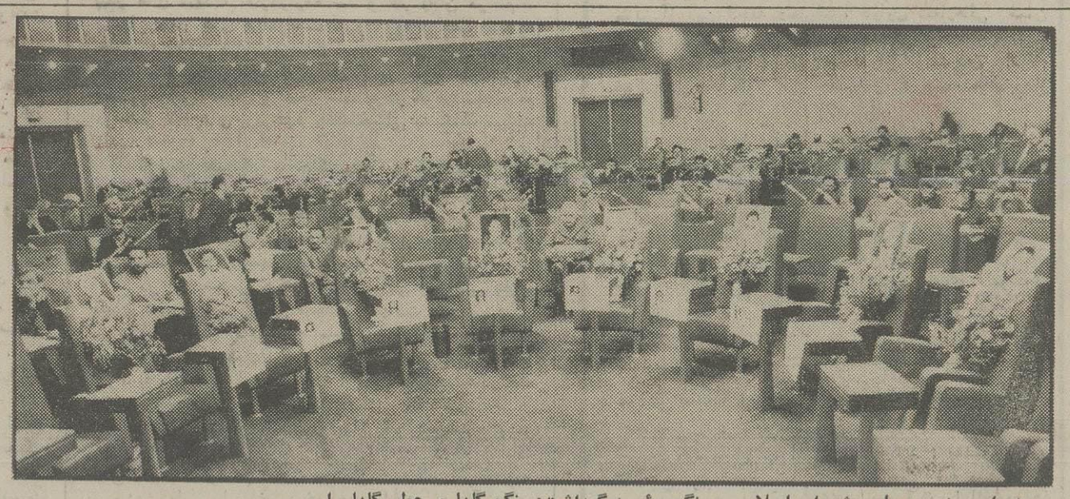

★ امروز ، مجلس شورای اسلامی ، رنگوبوئی دیگرداشت: رنگ گلها و عطر گلها را .
امروزعطرهشت دسته‌گل در کنار تصویر های ۸ شهید دیگر مجلس، فضای مجلس شورای اسلامی را آکنده بود .
آری، در هشتمین سال پیروزی انقلاب و نیز در هشتمین فجر تابناک پیروزی های رزمندگان دلاورمان(عملیات‌والفجر۸) مجلس نیز به همین تعداد شهیدانی‌دیگر در راه تحقق آرمانهای والا وبه حق انقلاب تقدیم کرد و چنان‌که رئیس مجلس گفت : (بار دیگر) افتخار بازماندگان شهدا رایافت.

نخست‌وزیر در پایان‌جلسه‌ی امروز هیات دولت :

## اگر شورای امنیت عراق را به‌عنوان متجاوز محکوم نکند، قطعنامه‌ی شورا برای ما ارزشی ندارد

★ ما از مساله شهادت طلبی استقبال می‌کنیم و این حرکت موذیانه عراق را در حمله به‌هواپیمای مسافربری بدون‌پاسخ‌نخواهیم گذاشت. در همین صفحه

## مردم مسلمان لبنان برای مقابله با تجاوز ارتش صهیونیستی بسیج شدند

درحالی که تعدادی از چریک‌های مسلمان شیعه مواضع اسرائیلی‌ها در جنوب لبنان را زیر نظر دارند یکی از مسلمانان مشغول خواندن‌نماز است . نیرو های اسرائیلی‌در جستجو برای یافتن دواسرائیلی که در اختیار « جنبش مقاومت اسلامی » هستند ، چندین روستا در جنوب لبنان را اشغال کرده‌اند لازم به یادآوری است که هزاران نفر از مردم مسلمان لبنان‌بامراجعه به مراکز حزب‌الله برای مقابله با نیرو های رژیم صهیونیستی اعلام آمادگی نمودند ـ عکس رادیوئی اطلاعات

در صفحه ۲۸

بارشادت بی‌نظیر سپاهیان اسلام

# ۴ پاتک سنگین نیروهای دشمن در شمال «فاو» درهم کوبیده شد

روزنامه دیلی‌تلگراف

**عراق مسئول کشته شدن ۴۰ مسافر غیر نظامی هواپیمای ایرانی است**

- تعداد هواپیماهای سرنگون شده دشمن از آغاز عملیات والفجر ـ ۸ تاکنون به ۵۶ فروند رسید
- با دفع این پاتک‌ها ، بیش‌از یک هزار تن از نیروهای بعثی کشته و یا زخمی شدند

## نماینده دائمی ایران در سازمان ملل خواستار محکومیت شدید عراق توسط سازمان ملل شد

## اگر شورای امنیت ، عراق را به‌عنوان متجاوز محکوم نکند...

● سرویس سیاسی ـ هیات دولت صبح امروز تشکیل جلسه داد . در پایان جلسه‌ی امروز ، مهندس موسوی نخست‌وزیر در گفتگویی با خبرنگاران مسایل مطروحه در جلسه‌ی امروز هیات دولت را ، تشریح‌کرد و گفت : در این جلسه ، بحث درمورد فاجعه‌ی‌دردناک حمله‌ی صدام به هواپیمای مسافربری ایران انجام شد. استدلال اعضای هیات این است که آمیختگی خون این عزیزان با رزمندگان جبهه‌ها، باعث حرکت عظیم‌تری با نگرشی که نسبت به مساله‌ی جهان و جهان اخروی هست ، می‌شود . ما از مساله‌ی شهادت‌طلبی استقبال می‌کنیم و این حرکت موذیانه‌ی عراق را بدون پاسخ نخواهیم گذاشت .

وی سپس ، درمورد شهادت حجت‌الاسلام‌محلاتی که نقش حساسی در پیشرفت و تکمیل سپاه پاسداران انقلاب اسلامی داشته‌است‌ونیز دیگر قربانیان‌این‌حادثه، سخنانی ایراد کرد.

نخست‌وزیر سپس به اجلاس سه‌جانبه‌ی اخیرایران، لیبی و الجزایر و گزارشی که در این مورد از سوی وزرای امور خارجه و نفت ارائه گردید ، اشاره کرد وگفت: تولید کنندگان نفت در اوپک درمورد تثبیت‌قیمت و سقف تولید اتفاق نظر دارند ، به غیر از یکی دو کشور وابسته و در خدمت آمریکاکه ما امیدوار هستیم آنها هم‌روش‌های خود را تعدیل کنند و درمقابل‌حرکت ملت‌های خودشان بایستند و سر عقل بیایند و ما از این مساله چشم‌پوشی نخواهیم کرد.

آقای موسوی ،آنگاه به جلسه‌ی شورای امنیت اشاره کرد و گفت : مساله‌ای که‌دراین شورا به‌تصویب برسد، اگر حاوی محکومیت عراق و متجاوز نباشد ، برای ما ارزشی ندارد و کلا ما ، سازمان‌های بین‌المللی را در حق جمهوری‌اسلامی‌غیرمنصف تشخیص داده‌ایم.

آقای موسوی در ادامه به مصوبات امروز هیات دولت اشاره کرد و گفت :

در این جلسه درمورد اعزام کارکنان دولت به جبهه‌ها بحث شد و مقرر گردید که با یک سازماندهی منظم با ارتش ۲۰ میلیونی ، یک آموزش وسیع و همه‌جانبه در سطح ادارات‌و موسسات دولتی به‌وجود آوریم .

وی گفت: این اقدام ، دو حسن دارد . یکی آموزش نظامی کارمندان ادارات و دیگری وارد کردن فرهنگ جبهه‌ها به ادارات .

نخست‌وزیر شرایط آموزش کارمندان دولت را ذکر کرد و گفت : از سوی وزیر مربوطه، معاونت‌امور جنگی ، در هر وزارتخانه‌ای تشکیل می‌شود که با همکاری بسیج ، آموزش نظامی را به کارمندان دولت خواهد داد و هر اداره‌ای موظف است که ۵ درصد نیروهای خود را دراختیار این ستاد قرار دهد .

همچنین ، ستادی زیر نظر استانداران ، در شهرستان‌های مختلف ایجاد خواهد شد .

نخست‌وزیر درپایان، ضمن تکذیب شایعه بمباران شیمیایی توسط نیروهای ایرانی به مساله‌ی پاتک‌های عراق اشاره کرد و گفت : برخلاف‌ادعایی‌که عراق‌نموده است، مواضعی که به تصرف نیروهای اسلام درآمده است، یک سانتیمتر هم از آنها عقب نشینی نکرده‌ایم و حتی‌در برخی از مواضع نیز به‌خاطر گستاخی‌های‌رژیم صدام ، پیشروی‌هایی نیز داشتیم .

بمناسبت بزرگداشت شهدای عملیات والفجر ۸ بنیاد شهید انقلاب اسلامی شهرستان ری اقدام به برگزاری مراسم یادبودی جهت این عزیزان نموده است. لذا از امت شهید پرور دعوت میشود در این مراسم باشکوه شرکت فرمایند زمان دوشنبه ۱۷ر۱۲ر۶۴ ساعت ۲ الی ۵ بعد از ظهر مکان شهر ری خیابان حرم مسجد خاتم‌النبی.

## توزیع کارنامه‌های ارزی سریهای ۳۶ و ۳۷ از سال ۶۴

کارنامه های ارزی سری‌های ۳۶ و ۳۷ از سال ۶۴ دانشجویان خارج از کشور از فردا ( دوشنبه) درحوزه‌ی معاونت دانشجویی وزارت فرهنگ و آموزش عالی‌توزیع میشود .

به گزارش روابط عمومی وزارت‌فرهنگو آموزش‌عالی، والدین‌آن دسته ازدانشجویان ایرانی شاغل به تحصیل در خارج از کشور که کارنامه‌ی ارزی آنها در سری های ۳۶ و ۳۷ از سال ۶۴ صادرشده است و بانک فرستنده‌ی ارز آنها در یکی از استان های تهران ، ، مرکزی وسمنان‌می‌باشد ، از روز دوشنبه پنجم اسفند ماه جاری می‌توانندبه حوزه‌ی معاونت دانشجویی مراجعه کرده و کارنامه های مذکور را دریافت نمایند.

## ساختمان وزارت دفاع فیلیپین به تصرف مخالفان مارکوس درآمد

شورشیان مخالف‌خواستار استعفای مارکوس شدند

وزیر دفاع‌و معاون رئیس ستاد ارتش جزء مخالفان هستند

در صفحه ۱۸

## فتح «فاو»

نوشته‌ی : فخرالدین حجازی

در صفحه ۲

## توزیع کارنامه ارزی سریهای ۳۶و۳۷ ازسال ۶۴

در همین صفحه

«ضمیمه اقتصادی» اطلاعات‌ویژه «توسعه صنعتی» در ۲۴ صفحه منتشر شد

بسم‌رب‌الشهداء و لاتحسبن‌الذین قتلوا فی‌سبیل‌الله امواتا بل‌احیاء عندربهم‌یرزقون

اکنون که می‌رود تا جای جای میهن اسلامیان‌و نیز خاک مقدس عراق به دست پرتوان رزمندگان سلحشورمان از لوث وجود بعثیون عفلقی پاک گردد دست آمریکای جنایتکار از آستین صدام خون آشام بیرون آمده و این بار نیز جنایتی عظیم آفرید و یک‌عده از بهترین عزیزان ما را به خاک‌و خون کشید که‌درمیان آنها چهره‌های تابناک دهتن قضات محترم دادگستری تهران نیز مشاهده می‌گردد. ما این ضایعه بزرگ را به امام زمان (عج) و نایب برحقش خمینی‌کبیرو نیزشورای عالی محترم قضایی و همچنین قضات و کارکنان محاکم عمومی تهران و خانوادهای معظم مصیبت دیده تبریک و تسلیت عرض می‌نمائیم. امید است خدای تبارک و تعالی ما را مورد عنایت خاص خود قرار داده‌تاقدردان خون پاک این شهیدان باشیم.

رئیس کل دادگاهها و دادستان عمومی تهران

خانواده محترم شهید حضرت حجت‌الاسلام و المسلمین حاج شیخ‌فضل‌الله محلاتی و برادر جناب آقای دیبایی

شهادت عالم ربانی حضرت حجت‌الاسلام و المسلمین حاج‌فضل‌الله محلاتی نماینده محترم حضرت امام در سپاه پاسداران را به حضرت ولی‌عصر و نایب برحقش امام خمینی و امت شهیدپرور تبریک و تسلیت عرض می‌نمایم .

مهندس سیدعلی موسوی قمی

حضرت حجت‌الاسلام والمسلمین حاج‌شیخ‌احمد سلطانی

شهادت وارسته مرد برادر حجت‌الاسلام و المسلمین حاج‌غلامرضا سلطانی نماینده مردم کرج را به پیشگاه حضرت ولی‌عصر و نایب برحقش امام خمینی و امت شهیدپرور تبریک و تسلیت عرض می‌نمایم .

مهندس سیدعلی موسوی قمی

بسمه‌تعالی

گروه هتلهای بنیاد مستضعفان

برنامه نوروزی هتلهای خود را جهت رزرو بشرح زیر اعلام میدارد :

۱ـ هتلهای مشهد (قدس ـ صدر ـ توریست توس) ۵ر۱۲ر۶۴ لغایت ۶ر۱۲ر۶۴

۲ـ هتلهای شمال (انقلاب خزر ـ رامسر ـ گچسر) ۷ر۱۲ر۶۴ لغایت ۸ر۱۲ر۶۴

۳ـ هتلهای اصفهان (کوثر ـ عالی‌قاپو ـ سوئیت) ۹ر۱۲ر۶۴ لغایت ۱۰ر۱۲ر۶۴

جهت انجام رزرو به خیابان استاد مطهری نبش قائم‌مقام فراهانی شماره ۲۵۷ مراجعه ودر صورت نیاز با تلفنهای ۶۲۶۱۵۸ و ۶۲۹۸۱۹ تماس حاصل فرمائید .

گروه هتلهای بنیاد مستضعفان

بسم‌رب‌الشهداء و الصدیقین

حضرت حجت‌الاسلام و المسلمین جناب‌آقای نیری ریاست دادگاههای انقلاب اسلامی تهران

شهادت پرافتخار اخوی گرامیتان را در عملیات عظیم‌والفجر۸ به‌حضرت‌عالی‌و خانواده محترم آن‌جناب تبریک و تسلیت عرض می‌نمائیم .

روابط عمومی دادسرای انقلاب اسلامی تهران

بسمه تعالی

حضرت حجت‌الاسلام و المسلمین جناب‌آقای نیری حاکم شرع اوین دامت افاضاته

شهادت پرافتخار برادر گرانقدرتان را تبریک و تسلیت عرض نموده و دوام عمر امام عزیز و صبر و سلامتی برای آن خاندان ارجمند از درگاه ایزد منان مسئلت داریم .

دادسرای انقلاب اسلامی مبارزه با مواد مخدر تهران

بسمه تعالی

مجلس یادبود

چون مراسم تشییع و مجالس ختم همسر و پدر عزیزمان مرحوم مغفور شادروان حاج‌سیدمهدی‌احرامیان در یزد برگزار گردید ، بهمین مناسبت مجلس یادبودی در روز سه‌شنبه ۱۲ر۶ر۶۴ از ساعت ۴ تا ۶ بعدازظهر درمنزل احرامیان واقع در محمودیه خیابان مقدس اردبیلی(پیراسته سابق ) خیابان ب کوی هشتم پلاک ۱۱ منعقد می‌باشد . شرکت دوستان و همشهریان موجب تسلی‌خاطر بازماندگان و شادی روح آن مرحوم خواهد بود .

خانواده احرامیان و بستگان

## مرکز آموزش مدیریت دولتی برای دوره دوساله علوم اداری دانشجو می‌پذیرد

رجوع به صفحه

## سمینار اصول طراحی و کاربرد ماشینهای تراش CNC

رجوع به‌صفحه

## آگهی انتقال به بانک مرکزی جمهوری اسلامی

رجوع به صفحه۱۱

## آگهی مناقصه دانشگاه شهید بهشتی

رجوع به صفحه۳

## حراج فرشهای‌نو و کهنه‌توسط شرکت سهامی فرش ایران

روزهای شنبه و دوشنبه هر هفته از ساعت ۳ الی ۷ بعدازظهر در سالن ۱۸ نمایشگاههای بین‌المللی ورزشی از درب غربی

۲۹۶۷۷ رم‌الف

آخرین فروش فوق‌العاده ۶۴ به‌میمنت‌ومبارکی دستاورد های لشکریان اسلام در هشتمین فجر

مبلمان ایرانی و خارجی ، چینی‌آلات، لوازم لوکس ـ لوستر و آباژور و ....

از شنبه ۳ اسفند ساعت ۱۵ لغایت ۱۹ بعدازظهر نشانی ، میرداماد ، بین ولیعصرو آفریقا ۲ ـ ۶۸۷۵۶۰

۲۹۷۶۱ رم‌الف

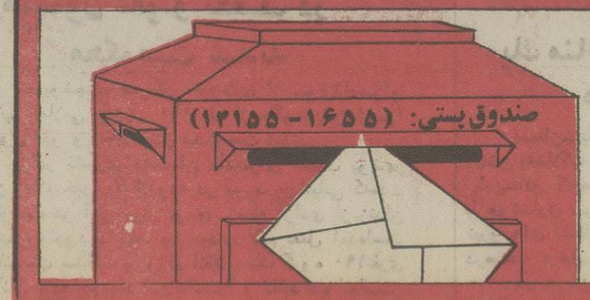


## اطلاعیهٔ مهم شهرداری تهران

درمورد ارسال برچسب مخصوص اتومبیل از طریق پست سفارشی.

در صفحه۸

طی پیامی به‌مناسبت سانحه هوائی اخیر و شهادت ۳۹ تن از عزیزان انقلاب

# امام: ملتی که در میدان های باعظمت قتال با متجاوزین به مرگ لبخند می زند و برای رضای خدا انقلاب کرده از تحمل سختی ها چه باک دارد؟

تهران ـ خبرگزاری جمهوری اسلامی

امام امت در پیامی به‌مناسبت شهادت جمعی از بزرگان و عزیزان انقلاب اسلامی در جریان تازه‌ترین جنایت رژیم صدام ضمن تقدیر از خدمات و ایثارگریهای این شهدای والامقام فرمودند :

« من با این قلم شکسته و این چشم بسته در حق این ملت و این عزمش و این سلحشوران و این رزمش چه می‌توانم بگویم پس بهتر آن است قلم بشکنم و دم فرو بندم و اجر و مزد رزمندگان و وابستگان آنان و آسیب دیدگان و دلبستگان آنان را از خدای بزرگ به‌خواهم.»

متن پیام امام خمینی بدین شرح است :

بسم‌الله الرحمن الرحیم .

انا لله و انا الیه راجعون

جنایتکاران عفلقی که در جنگ جبهه‌ها و بویژه جبهه فاو ، خود را عاجز می‌بینند و سرآسیمه به هر دری می‌زنند برای نجات خود به هر حشیشی متوسل می‌شوند به جنایت مفتضحانه دیگری دست زدند که آبروی نداشته آنان را در مجامع جهان آزاد بر باد داد و آن فاجعه هوایی اخیربود که‌جمع کثیری‌ازهموطنان عزیز ما را به شهادت رساندند . اسلام عزیز و بویژه جهان تشیع در طول تاریخ، از صدر اسلام تاکنون سوابق درخشانی در میدانهای خون و شمشیر داشته وبه‌حکم قرآن‌کریم‌و سنت‌رسول‌الله‌صلی‌الله‌علیه وآله وسلم و سیره ائمه معصومین علیهم صلوات‌الله ، برای اهداف مقدسه اسلامی و قطع فساد با شمشیر و خون دست به گریبان بوده و فداکاریهای عظیم در این راه مقدس نموده است و ملت بزرگ ایران به پیروی از اولیاء عظیم‌الشان اسلام این دفاع مقدس را آغازنموده و در انجام آن و رسیدن به هدف های اعلای قرآنی جان و مال را داوطلبانه فدا کرده و آنچه وظیفه‌الهی بوده بطور شایسته انجام داده است . و بحمدالله تعالی قدمهای بزرگی درراه شناساندن اسلام‌الهی ومحمدی (ص) برداشته است. گرچه وجودهای عظیم و ارزشمندی را از دست داده است لکن ارزش‌های بالاتر و والاتری به دست آورده و آن رضای خداوند متعال است و چه چیز می‌تواند از آن بالاتر باشد ؟

ملتی که برای رضای حق‌تعالی ، انقلاب کرد و برای ارزش‌های معنوی و انسانی به‌پاخاسته است ، چه باک دارد از شهادت عزیزان‌و آسیب‌دیدن نورچشمانش و تحمل سختی‌ها و مکاره ، که جنت لقاء الله که فوق تصور عارفان است ، محفوف به مکاره است . چه می‌گویم ؟ این‌جنت اولیاء ، مکاره را در کام ملت ما شیرین‌تر از عسل کرده . مگر ما و شما هر روز شاهد این کاروان‌های کربلا نیستیم که با شور و شوق و عشق و عطش به پیشواز شهادت می‌روند ؟ مگر شما هر روز شاهد میدان‌های با عظمت قتال با متجاوزین نیستید که به مرگ لبخند می‌زنند و معجزه می‌آفرینند ؟ راستی این چه تحولی است که برسراسر این کشور صاحب‌الزمان روحی فداه نورافشانی می‌کند؟ و چه آتشفشانی است که منحرفان و کج‌اندیشان وبدخواهان را در خود فرو برده و ذوب می‌کند ؟

این جز اراده خدا و جلوه اوست که خفاشان از آن می‌گریزند ، و اولیاء خدا و عارفان به آن دل بسته‌اند ؟

من با این قلم شکسته و این چشم بسته ، در حق این ملت و این عزمش و این سلحشوران و این رزمش چه می‌توانم بگویم ؟ پس بهتر آن است ، قلم بشکنم و دم فرو بندم و اجر و مزد رزمندگان و وابستگان آنان را از خدای بزرگ به‌خواهم . امید آن است که ولی‌نعم این میهمانان را که به سوی او می‌روند، از محضر خود کامیاب فرماید و به این رزمندگان غرورآفرین قدرت بیشتر و قوت‌والاتر عنایت نماید . و به همت ملت عزیز بویژه آنان که در این جهاد فی‌سبیل‌الله فعالیت و دخالت داشته‌اند ، عزت و عظمت مرحمت کند و به این عزیزانی که در این جنایت هوایی به سوی او پرواز کرده‌اند، اجازه ورود به محفل خاص خود دهد وحجت‌الاسلام حاج شیخ فضل‌الله محلاتی شهید عزیز را که من و شما او را می‌شناسیم که عمر خود را در راه انقلاب صرف کرد و باید گفت یکی از چهره‌های درخشان انقلاب بود و در این راه که راه خداوند است تحمل سختی‌ها نمود و رنج‌ها کشید و با قامت استوار ایستادگی کرد. اجازه ورود در محضر شهدای صدر اسلام مرحمت نماید و به بازماندگان محترم تمامی شهدا صبر و اجر مرحمت فرماید و به روحانیون عزیز و قضات محترم و وکلای ارجمند و محافظین عزیز و خدمه محترم‌هواپیما و سایرین که در این جنایت عظیم عفلقیان وباجاسوسی منافقان ملحد به شهادت رسیده‌اند، جزا و اجر فوق تصور ما عنایت فرماید و به رزمندگان در جبهه‌ها و بسیجیان ، این راهیان کربلا پیروزی نهایی عنایت‌فرماید و قلب حضرت بقیه‌الله اروحنا فداه را از همه ما راضی فرماید و به دعای آن بزرگوار به همه ما استقامت مرحمت کند .

والسلام علیکم ورحمت‌الله

روح‌الله الموسوی الخمینی ـ سوم‌اسفندماه

پیام تسلیت رئیس‌جمهور به محضرامام امت:

# حرکت‌های غیرانسانی باند حاکم بر بغداد عزم رزمندگان و آحاد ملت انقلابی ما را برلزوم پیکار با ددمنشان عراقی مستحکم‌تر ساخته است

● از سوی حجت‌الاسلام والمسلمین سیدعلی خامنه‌ای رئیس جمهوری‌اسلامی ایران‌عصر دیروزپیامی به مناسبت شهادت جمعی از یاران اسلام در حمله‌ی ددمنشانه‌ی جنگنده های عراقی به یک فروند هواپیمای مسافربری ایران به محضر امام امت مخابره‌شد. متن‌این پیام ، به شرح زیر است:

بسمه‌تعالی

محضر مبارک رهبرعزیز و بزرگوار، حضرت آیت‌الله العظمی امام خمینی مدظله‌العالی.

شهادت جمعی از فرزندان اسلام و یاوران‌صدیق و خدوم انقلاب در سانحه‌ی حمله‌ی بعثیان عراقی به هواپیمای مسافربری غیرنظامی را به حضور مبارک‌آن جناب تبریک و تسلیت می‌گوییم.

هرچند تلخی این فاجعه‌ی بزرگ، همه‌ی ملت ما مخصوصا کسانی را که به اوج‌وقدر آن شهیدان‌عالیقدر یا برخی از آنان واقفند، تلخکام ساخته اما بیشک عزم رزمندگان و دیگر آحاد امت انقلابی و مبارز ما برلزوم پیکار با ددمنشان حاکم بر عراق تا ریشه‌کن‌کردن این شجره‌ی خبیثه، مستحکم‌تر و مستدل‌تر ساخته است

رژیم عراق خواست شکست خود را در عملیات والفجر ـ ۸ مانند همیشه با حمله به غیرنظامیانی که قادر به دفاع از خود نیستند، پاسخ دهد، لیکن امیدوارم این حرکت غیرانسانی که فقط از دوزخیانی نظیر باند حاکم برعراق ممکن است صادر شود، به نزدیکتر کردن سرنوشت دوزخی آنان بیانجامد.

بار دیگر شهادت این عزیزان که در میان‌آنان بسی چهره های محبوب و صمیمی و فراموش‌نشدنی هست، مخصوصا شهادت روحانی مبارز و خستگی‌ناپذیرمرحوم حجت‌الاسلام آقای‌حاج‌شیخ‌فضل‌الله محلاتی‌را که‌بیش‌از ۳۰سال از عمر پرتلاش خود را در راه مبارزه با ظلم و استکبار و دفاع از اسلام و مسلمین گذرانده بود، به حضور آن قائد و رهبر عظیم‌الشان و نیز به خانواده‌های محترم آنان تبریک و تسلیت عرض می‌کنم.

سیدعلی خامنه‌ای ـ رئیس جمهوری اسلامی ایران

۱۲ر۳ر۶۴

درپی حمله جنایتکاران صدامی به یک فروند هواپیمای مسافربری ایران

# نماینده دائمی ایران در سازمان ملل خواستار محکومیت شدید عراق توسط سازمان ملل شد

واشنگتن ـ خبرگزاری جمهوری اسلامی: نماینده دائمی جمهوری اسلامی ایران در سازمان ملل متحد خواستار محکومیت شدید رژیم عراق توسط سازمان ملل به خاطر حمله به‌یك فروند هواپیمای مسافربری ایران شد.

به‌گزارش خبرگزاری‌جمهوری اسلامی‌ازواشنگتن، آقای رجائی خراسانی نماینده دائمی کشورمان در سازمان ملل طی یك کنفرانس مطبوعاتی که‌عصرپریروز جمعه در مقر این سازمان در نیویورك برگزار شد، ضمن ارائه اسامی ۳۹ تن از شهدای‌هواپیمای‌مسافربری آسمان که براثر اصابت موشك جنگنده‌های متجاوز عراقی سرنگون گردید ،خواستار محکومیت شدیداین عمل جنایتکارانه ازسوی مراجع سازمان ملل شد.

سعیدرجائی خراسانی دراین کنفرانس مطبوعاتی اعلام کرد که وی در مورد اهمیت این تجاوز غیر انسانی علیه هواپیماهای غیر نظامی باعضای شورای امنیت و همچنین رئیس این شورا بحث‌وگفتگو کرده وتصریح کرد که بر خلاف ادعای عراق مبنی برنظامی بودن هواپیمای سرنگون شده ،این هواپیما غیر نظامی بوده و عراق باید به خاطر این اقدام شدیدا محکوم شود.

رجائی خطاب به جمع کثیر خبرنگاران خارجی حاضر در این کنفرانس ، گفت : اگربه خاطر داشته باشید شورای امنیت پس از سرنگونی هواپیمای کره‌ای در سال ۸۳ نمایش بسیارهیجان انگیزی براه‌انداخت. زیرا که یك هواپیمای غیر نظامی مورد حمله قرار گرفته بود. واین در حالی بود که آن هواپیما وارد منطقه امنیتی کشور دیگری شده بود وزدنش لااقل از جانب یکی از کشورها قابل توجیه بود، ولی در مورد حادثه دیروز (پنجشنبه) هواپیما کاملا غیرنظامی و در حریم فضائی خودمان بود و به عقیده ماحق آنست که این اقدام بطور مستقل وبا شدیدترین لحن محکوم شود.رجائی درادامه این کنفرانس مطبوعاتی آخرین اخبار تحولات جبهه‌های نبرد را به سمع خبرنگاران رساند و گفت: تمام ضد حمله‌های دشمن در منطقه عملیاتی باموفقیت تمام دز هم کوبیده شده ونیروهای ما در مواضع بسیار مستحکم وخوبی مستقر هستند و برای مرحله بعدی عملیات آماده می‌شوند.

رجائی در پاسخ به سئوالات خبرنگاران در مورد پیش نویس قطعنامه شورای امنیت در رابطه باجنك تحمیلی گفت: پیش نویس این قطعنامه اصلا رضایت بخش نیست ودارای کمبودهای زیادی می‌باشد.

به نظر ما این قطعنامه بایدنکات بیشتری درمورد تجاوز عراق دربرداشته باشد. موضع شدیدتری درقبال کاربرد سلاح‌های شیمیائی توسط عراق اتخاذ کند و لحن به مراتب تندتری را علیه حملات به هواپیماهای غیر نظامی بکار ببرد.

وی افزود: این قطعنامه همچنین باید دارای‌شرح مشخصی درمورد تمامی ابعاد تخلفات از قوانین‌انسانی و بین‌المللی باشد وآنبته متجاوز را با شدیدترین لحن محکوم کند.

نماینده ایران در سازمان ملل در بخش دیگری از این مصاحبه عدم شرکت ایران در جلسات شورای امنیت ونیز ترکیب اعضای شورا را در تغییر احتمالی برخوردآنها با مسئله جنك تحمیلی بسیار موثرتوصیف کردوافزود:

شورای امنیت باید دیرياز ود نحوه برخوردش با مسائل راواقع بینانه و بی‌طرف سازد. در غیر اینصورت بمخاطر عدم اعتبارش ضربه خواهد خورد.

رجائی درپاسخ به سئوال دیگری مبنی برنظر نماینده ایران در مورد اظهار اطمینان سفیر عراق در سازمان ملل از پیروزی و موفقیت نیروهای عراقی در عقب‌راندن کامل نیروهای ایرانی ونیز بازدید صدام از مناطق‌خارج شده از دست ایران ، گفت :من فکر نمی‌کنم باید درمورد ادعاهای واهی ودروغهای سفیر عراق اینجا نظر بدهم .ولی همانطور که قبلا هم گفته‌ام اگر صدام حسین آنقدر ازاوضاع راضی است، پس‌چه خوب که مادیگر کاری به کارشورای امنیت نداشته باشیم زیرا که هردوراضی هستیم و مسئله‌ای برای بحث نداریم.

لازم به‌یادآوریست :دکتر رجائی پریروز(جمعه) یك ملاقات طولانی با رئیس شورای امنیت به عمل‌آورد. منابع‌موثق درسازمان ملل‌اعلام داشتند که‌به علت بطول انجامیدن این ملاقات جلسه شورای امنیت پیرامون جنك تحمیلی رسمابرقرار نگردید واعضای ان بطور غیررسمی بحث وگفتگو کردند.

طی‌چهارروز اخیر سفرا ووزرای خارجه کشور های مرتجع حوزه خلیج فارس وکشورهائی مانند مصر، یمن جنوبی ، واردن درمورد جنگ‌تحمیلی اظهار نظر کرده و عموما ایران را به خاطر نفوذ به‌داخل خاك عراق محکوم کرده‌اند. مقامات این کشورهادراظهارات خود هیچگونه اشاره‌ای به جنایات رژیم بغداد نکرده و تنها براین موضوع تاکید داشتند که عراق کلیه پیشنهادات وقطعنامه‌ها مبنی برمذاکره وختم صلح‌آمیز جنك را پذیرفته ولی ایران بهیچوجه حاضر به صلح نشده است.

«شاذلی قلیبی» رئیس مرتجع سازمان اتحادیه‌عرب در اظهارات‌خود دریکی ازجلسات شورای امنیت‌پیشنهاد نمود که فصل هفتم منشور سازمان ملل مبنی بر کاربرد بازوی اقتصاد ونظامی سازمان ملل علیه کشورهائی که قطعنامه‌های شورای امنیت رازیرپا می‌گذارند در مورد ایران به‌اجرا گذارده شود، دیگر مقامات مرتجع‌عرب نیز پیشنهاد کردند، یك اقدام موثر علیه ایران‌جهت جلوگیری از تجاوزآن کشور به‌عراق اتخاذ گردد. البته کشورهای‌عربستان ، مصرو نماینده «سیاف» در سازمان ملل بالحن به مراتب نرمتری بامسئله برخورد کرده وایران رابه صلح دعوت نمودند.

شورای امنیت روز دوشنبه جلسات خود را ادامه خواهد داد واحتمالا تاآخر این هفته در مورد قطعنامه نهائی نتیجه‌گیری خواهد کرد.

دکتر رجائی خراسانی طی گفتگوئی باخبرنگار ـ خبرگزاری جمهوری اسلامی دراوایل هفته پیش درمورد صدور یک قطعنامه مطلوب وواقع‌بینانه از جانب شورای امنیت ابرازناامیدی کرده بود.

وزیرنفت ایران اعلام کرد :

# ایران در اجلاس آتی اوپک پیشنهاد تحریم صادرات نفت را مطرح می کند

ایران در اجلاس آینده اوپک پیشنهاد خواهد کرد صادرات کلیه اعضاء برای مدت ۱۵ روز تایکماه قطع شود تا بتوان باکاهش عرضه‌بیش از ده میلیون بشکه نفت در روز ، مبارزه قاطع باتوطئه کاهش قیمت‌ها را آغاز کرد.

غلامرضا آقازاده وزیر نفت دیروز در یکگفتگوی مطبوعاتی و رادیو تلویزیونی ، ضمن اعلام این مطلب نتایج به‌دست‌آمده از اجلاس سه‌جانبه وزرای خارجه ونفت کشورهای ایران ، لیبی والجزایر راتشریح کرد.

وی ابتدا به اهمیت این اجلاس اشاره کرد و گفت : شرکت وزرای خارجه این کشورها جلسات رااز حالت صرفا اقتصادی خارج ساخت و نشان داد که مسائل نفت کشورهای عضو اوپک تنها جنبه اقتصادی نداشته و سیاست خارجی اینگونه کشورها را نیز دربر میگیرد . وی افزود : درجلسات دو روزه،ابتدا گزارش سفر نمایندگان این سه‌کشور به کشورهای مختلف مطرح شد و مورد بررسی قرار گرفت و مسئله کاهش روز افزون بهای نفت از نظر اقتصادی ارزیابی شد و این نتیجه به دست‌آمد که دراثر این کاهش ، سالانه‌حدود ۱۰۰ میلیارد دلار سود خالص به جیب کشورهای صنعتی غرب بویژه امریکا سرازیر میشود.

### اثرات کاهش قیمت‌بر اقتصاد کشورها

وزیر نفت گفت : کشورهای تولید کننده نفت عمدتا دارای مشکلات اقتصادی بوده و اگر نفت‌خود رانفروشند دچار نابسامانی‌های اقتصادی‌شدیدی میشوند. درنتیجه بدلیل شرایط اقتصادی خود ناچار به فروش نفت هستند . وی گفت : اثر کاهش قیمت نفت درچند ماه اخیر روی اقتصاد اغلب کشورهای صاحب نفت عضو یا غیر عضو اوپک کاملا مشهود است واین موضوع به اتخاذ تصمیمات عملی‌ترکمک میکند . وزیر نفت در ادامه تشریح نتایج کنفرانس سه‌جانبه بین ایران، الجزایر ولیبی اظهار داشت : درجلسات مختلف‌تصمیم برآن شد که نمایندگان جمهوری اسلامی ایران باکشور های آسیائی صاحب نفت،الجزایر باکشورهای امریکای لاتین ولیبی باکشورهای آفریقائی دیدار و مذاکراتی داشته باشند. دراین مذاکرات میبایستی زمینه‌های‌دعوت برای شرکت در یک اجلاس همگانی از تولیدکنندگان نفت اوپک وغیر اوپک قبل از کنفرانس فوق‌العاده ۲۴ اسفند اوپک در ژنو فراهم آید . دراین اجلاس بجز وزرای نفت ، نمایندگان سیاسی کشورهای شرکت‌کننده نیز باید حضور یابند تا ابعاد همکاریهابیش‌از پیش‌مورد بررسی قرار گیرد .وی سپس به دستور جلسه اجلاس سه‌جانبه ایران ، لیبی والجزایر اشاره کرد و گفت: درجلسات دوروزه ، خطوط اصلی بحث حفظ سهمیه اوپک وتثبیت قیمتها و درنتیجه راههای مقابله باکاهش قیمت بود . دراین رابطه ایران پیشنهاد کرد برای‌مقابله باکاهش قیمتها ، کشورهای صاحب نفت میبایستی‌حدود ۲هفته تایکماه تولید نفت خود را متوقف کرده و دنیا راباکمبود نفت مواجه سازند.

این‌پیشنهاد دراجلاس آتی نیز مطرح خواهد شد.

### پیشنهاد ایران برای کاهش تولید

وی گفت اگر باکاهش قیمتها مقابله نشود بحران غیرقابل کنترلی بوجود خواهد آمد که عمدتا به ضرر کشورهای تولیدکننده نفت خواهد بود . وی در تائید این مطلب اظهار داشت :کشورهای غیر عضو اوپک که‌روزانه نفت محدودی را روانه بازار میکنند دچار مشکلات اقتصادی روزافزونی هستند که مکزیک ،مصر و مالزی از آن‌جمله‌اند.

ازآنجائیکه اکثر کشورهای تولیدکننده نفت از امکان افزایش تولید برخوردار نیستند ، ایران مصرا از کشورهای صادرکننده عضو یا غیرعضو اوپک خواسته است تولید خود را بنحو چشمگیری کاهش دهند تا قیمتها به‌اصل خود بازگردد و نفت صاحب قیمت اصلی‌خود شود. چنانچه کشورهای عضو اوپک برای یک مدت مشخص روزانه حدود ۱۰ میلیون‌بشکه از تولید خودبکاهند، قیمت‌ها شدیدا افزایش خواهد یافت . وی درادامه افزود : جهان صنعتی غرب امروز بایک رکود اقتصادی روبروست و این وضع نمیتواند در دراز مدت ادامه یابد . هماهنگی کشورهای صاحب نفت و کاهش میزان تولید اینگونه کشورها قیمتهارا بوضع عادی برمیگرداند . وزیر نفت گفت : دراجلاس سه‌جانبه مقرر شد نماینده‌ای بعنوان سخنگوی سه کشور با پادشاهی سعودی مذاکراتی انجام دهد تااین کشور نیز خود را با اعضاء اوپک هماهنگ کرده و تولید نفت خود را کاهش دهد . وزیر نفت افزود : امروز میبایستی ملل کشورهای صاحب نفت‌علیه این حرکت نابخردانه کشورهای صنعتی غرب برای کاهش قیمتها بسیج شوند . وزیر نفت گفت : چنانچه قبل از جلسات رسمی اوپک بین کشورهای عضو وغیر عضو اوپک جلساتی صورت گیرد ، نتایج حاصله از اجلاس اوپک‌مطلوبتر خواهد بود. دراین رابطه قرار است‌یک جلسه قبل از اجلاس اواسط ماه مارس در ژنو تشکیل شود تا درجهت تثبیت قیمتها و سهمیه اوپک بحث و تبادل نظر شود . دراین جلسه کشورهائی که بنحوی در بازار صادرات نفت‌سهیم میباشند شرکت خواهندکرد. ایران ، الجزایر ولیبی قویا در پی تشکیل این جلسه هستند . وزیر نفت در پایان‌تاکید کردجمهوری‌اسلامی ایران در اجلاس اوپک پیشنهاد تحریم صادرات نفت را مطرح می‌کند

ایران‌قضیه کاهش‌بهای نفت‌را بصورت‌یک موضوع جدی در سطح جهان تلقی کرده و به شرایط کنونی‌تن در نداده است .

دراین رهگذر با رفت‌و آمدهای سیاسی ـ اقتصادی خود در صدد است تا این بحران را هرچه زودتر از میان بردارد وتا دراین امر موفق نشود ساکت نخواهد نشست .

## مصاحبه‌ی مطبوعاتی سفیر ایران در بانکوك

● آقای میرزا طاهری، سفیر جمهوری اسلامی در تایلند ، روز گذشته در یک مصاحبه‌ی مطبوعاتی‌باشرکت خبرنگاران خارجی شرکت کرد و موارد نقض مقررات و کنوانسیون های بین‌المللی ازجمله استفاده ازسلاح‌های شیمیایی‌توسط رژیم‌جنایتکار عراق‌را برای‌خبرنگاران خارجی برشمرد.

سفیر ایران در این گفتگو بااشاره به حمله‌ی ناجوانمردانه‌ی روز پنجشنبه‌ی جنگنده های عراق به هواپیمای مسافربری ایران و نیز حملات قبلی آنها در این زمینه، مانند حمله به هواپیمای وزیر خارجه‌ی الجزایر، تاکید کرد: اگر مجامع بین‌المللی و انسان‌های آزاده و بیدار جهان ، رژیم غیرانسانی عراق را محکوم ننمایند، باید منتظر جنایات بیشتر این‌رژیم در نقاط دیگر باشیم.

وی در کنفرانس خبری ، همچنین موارد دیگر جنایات رژیم را به طور مستند تشریح کرد.

سفیر ایران در بنگلادش در کنفرانس مطبوعاتی:

## پاسخ جنایت صدام را در جبهه‌ها خواهیم داد

● سفیر جمهوری اسلامی ایران در داکا، صبح دیروز دریک مصاحبه‌ی مطبوعاتی اعلام داشت که رزمندگان اسلام همچون گذشته پاسخ جنایات اخیر صدام رادر جبهه‌های نبرد خواهند داد.

دراین مصاحبه که نمایندگان رسانه‌های معتبر بنگلادش حضور داشتند و درمحل باشگاه خبری داکا انجام شد، آخوندزاده سفیر ایران به پرسش‌های‌متعدد خبرنگاران درمورد جنگ تحمیلی ، کاربرد سلاح ـ شیمیائی از سوی عراق و جنایات جنگی رژیم بعث‌عراق پاسخ گفت.

سفیر ایران، عرصه‌ی عملیات پیروزی آفرین والفجر ـ ۸ رابه گلوگاه عراق توصیف کرد ودر مورد جنایت اخیر رژیم بعثی عراق در مورد هدف قراردادن یک هواپیمای مسافری گفت: رژیم بعثی تاوان این جنایت راپس خواهد داد.

وی در پاسخ به پرسش یکی از خبرنگاران که پرسید: «چرا سازمان کنفرانس اسلامی و سایرسازمان های بین‌المللی‌در پایان دادن به جنگ عراق علیه‌ایران شکست خورده‌اند» ؟ گفت:

متاسفانه از ابتدای تجاوز ارضی رژیم عراق ، سازمان کنفرانس اسلامی و کمیته‌ی صلح آن سازمان به وظایف اسلامی خود، آنگونه که شایسته‌ی چنین سازمانی است، عمل نکرده‌اند. جمهوری اسلامی ایران بارها اعلام داشته است که می‌خواهیم بدون خونریزی بیشتربه این جنگ خاتمه دهیم، اما دشمن و حامیان وی این موضع مارا دلیل برضعف ما قلمداد کرده‌اند.

آخوندزاده اضافه کرد: رزمندگان مادر عملیات آزادسازی فاو ثابت کردند که هر زمان اراده کنند، به اهداف خود مسلط می‌شوند. اینک‌آن زمان فرا رسیده است که حامیان رژیم بعثی و متجاوز عراق، واقع ـ بینانه‌تر و منطقی‌تر عمل کنند.

## دیدار سفیر شوروی با وزیر امور اقتصادی و دارایی

آقای «پلدیروف» سفیر شوروی در تهران، بعد از ظهر دیروز با آقای محمد جواد ایروانی وزیر امور اقتصادی و دارایی درمحل این وزارتخانه دیدارو گفتگو کرد.

در این ملاقات درخصوص اجلاس مشترك آتی‌دوکشور که در تهران برگزارخواهد شد، مذاکراتی به‌عمل‌آمد.

## تلگرام تبریك و تسلیت شورای عالی قضائی به‌حضور امام‌امت

شورایعالی قضائی در تلگرامی به حضور امام‌امت ضمن عرض تبریک و تسلیت شهدای هواپیمای مسافربری که توسط رژیم سفاك صدام عفلقی به شهادت رسیده‌اند ، این عمل ددمنشانه راکه مغایر باکلیه موازین و قوانین بین‌المللی و نقض صریح مقررات حمل‌ونقل هوائی است محکوم کرد

دراین تلگرام از کلیه مجامع و سازمانهای حقوقی‌و قضائی بین‌المللی خواسته شده است دراین رابطه سکوت نکرده واین عمل ناجوانمردانه را محکوم کنند .

در ملاقات با قائم‌مقام وزارت خارجه‌ی کشورمان اعلام شد :

## حافظ اسد: ایران هیچگونه چشمداشتی به‌خاك عراق ندارد

رئیس جمهوری سوریه اعلام کرد: ما می‌دانیم که جمهوری اسلامی ایران هیچگونه چشمداشتی به خاك عراق نداشته و حق تعیین‌سرنوشت را برای ملت عراق به رسمیت می‌شناسد.

حافظ اسد دراین زمینه گفت: مشکل اصلی ، صدام است، نه سرزمین و ملت عراق.

رئیس جمهوری سوریه، شنبه شب از پیام‌کتبی آقای خامنه‌ای رئیس جمهوری کشورمان که توسط آقای بشارتی قائم مقام وزارت خارجه کشورمان دریافت کرد، تشکر کرد.

آقای بشارتی شنبه شب دردمشق ضمن تسلیم‌پیام کتبی رئیس جمهوری کشورمان به رئیس جمهوری سوریه به مدت دو ساعت باوی گفتگو کرد.

دراین ملاقات، در مورد آخرین تحولات جنگ تحمیلی و پیروزی‌های چشمگیر رزمندگان اسلام و آزاد ـ سازی فاو و قطع ارتباط عراق با خلیج‌فارس وهمچنین اوضاع سیاسی منطقه در پرتو تحولات مربوط به عملیات اخیر ایران بحث و گفتگو شد.

قائم مقام وزارت امور خارجه‌ی کشورمان دراین ملاقات اظهار داشت:

ما تصمیم گرفته‌ایم با مجازات متجاوز و سرنگونی رژیم صدام حقوق عادلانه‌ی ملت ایران راکه توسط رژیم عراق تضییع شده است، تحقق بخشیم و پس‌از آن نیز آینده‌ی عراق را به‌ملت مسلمان عراق مربوط می‌دانیم.

دراین ملاقات همچنین آخرین تحولات مربوط به اوضاع لبنان و فلسطین واوجگیری مبارزات ضد صهیونیستی در جنوب لبنان علیه متجاوزین اسرائیلی و لزوم حمایت از این مبارزات مورد تاکید قرارگرفت.

## دیدار مدیرکل وزارت خارجه کشورمان با امرای امارات عربی متحده

مدیرکل سیاسی افریقا و کشورهای عربی وزارت امور خارجه و فرستاده ویژه جمهوری اسلامی ایران روز گذشته پس‌از دیدار از قطر و بحرین و اردامارات عربی متحده شد و باشیخ سلطان حاکم شارجه وشیخ محمد وزیر دفاع و شیخ حمدالنعیمی حاکم فجیره و شیخ سغربن قاسمی حاکم راس الخیمه و همچنین با شیخ حمدان بن‌زایدآل نهیان ملاقات کرد .

محمد حسین لواسانی دراین دیدارها تاکیدکرد که تنها راه پایان این جنگ تحمیلی سرنگونی نظام‌حاکم بربغداد است که مقدمات آن با این حمله گسترده و تغییر نحوه نگرش جزئی و کلی کشورهای منطقه در مسئله وجود یا عدم وجود صدام فراهم شده است که تاتحقق سرنگونی این نظام ، دفاع ادامه خواهد داشت.

دراین دیدارها لواسانی از جنایات اخیر رژیم صدام درسرنگونی هواپیمای مسافربری باتاثر یادکرد و آنرا درکنار سرنگونی هواپیمای «بن‌بیجی» وزیرخارجه الجزایر از جمله جنایات بی‌شمار صدام برشمرد .

وی دراین دیدارها از همکاری و هماهنگی دوجانبه و چندجانبه قبل وبعداز رفتن صدام تاکید کرد و آن رایکی از راه‌های موثر در مقابله با دشمنان منطقه به‌شمار آورد .

درپایان مدیرکل سیاسی افریقا و عربی وزارت خارجه ضمن برشمردن جنایات بی‌شمار صدام دراین جنگ تحمیلی ، ازکاربرد سلاح‌های شیمیایی توسط دشمن‌نام برد و تاکید کرد که جنجال روزنامه‌ها و رسانه‌های بین‌المللی و منطقه زمانی‌که جمهوری‌اسلامی ایران می‌خواهد به حق عادلانه خود دست یابد هیچ تاثیری برتصمیم ایران نخواهد داشت .

دراین دیدارها امراء و حکام امارات برضرورت گسترده‌تر شدن روابط و اثرات مثبت این دیدارهاتاکید کردند و توضیحات ارائه شده را در روشن شدن‌اذهان خود و دیگران بسیار موثر و مفید دانستند و درعین حال فعالیت جمهوری اسلامی‌ایران را یادآور شدند.

«آگهی مناقصه»

کشتیرانی جمهوری اسلامی ایران خدمات نظافتی ساختمان‌های خودرا به مناقصه میگذارد.

از متقاضیان خواهشمند است جهت‌دریافت شرایط مناقصه از تاریخ ۱۲ر۶ر۶۴ لغایت ۱۵ر۱۲ر۶۴ به آدرس خیابان قائم‌مقام فراهانی ساختمان ماکادام پلاك ۱۵ قسمت خدمات ایمنی و تاسیسات مراجعه نمایند .

م الف ۳۰۰۷۱

«آگهی مناقصه»

دانشگاه شهید بهشتی در نظر دارد اجرای پروژه ساختمان و تجهیز بیمارستان آیت‌الله طالقانی با متراژ تقریبی ۳۰۰۰ مترمربع را به مناقصه گذارد ازشرکتهای ذیصلاح که دارای درجه‌بندی وزارت برنامه و بودجه میباشند خواهشمند است ظرف یک هفته پس از درج آخرین آگهی جهت دریافت نقشه‌ها و شرایط مناقصه به دفتر فنی دانشگاه شهید بهشتی واقع در اوین مراجعه نمایند .

۳۰۰۵۱ م الف

روابط عمومی دانشگاه شهید بهشتی

بسمه‌تعالی

اطلاعیه تغییر شماره تلفن

شرکت خدمات پارس

PARS پارس

تحت پوشش سازمان صنایع ملی ایران

نماینده انحصاری وتعمیرگاههای رسمی تلویزیونهای پارس

(گروندیک ـ شارپ لورنس ـ توشیبا)

بدینوسیله به اطلاع میرساند که تلفنهای امور مشترکین وتعمیرگاه این شرکت بشماره های ذیل تغییر یافته

امور مشترکین (سرویس وآدرس)

۹۰۳۰۱۶-۱۹ و ۹۰۳۰۱۰ و ۹۰۲۸۶۰

تلفنخانه تعمیرگاه ۹۰۲۸۶۷-۹

● مجموعه بهترین های سال در:

حراج نوروزی شینتال

برای هرنوع بودجه و سلیقه

از پنج سال تا.... سال ۱۳۶۵

در شینتال کم بپردازید. شیک بپوشید. بیشتر بخرید

شینتال خیابان انقلاب ـ بین ولی عصر و کالج جنب پارک دانشجو ۶۷۴۵۲۵

به‌وسیله‌ی کارگران و متخصصین ایرانی کارخانه‌ی کشتی سازی خلیج فارس

# کار تعمیرات اولین کشتی عظیم بر روی حوضچه‌ی خشک «دلفین» آغاز شد

بندرعباس ـ با آغاز به کار بزرگترین حوضچهٔ خشک شناور خاورمیانه در ایران، از این پس با تعمیر کشتیهای عظیم‌تاظرفیت ۸۰ هزار تن به کشورهای‌خارجی نیازی نخواهیم داشت و از خروج سالانه دهها هزاردلار ارز از میهنمان جلوگیری می‌شود.

به گزارش خبرگزاری جمهوری اسلامی حوضچهٔ «دلفین» که یکی از بزرگترین حوضچه‌های خشک‌شناور درخاورمیانه است، بابهره‌گیری از کارگران‌ومتخصصین ایرانی کارخانهٔ کشتی سازی خلیج فارس دربندرعباس، صبح دیروز کار خود را برروی یك کشتی عظیم ۱۷ هزار تنی آغازکرد.

براساس این گزارش، با تعمیر این کشتی که از پانزده سال پیش تاکنون هیچگونه تعمیرات زیرآبی‌روی آن صورت نگرفته است. از خروج هزاران دلار ارز از کشور جلوگیری می‌شود.

مسئول حوضچهٔ «دلفین» در این موردبه‌خبرگزاری جمهوری اسلامی گفت: تا قبل از به کارگیری این حوضچه، تنها قادر بودیم کشتیهای باظرفیت کم را در کشورمان تعمیر کنیم و کشتیهای باظرفیتهای بالا جهت تعمیر به‌کشورهای همجوار و یا اروپا فرستاده می‌شد، ولی از این پس توسط کارشناسان و متخصصین‌ایرانی و با استفاده از حوضچهٔ خشك شناور «دلفین»، کشتیهای با وزن ۲۸ هزار تن و ظرفیت هشتاد هزار تن‌درجمهوری اسلامی تعمیر می‌شود.

وی افزود: برای انجام تعمیرات، همزمان تیمهای مختلف متشکل از کارشناسان و کارگران ایرانی کار های تعمیراتی از قبیل وسایل موتور، تاسیسات برق، مخابرات، رنك‌آمیزی، زنك‌زدایی، تعمیر شفت و دیگر قسمتها را باسرعت قابل توجهی برروی کشتیهایی که بوسیلهٔ حوضچهٔ خشك بالا آورده می‌شود، انجام‌خواهند داد.

وی گفت: تعمیرات این کشتی که امروز برروی حوضچه قرارگرفته ظرف ده روز آینده به پایان‌خواهد رسید.

ناگفته‌های انقلاب

خاطرات

برادر مبارز محمد طاهری

(۱۰)

# اعمال و رفتار فرماندهٔ ضداطلاعات نیروی هوایی رژیم طاغوت در زندان

یکی از کسانی که در رژیم طاغوت قدرت زیادی داشت و حتی بر ساواك نیز اعمال قدرت می کرد،تیمسار برنجیان فرمانده ضد اطلاعات نیروی هوایی بود. این شخص گذشته تنك‌آلودی داشت وبسیاری از جوانان پاك، مبارز و مومن گرفتار ظلم وشکنجه او وایادیش شده بودند.

روزی از پشت بلندگو مراصدا زدند. رفتم و مشاهده کردم که تیمسار برنجیان را دستگیر کرده‌اند وبه مدرسه رفاه اورده‌اند.

او را تحویل دادند .لحظه‌ای به چشمانش خیره نگاه کردم. او هم به من خیره شد. سلام کردم و جواب سلامم را داد. گفتم : تیمسار ،میدانی من از همان بچه‌هایی هستم که تو در نیروی هوایی باایشان سروکارداشتی ؟

گفت: ترا می‌شناسم ، به خصوص در این اواخر عکست راهم دیده بودم. مگر تو طاهری نیستی ؟!

از اینکه مرا شناخت به شدت تعجب کردم و گفتم : چرا ،خودم هستم.

بیش ازاین نمی‌شد در حیاط مدرسه صحبت کرد. پس از یك بازرسی مقدماتی ،او را از پله‌ها به طبقه بالا هدایت کردیم .بازرسی کلی از برنجیان صورت گرفت ولوازم او تحویل مسئول نگهداری اموال‌زندانیان شد (لازم به توضیح است که آن زمان فرد مذکور اموال هر زندانی را در کیسه‌ای جداگانه می‌گذاشت وبسته‌بندی می‌کرد ، تابعدا در اختیار زندانی ویا خانواده‌اش بگذارد ).

وقتی تیمسار برنجیان به داخل زندان قدم‌گذاشت، سایر فرماندهان نیروی هوایی به شدت یکه خوردند و تعجب کردند که چگونه او باآن همه قدرت‌وامکانات دستگیر شده است.

درهمان اوقات تیمسار اُجهانبانی از فرماندهان سابق نیروی هوایی نیز دستگیر وبه مدرسه رفاه آورده‌شد. وی نیز در رژیم طاغوت قدرت زیادی داشت و باخانواده سلطنت وصلت کرده بود.

جهانبانی در مقابل حقایق انقلاب هنوز مقاومت می‌کرد و حاضر نبود دست از عقاید پوچ وسلطنت طلبانه خود بردارد واز گذشته‌اش اظهارندامت کند. برعکس ، برنجیان بسیار ناراحت ووحشت زده بود و بارها گریست .او به دفعات گریه می‌کرد واز من‌وقت می‌خواست تاباهم صحبت کنیم. اما متاسفانه به علت کارو‌انجام وظیفه بسیار زیاد، حتی دقایقی فرصت به دست نمی‌آمد تابابرنجیان بطور خصوصی حرف بزنیم. زیرا این گفتگو می‌توانست اطلاعات ذیقیمتی راجع به برادرانی که زیر شکنجه‌های او وایادیش شهید ویا مجروح شده بودند، به مابدهد.

برنجیان همواره سعی داشت به من نزدیك شود، تاروزی گفت: حاضرم هرچقدر پول وجواهرات بخواهی در اختیارت بگذارم ، به شرطی که مرا فراری بدهی . من هم‌قول می‌دهم ترا با خود به یکی از کشورهای اروپا ویا آمریکا برده وزندگی مرفهی برایت درست کنم!

از آنجا که می‌دانستم او نیز مقدار زیادی‌ازثروت این مردم محروم رابه صورت پول نقد وجواهرات‌برای خود پنهان کرده است تا در فرصت مناسب از آن استفاده کند، لذا تصمیم گرفتم به هر نحو شده آن را به بیت‌المال بازگردانم.

بدین ترتیب روزی به وی گفتم : با پیشنهادت موافقم وبزودی ترا اززندان نجات خواهم داد!

برای ساعت ده فردا شب قرار گذاشتیم ،تاتیمسار برنجیان در ملاقات دیگری ، نحوه دریافت پول و جواهرات رابه من بگوید ،ومن نیز نحوه فراری‌دادنش را برایش شرح دهم! بعد فهمیدم که‌برنجیان‌دربازگشت به زندان ، جهانبانی رابه‌کناری کشیده واظهار می‌دارد که توانسته‌ام فلانی را تطمیع کنم ، تا فلانقدر پول و جواهرات بگیرد ومرا فراری‌دهد. جهانبانی نیزمی‌گوید اگر بتواند مراهم فراری دهد ، مبلغ هنگفتی پول و جواهرات به‌اوخواهم داد!

شب‌بعد برنجیان نزد من‌آمد وماجرا را تعریف کرد. ابتدا برای ردگم کردن به شدت تشرزدم که چرا قضیه را باجهانبانی درمیان گذاشته‌ای ، هیچ می‌دانی اگر مساله «لو» برود، من هم دستگیر می‌شوم وبه زندان می‌افتم؟

برنجیان گفت: نه ، مطمئن‌باش جهانبانی ماجرا را به‌هیچ کس نخواهد گفت، حال اگر اجازه‌می‌دهی به اوهم بگویم که به اینجا بیاید .

برنجیان رفت و باجهانبانی برگشت. سپس هر دو محل اخفای پول وجواهرات را فاش کردند، و برنجیان گفت که آن‌ها را در باغچه حیاط خانه‌اش جاسازی وپنهان کرده است.

از آنان یادداشتی گرفتم ،تا اگر فرد یا افرادی از خانواده‌شان مزاحم شدند، بادادن نشانی به آنان وعنوان اینکه بدین ترتیب می‌خواهیم آزادشان کنیم، به نقدینه وجواهرات دست یافته و آنها را به بیت‌المال بازگردانیم.

مساله را بلافاصله باکمیته درمیان گذاشتیم ،وسه نفر از برادران با یادداشت‌هایی که به آنان دادم ، به محل رفتند وپس از پیداکردن مبالغ قابل توجهی پول وجواهرات ،به مدرسه رفاه بازگشتند وآن را تحویل مسئولین مربوطه دادند.

گفتنی است که برنجیان دو زن داشت ، که هر دو را دیده بودم . زن اولش ظاهری اسلامی داشت و از اعتقادات مذهبی وعلاقه‌اش به‌امام امت صحبت‌می‌کرد ومی‌گفت چون عقاید مذهبی داشتم و مسایل اخلاقی را رعایت کرده وچادر به‌سرمی‌کردم ، برنجیان مرا طلاق داد، زیرا معتقد بود باید من حجاب خود را برداشته و در میهمانی‌های آنچنانی شرکت کنم. من‌هم قبول نکردم وبچه‌هایم رابا خودم بردم وبا مشقت‌فراوان بزرك کردم ، برنجیان نیز بایك دختر ۱۵ـ۱۴ ساله ازدواج کرد و ما راترك گفت.

## حرکت گاردی‌ها به طرف مدرسه رفاه

یکی دیگر از وقایعی که هیجان خاصی درمدرسه رفاه واطراف آن ایجاد کرد، حرکت ۶ـ۵ دستگاه اتوبوس مملو از پرسنل مسلح گارد به سمت مدرسه بود.

برادران ، رفیق‌دوست ودانش منفرد مرا صدا زدند وباگفتن این خبر که اتوبوس های افراد مسلح گارد هم‌اکنون در مقابل در مدرسه توقف کرده است متذکر شدند: بروتحقیق کن که اینها می‌خواهند خود راتسلیم کنند، ویا نقشه‌ای دارند و می‌خواهند به مدرسه وبیت امام حمله کنند، خیلی مواظب‌باش و جوانب احتیاط را کاملا رعایت کن ،وسعی کن هیچ‌جانی در آنان ایجادنکنی. از مدرسه خارج شدم .مردم‌مقداری از مدرسه واتوبوس‌ها فاصله گرفته بودند ، به برادران گفتم خونسردیتان را حفظ کنید ، تابه داخل اتوبوس‌ها بروم وببینم موضوع چیست ؟

اطراف اتوبوس‌های‌گاردی‌ها خلوت بودند ، و آنان نیز سکوت کرده بودند، درحالی‌که باخود اندیشیدم گاردی‌ها اگر بخواهند حمله کنند چه باید بکنم.وارد اولین اتوبوس شدم .از سروانی که لباس نظامی به تن وسمت فرماندهی گاردی‌ها را داشت ، ماجرا راپرسیدم. گفت :آمده‌ایم خود راتسلیم کنیم.

گفتم :چرا باسلحه آمده‌اید ؟

گفت: می‌خواهیم باسلاح هایمان خود را تسلیم‌نمائیم، تامطمئن شوید قصد بدی نداریم.

سایر پرسنل گارد به‌من خیره شده بودند وچیزی نمی‌گفتند. آثاروحشت در چشمان بعضی‌هایشان دیده می‌شد ، وبرخی دیگر طوری نگاهم می‌کردند که شك مرا برمی‌انگیخت!

عاقبت گفتم : بسیار خوب. داخل اتوبوس باشید، خشاب سلاح‌ها را در آورده ودر گوشه‌ای بگذارید تا ترتیب رفتنتان رابه مدرسه رفاه بدهم.

سپس افزودم : اگر واقعا تصمیم دارید خودتان را تسلیم کنید، مطمئن باشید هیچکس در اینجا به شما صدمه‌ای نخواهد زد.

آنگاه داخل اتوبوس‌ها شدم وبه همان ترتیب‌عمل کردم دربازگشت به مدرسه موضوع رابابرادران در میان گذاشتم وگفتم :اگر گاردی‌ها را در خارج ازمدرسه بازرسی کرده ویك نفر یك نفر به داخل بفرستیم ، آنان را خلع سلاح کرده‌ایم ومساله‌ای به وجود نخواهد آمد.

به اتفاق ۹ـ۸ نفر از برادران از مدرسه بیرون آمدم وبه فرمانده گاردی‌ها گفتم : ابتدا شما اسلحه وفشنگ را تحویل بده وبه داخل مدرسه برو.

بدین ترتیب تك‌تك گاردی ها رابه فاصله یك تا دو دقیقه به‌مدرسه رفاه منتقل ودر محل تعیین شده مستقر می‌کردیم .درتمام این مدت اضطراب و هیجان زیادی برمحیط حاکم بود، تا اینکه خوشبختانه آخرین نفرات هم خلع سلاح وداخل مدرسه شدند. باپایان یافتن کار ، همه حاضرین لبخند زنان ،بابانك بسیار بلند ورسا صلوات فرستادند و از اینکه هیچ اتفاق سویی روی نداده است ، خدای را سپاس گفتند.

ادامه دارد

# سقوط شاه

نوشته فریدون هویدا ـ ترجمه: ح. ا. مهران

(۶۱)

## وضعیت برادرم

همانطور که قبلا گفتم، برادرم از بازداشتگاه خود گهگاه تلفنی با من تماس میگرفت. و البته در مکالماتمان نیز سعی داشتیم زیاد از مسائل پشت‌پرده باهم صحبت نکنیم.

امیرعباس در طول دوران بازداشت خود هیچ تماسی با شاه نداشت. و آنطور که دوستان درباریم میگفتند: شاه هم هرگزاز وضع و حال امیرعباس پرس‌و جو نمیکرد. و در این میان فقط به خانمی از بستگان ما اجازه داده شده بود تا هفته‌ای یکبار با برادرم ملاقات داشته باشد.

من و امیرعباس هردو متفق‌القول بودیم که شاه دیگر هیچ شانسی برای ادامه سلطنت ندارد،و مسئولیت نابودشدنش هم به گردن کسی‌جز خود او نیست.

برادرم ضمن آنکه از نقشه‌های اردشیر زاهدی علیه خود آگاهی داشت، ولی بان بهای چندانی نمیداد و معتقد بود که : مدارک و شواهد کافی برای خنثی‌کردن اقدامات زاهدی در دست دارد، اما ترجیح میدهد فعلا چیزی را افشاء نکند تا مبادا به‌گرفتاریهای شاه افزوده شود.

امیرعباس میگفت : «من خیلی چیزها میدانم، ولی درحال حاضر نمیخواهم حرفی بزنم. وگرچه که شاه بامن رفتار خوبی نکرد، اما من کسی نیستم که رنگ عوض کنم و رفیق نیمه راه باشم. اطلاعاتی را هم که دارم بعدا در خاطراتم خواهم نوشت ...»

افسوس! که بعدا به برادرم فرصت چنین کاری داده نشد. و زندانبانانش در رژیم جدید بقدری سریع او را از بین بردند که من واقعا هنوز تا این لحظه نه توانسته‌ام به علت چنین تصمیمی پی‌ببرم، و نه جوابی برای این سئوال خود بیابم که : براستی چرا وقتی امیرعباس یکماه وقت خواست تابتواند خاطراتش را بنویسد، باو فرصت این کار را ندادند ؟

یک شاهد عینی که درجریان محاکمه برادرم‌حضور داشت، توانسته بود دوتن از قضات محکمه را که‌نقاب برچهره داشتند شناسائی کند، و میگفت : یکی از آنها «یزدی» (وزیر کابینه بازرگان) و دیگری «قره‌باغی» (آخرین رئیس ستاد ارتش شاه) بودند. (۱)

ضمن آنکه حضور این دو نفر در جایگاه قضات محکمه سوءاثربرانگیز بود، طبق گفته همان شاهد عینی: پس از پایان محاکمه امیرعباس، آنها حتی زحمت بردن او به مقابل جوخه اعدام را هم به‌خود ندادند وبرادرم را همانجا در سلولش کشتند. و این درحالی بود که ابتدا ازسوی دادگاه موافقت‌شد تابه‌برادرم برای نوشتن خاطراتش یکماه فرصت داده شود.ولی بعداز ۱۵دقیقه‌ـ تصمیم به تصفیه امیرعباس گرفتند.

چرا چنین شد؟ آنها از چه چیز می ترسیدند؟ مگر افشاگریهای برادرم خطری برای رژیم جدید داشت؟ آیا گفته‌های او میتوانست برای بعضی اطرافیان خمینی زیان‌آور باشد؟ بااینکه قصد حمایت از رژیم سرنگون شده درمیان بود؟ و یا عواملی از رژیم قدیم در رژیم جدید نیز حضور داشتند ؟ (۲)

در این مورد سئوالات دیگری هم ذهنم راآشفته کرده است، که از آنجمله باید بپرسم : چرا وقتیکه‌داماد دکتر یزدی (شهریار روحانی) در مقام متصدی امور سفارت ایران در واشنگتن مدعی شد که اسناد فراوانی دالبر همکاری اردشیر زاهدی و رجال آمریکائی بدست آورده، از افشای آنها خودداری کرد؟ و آیا استعفای دکتر سنجابی ازکابینه بازرگان باین‌مسئله ارتباط نداشت که داماد دکتر یزدی از ارسال اسناد مذکور شانه‌خالی کرده بود؟. و واقعا باید پرسید : این اسناد فعلا در کجاست ؟ چه کسانی ازآن محافظت میکنند؟ آمریکائیها؟ یا اردشیر زاهدی؟ (۳)

ادامه دارد

۱ـ در مورد حضور دکتر ابراهیم یزدی بعنوان قاضی نقابدار دادگاه امیرعباس هویدا باید توضیح داد که مسئله مستقیما با دکتریزدی درمیان نهاده شد و ایشان کتبا باین سئوال پاسخ دادند، که متن آن عینا در زیر نقل میشود :

جناب آقای ح . ا . مهران

در پاسخ سئوال مربوط به ادعای آقای فریدون هویدا در کتاب «سقوط شاه» مبنی‌بر حضور اینجانب در محاکمه امیرعباس هویدا اشعار میدارد که مطلب بکلی بی‌اساس است. و اینجانب نه در آن محکمه و نه درمحاکم دیگر، نه بانقاب و نه بدون نقاب، هرگز حضور و مشارکت نداشته‌ام، و باآن شیوه کار هم موافق نبوده‌ام.

اینجانب هویدا را فقط یکبار، و اولین‌بار که او را به مدرسه رفاه آوردند دیدار و باوی گفتگو کردم، و وی آمادگی خود را از همان ابتدا برای نوشتن خاطرات ۱۴ سال همکاری با رژیم شاه و بیان چهره واقعی آن اعلام نمود. و چون بیم آن بود که سایر بازداشت‌شدگان توطئه کرده و او را نابود سازند، دستور داده شد تا وی را در اطاقی مجزا از سایرین نگهداری کنند ...

با تشکر و سلام
دکتر یزدی
۹ر۱۱ر۶۴

و در مورد ارتشبد قرمباغی هم مطلب واضحتر از آنست که نیاز به توضیح داشته باشد. چون این‌شخص اگر بچنگ انقلابیون میافتاد طبعا می بایست درکنار هویدا و دیگران می نشست و بعنوان یکی از ارکان برپا دارنده رژیم شاه و صدرات بختیار به محاکمه‌کشیده میشد ـ م.

۲ـ مطلبی که‌باور کردنش واقعا خیلی ساده‌لوحی ـ و یا حتی بلاهت ـ میخواهد، پذیرفتن ادعای امیر عباس هویداراجع به‌نوشتن خاطراتش و افشاگریهائیست که ظاهرا قصد داشته در مورد اعمال و رفتار رژیم شاه ارائه دهد. چون بنظر نمیرسد او اینقدر سفیه بود که با دست خود زیر سند محکومیتش امضاء بگذارد. واصولا باید پرسید : هویدا در خاطراتش چه چیز میتوانست بنویسد که شاه را افشاء و خودش‌را تبرئه کند؟ زیرا او هر نسبتی که به شاه میداد در حقیقت موارد مجرمیت خود را سنگینتر میکرد. و به حکم همان قانون اساسی که قبولش داشت محال بودبتواند در هیچ دادگاهی خود را (بعنوان یک نخست‌وزیر مسئول در مقابل قانون اساسی) از همکاری ومشارکت جرم با شاهی جنایتکار و فاسد (که ازنظر قانون‌اساسی هیچ مسئولیتی نداشته) تبرئه کند.

بنابراین اگر ۱۰ سال هم به هویدا برای نوشتن خاطراتش وقت داده میشد، او حتما همان مسائلی را مینوشت که در دادگاه به زبان راند و خود را جزئی از یک «سیستم» دانست و تقصیرها را به گردن«سیستم» انداخت. غیراز این هم محال بود از هویدا انتظار داشت که مطلبی اضافه‌تر بگوید و با علی‌کردن حتی یک مورد از تبه‌کاریهای شاه در امور مملکتی،درحقیقت به بارگناهان خود بیافزاید.

همانطور که برادر وی، فریدون هویدا (نویسنده این کتاب) نیز باوجود دور بودن از مهلکه و فرصت فراوانی که در اختیار داشته هرگز حتی یک مورد از مسائلی را کهبه اعمال خائنانه شاه درامور سازمان ملل مربوط میشده افشاء نکرده است. و چون شخصا نمایندگی شاه را در سازمان ملل بعهده داشته هرگز از وطن‌فروشی، اقدامات ضدملی، بندوبستها و معاملات پشت پرده شاه با نمایندگان ابرقدرتها در سازمان ملل حرفی نزده است.

همانطور که آقای فریدون هویدا صحبتی‌ازمجری دستورات رژیم بودن در حوزه ماموریت خود بمیان نیاورده و راجع به دورانی که زیردست اشرف پهلوی در نیویورک کار میکرده مسئله‌ای را افشا نکرده؟ برادرش هم مسلما چنین نمیکرد. و اصولا هم این‌امر بهانه‌ای بپیش بنظر نمی آید، که امیرعباس هویدا میخواست باتوسل به آن چندصباحی را سپری کند، تا شاید فرجی بشود، و اقدامات هواداران و دوستان اروپائی و آمریکائی و ایرانیش برای رهانیدن او از زندان به نتیجه دلخواه برسد ـ م.

۳ـ دکتر ابراهیم یزدی ضمن نامه مورخ ۹ر۱۱ر۶۴ خود به مترجم کتاب، راجع به مسئله اسناد محرمانه سفارت ایران در آمریکا نیز توضیحاتی به این شرح داده است :

...ضمنا آقای فریدون هویدا در کتاب‌خود مطالب دیگری نیز باینجانب نسبت داده که‌بی ـ اساس و کذب محض‌است. بطور مثال :درصفحه ۱۳۶ متن انگلیسی در مورد مسئولیت دامـاد اینجانب (دکتر شهریار روحانی) در سفارت‌ایران در آمریکا و اسناد محرمانه آن مطالبی آورده است که نادرست می باشد. اولا آقای دکتر روحانی هرگز در هیچ زمانی مسئول سفارت ایران در واشنگتن نبوده است. ثانیا بموجب صورت مجلسی‌که دراواخر اسفند ۵۷ یا اوائل فروردین ۵۸ تنظیم و بامضای چهار نفر، منجمله آقای «جعفر فقیه» کاردار جدیدا منصوب شده توسط آقای دکتر سنجابی (وزیر امور خارجه وقت ایران) امضاء شده است (و آقای دکتر روحانی جزء آنها نیستند) واصل آن دراداره حقوقی وزارت امورخارجه ایران موجوداست، کلیه اسناد محرمانه سفارت ایران لاکو مهر شده و به وزارت امور خارجه ایران ارسال گردیده است ...

ضمنا آقای دکتر ابراهیم یزدی درباره مطلبی دیگر از کتاب فریدون هویدا نیز توضیحاتی داده است، که چون اصل مسئله در فصل پنجم کتاب خواهد آمد، لذا این توضیح نیز درجای خود نقل خواهد شد ـ م.

# تسلیت

**همکار گرامی آقای علی دارابی**

بانهایت تاسف و تاثر درگذشت مادر گرامیتان را به شما و خانواده محترمتان تسلیت عرض نموده بقای عمر کلیه بازماندگان را از خداوند متعال خواستاریم

**همکار گرامی آقای محمدعلی ستارمسنج**

بانهایت تاسف و تاثر مصیبت وارده را به شما و خانواده محترمتان تسلیت عرض نموده بقای عمر کلیه بازماندگان را از خداوند متعال خواستاریم

**همکار گرامی آقای احمد عبادی**

بانهایت تاسف و تاثر مصیبت وارده را به شما و خانواده محترمتان تسلیت عرض نموده بقای عمر کلیه بازماندگان را از خداوند متعال خواستاریم

**دفتر فنی موسسه اطلاعات و شرکت‌ایرانچاپ**

**همکار محترم جناب آقای معروفی**

شهادت پرافتخار و غرورآفرین پسر عموی عزیزتان را در جبهه حق علیه باطل بشما و خانواده محترمتان تبریک و تسلیت میگوئیم. **کارکنان سازمان وصول موسسه اطلاعات**

**همکار عزیز آقای علی دارابی**

درگذشت مادر گرامیتان را از صمیم قلب به شما و بازماندگان آنمرحوم تسلیت گفته خود را در غم بزرگ شما شریک میدانیم. **همکاران شما در عکاسی و گراورسازی**

**همکار گرامی آقای محمدعلی ستارمسنج**

درگذشت مادر همسر گرامیتان را به شما و خانواده محترمتان تسلیت می‌گوئیم .

**قسمت کامپیوتر**

**برادر عزیز آقای علی دارابی**

بانهایت تاثر و تاسف درگذشت مادر عزیزتان را به شما و خانواده محترمتان تسلیت عرض نموده امید است ما را هم در غم خود شریک بدانید.

**همکاران شما در شعبه لاینوتایپ و صفحه‌بندی‌روزنامه**

**همکار گرامی آقای احمد عبادی**

مصیبت درگذشت خواهرتان را به شما و خانواده محترمتان تسلیت گفته شریک غم شما هستیم.

**همکاران شما در عکاسی و گراورسازی**

**همکار عزیز جناب آقای سعید درویش**

شهادت پسرعموی گرامیتان را به شما و خانواده محترمتان تبریک و تسلیت می‌گوئیم

**سازمان آگهی‌های موسسه اطلاعات**

**همکار و برادر عزیز جناب آقای سعید درویش**

شهادت پرافتخار پسر عموی گرامیتان را بشما و خانواده معظم ایشان صمیمانه تبریک و تسلیت‌عرض‌مینمائیم

**سازمان نیازمندیهای روزنامه اطلاعات**

**آقای مهندس علی‌اکبر صابری**

درگذشت پدر گرامیتان را تسلیت عرض می‌نمائیم ما را نیز در غم خود شریک بدانید .

**محمود جنبدی ـ محمود حسینی**

**جناب آقای اکبر هریسچیان**

مصیبت درگذشت والده محترمتان را تسلیت عرض می‌نمایم . **مسعود طهماسب زمانیان**

**همکار محترم آقای سرکیس درمیناسیان**

مصیبت وارده را تسلیت و بقای خاندان شما را از خداوند متعال مسئلت داریم . **شرکت چرم مرغوب**

**همکار محترم جناب آقای دکتر پرویز اصلانی**

شهادت پرافتخار آقای **دکتر علی امیرفیعی** پزشک فداکار و گرانمایه را حضور جنابعالی و خانواده محترم تبریک و تسلیت عرض می‌نمائیم

**پزشکان، پرستاران و کارکنان بیمارستان طوس**

شهادت افتخار آفرین حضرت حجت‌الاسلام و المسلمین **آقای شیخ ابوالقاسم رزاقی** نماینده مردم تنکابن و رامسر در مجلس شورای اسلامی در حمله هوائی ددمنشانه رژیم روبه زوال صدام را به پیشگاه حضرت بقیةالله الاعظم امام زمان (عج) ونایب برحقش امام خمینی وامت حزب‌الله تبریک و تسلیت عرض می‌نمائید. **بانک ملی عباس‌آباد تنکابن**

**آقای محمد احمدی و خانواده محترم**

دوستانت در مصیبت وارده شریک غمت هستند.

**پدرامی ـ نوربانی ـ فرهنج**

شهادت **حجت‌الاسلام والمسلمین محلاتی** را به امام امت و امت شهیدپرور ایران بخصوص اهالی‌محترم‌محلات تبریک و تسلیت میگویم.

**محلات ـ داروخانه رازی ـ دکتر آشوری**

**جناب آقای مهندس علی اکبر صابری**

مصیبت وارده را تسلیت گفته صبر و شکیبائی و بقاء عمر جنابعالی و خانواده محترم را آرزو داریم

**مدیران و کارکنان شرکت‌بهسا (لاوابو)**

**همکار محترم آقای ستارمسنج**

مصیبت وارده را به شما و خانواده محترمتان تسلیت می‌گوئیم.

**همکاران شما در صفحه‌بندی روزنامه و لاینوتایپ**

**همکار محترم آقای دارابی**

بااندوه فراوان مصیبت وارده را به شما و خانواده محترمتان تسلیت عرض می‌نمائیم . **سرویس ورزشی**

**استاد عباس اخوین**

**عضو شورای عالی انجمن خوشنویسان ایران**

شهادت پرافتخار تیمسار سرتیپ محمود خضرائی‌را در عملیات والفجر۸ بحضور آنجناب و خانواده محترم تبریک و تسلیت عرض میناید. **انجمن خوشنویسان ایران**

**جناب آقای دکتر پوررحیمی**

**سرپرست محترم بهداری منطقه شرق تهران**

مصیبت وارده را بشما و خانواده محترم تسلیت عرض نموده بقای عمر جنابعالی را از خداوند متعال خواستاریم . **پزشکان و کارکنان بیمارستان بوعلی**

شهادت افتخارآفرین برادر اندیشمند حضرت‌حجت‌الاسلام **والمسلمین آقای شیخ ابوالقاسم رزاقی** نماینده مردم تنکابن و رامسر درمجلس شورای اسلامی به پیشگاه حضرت بقیةالله‌الاعظم امام زمان (عج)ونایب‌برحقش امام خمینی وکلیه نمایندگان محترم مردم در مجلس‌شورای اسلامی تبریک و تسلیت می‌گوئیم. **بازاریان عباس‌آباد تنکابن**

شهادت غرورآفرین حضرت حجت‌الاسلام والمسلمین **آقای ابوالقاسم رزاقی** نماینده مردم تنکابن و رامسر رادر مجلس شورای اسلامی که در مصاف با دشمن بعثی ـ صهیونیستی به ملکوت اعلی پیوست را تبریک و تسلیت عرض می‌نماید.

**شرکت تعاونی روستائی ولیعصر عباس‌آباد تنکابن**

شهادت مظلومانه حضرت حجت‌الاسلام و المسلمین **آقای شیخ ابوالقاسم رزاقی** نماینده مردم تنکابن و رامسر در مجلس شورای اسلامی در حمله هوائی ددمنشانه‌رژیم روبه زوال صدام رابه پیشگاه حضرت بقیةالله الاعظم امام زمان (عج) ونایب برحقش امام خمینی وامت حزب‌الله تبریکو تسلیت عرض می‌نمائیم.

**دفترامام جمعه وستاد برگزاری نماز جمعه عباس‌آباد تنکابن**

شهادت افتخارآفرین حضرت حجت‌الاسلام و المسلمین آقای **شیخ‌ابوالقاسم رزاقی** نماینده مردم تنکابن ورامسر در مجلس شورای اسلامی در حمله هوائی ددمنشانه رژیم روبه‌زوال صدام را به پیشگاه حضرت بقیةالله الاعظم امام زمان (عج) و نایب برحقش امام خمینی و امت حزب‌الله تبریک و تسلیت عرض می‌نماید .

**دبیرستان و مدرسه راهنمائی دخترانه عباس‌آباد تنکابن**

شهادت افتخارآفرین حضرت حجت‌الاسلام و المسلمین آقای **شیخ‌ابوالقاسم رزاقی** نماینده مردم تنکابن و رامسر در مجلس شورای اسلامی درحمله هوائی ددمنشانه رژیم روبه‌زوال صدام را به پیشگاه حضرت بقیةالله الاعظم امام زمان (عج) و نایب برحقش امام خمینی و امت حزب‌الله تبریک و تسلیت عرض می‌نماید .

**دبیرستان و مدرسه راهنمائی پسرانه عباس‌آباد تنکابن**

**برادر جناب آقای احمد اشرفی اصفهانی معاونت محترم اداری و مالی منطقه بهداری شرق تهران**

شهادت پرافتخار شهید رسول خران را به امام زمان (عج) و نایب برحقش امام خمینی و خانواده شهید چهارم محراب تبریک و تسلیت گفته پیروزی سپاه اسلام را آرزو می‌نمائیم **کارکنان ستاد منطقه بهداری شرق تهران**

**جناب آقای دکتر رحمانی**

شهادت پرافتخار سرباز اسلام مسعود رحمانی را به شما و بازماندگان محترم تبریک و تسلیت عرض نموده بقای عمر شما و خانواده محترم را از درگاه احدیت خواهانم . **علیرضا جمالی بحری**

**بسمه تعالی**

**همکار گرامی خانم دکتر عزیزه محمدزاده**

مصیبت وارده را به شما و خانواده گرامیتان تسلیت عرض نموده بقای عمر بازماندگان را از درگاه احدیت مسئلت داریم . **پزشکان بیمارستان ۵ آذر گرگان**

**آقای رحیم هاشمی‌پور**

فوت ناگهانی پدر بزرگوارتان را تسلیت‌عرض‌می‌نماید **مهمانسرای فسا ـ عابدمنش ـ علی باستانی ـ حسین باستانی**

**برادر عزیز جناب مهندس همایون خرم**

درگذشت خواهر گرامیتان را به جنابعالی وخانواده محترمتان و همکاران بسیار عزیز آقای‌عبدالله‌باشی‌وخواهر گرامیمان خانم آزاده‌باشی و فرزندان‌آن‌مرحومه‌فقیده‌سعیده صمیمانه تسلیت عرض نموده بقای عمر بازماندگان را از درگاه ایزد متعال خواستاریم **حمید کریمی و خانواده و کارکنان‌شرکت اندیشه بزرگان**

**جناب آقای مهندس علی‌اکبر صابری**

ضایعه فوت نابهنگام پدر ارجمندتان را تسلیت گفته، صبر و شکیبائی، سلامت وسعادت سرکار و خانواده‌گرامی را مسئلت داریم محمدرضا کتابی

**همکار گرامی جناب آقای قدرت‌الله معروفی**

شهادت پرافتخار پسر عموی گرامیتان را بشما و خانواده محترمتان تبریک و تسلیت عرض می‌نمائیم **سازمان نیازمندیهای روزنامه اطلاعات**

**همکار گرامی آقای قدرت‌الله معروفی**

شهادت غرورآفرین پسرعموی عزیزتان را درعملیات پیروزمند والفجر۸ به‌شما و خانواده آن شهید عزیز تبریک و تسلیت می‌گوئیم. **کارکنان آگهی شهرستانها**

**خانواده محترم فراخروزی**

بااندوه فراوان مصیبت وارده را به شما تسلیت عرض می‌نمائیم . **خانواده های بردبار**

بدینوسیله شهادت افتخارآمیز **آیت‌الله محلاتی** نماینده حضرت امام در سپاه پاسداران را به پیشگاه مقدس حضرت امام زمان (عج) و نایب برحقش امام خمینی و خانواده محترم آن شهید تبریک و تسلیت عرض می‌نمائیم.

**کارکنان دبستان استثنائی توحید**

**برادر صمیمی سردبیر محترم دنیای ورزش**

مصیبت وارده را تسلیت گفته و ما را درغم خود شریک بدانید .

**حاج‌روح‌الله ـ ماشاالله ـ پرویز ـ خسرو ـ حسین ـ سهراب ـ ناصر و منصور امیرحسینی .**

**همکار محترم آقای سعید درویش**

شهادت غرورآفرین پسر عمویتان را در راه انجام وظیفه بشما و خانواده محترمتان تبریک و تسلیت‌میگوئیم

**کارکنان سازمان وصول موسسه اطلاعات**

**بسمه تعالی**

بدینوسیله شهادت افتخارآفرین برادر **حاج‌آقا احمد محمودی** رئیس انجمن اولیاء و مربیان مدرسه راهنمائی شهید فیاض‌بخش را که در اثر حمله‌تاجو انمردانه‌رژیم‌عراق به هواپیمای مسافربری صورت گرفته به‌خانواده محترم‌آن شهید تبریک و تسلیت عرض می‌نمائیم

**کارکنان مدرسه راهنمائی شهید فیاض‌بخش**

**انجمن اولیاء و مربیان مدرسه راهنمائی‌شهیدفیاض‌بخش**

**همکار گرامی جناب آقای دکتر یداللهی**

شهادت برادرزاده عزیزتان را صمیمانه تسلیت عرض نموده بقای عمر شما و خانواده محترم را از خداوند متعال خواستاریم **پزشکان و کارکنان بیمارستان بوعلی**

**جناب آقای دکتر ناصر رضائی**

**معاونت محترم وزارت صنایع سنگین**

مصیبت وارده را تسلیت عرض نموده خود را در سوگ شما شریک می‌دانم . **جبار شکرگزار**

**همکار محترم جناب آقای دکتر حفیظی**

**دبیر کل نظام پزشکی مرکز**

شهادت آقای دکتر علی امیررفیعی را بشما و خانواده محترم ایشان تسلیت عرض می‌نمایم . **دکتر محمود حاج‌غفوری**

شهادت افتخارآفرین حضرت حجت‌الاسلام و المسلمین آقای **شیخ‌ابوالقاسم رزاقی** نماینده مردم تنکابن ورامسر درمجلس شورای اسلامی و دیگر عزیزان رابه پیشگاه مقدس حضرت امام زمان (عج) و نایب برحقش امام خمینی و خانواده محترمشان تبریک و تسلیت عرض نموده از خداوند متعال صبر و اجر جزیل برای بازماندگان و پیروزی عاجل گرستیزان اسلام را مسئلت می‌نماید

اطلاعات
یکشنبه ۴ اسفندماه ۱۳۶۴

ضمیمه

# اقتصادی

## ویژه توسعه صنعتی

گفتگو با:

مهندس بهزاد نبوی

مهندس عزت‌الله سحابی

مهندس واقفی

دکتر حسین عظیمی

محسن طلایی و...

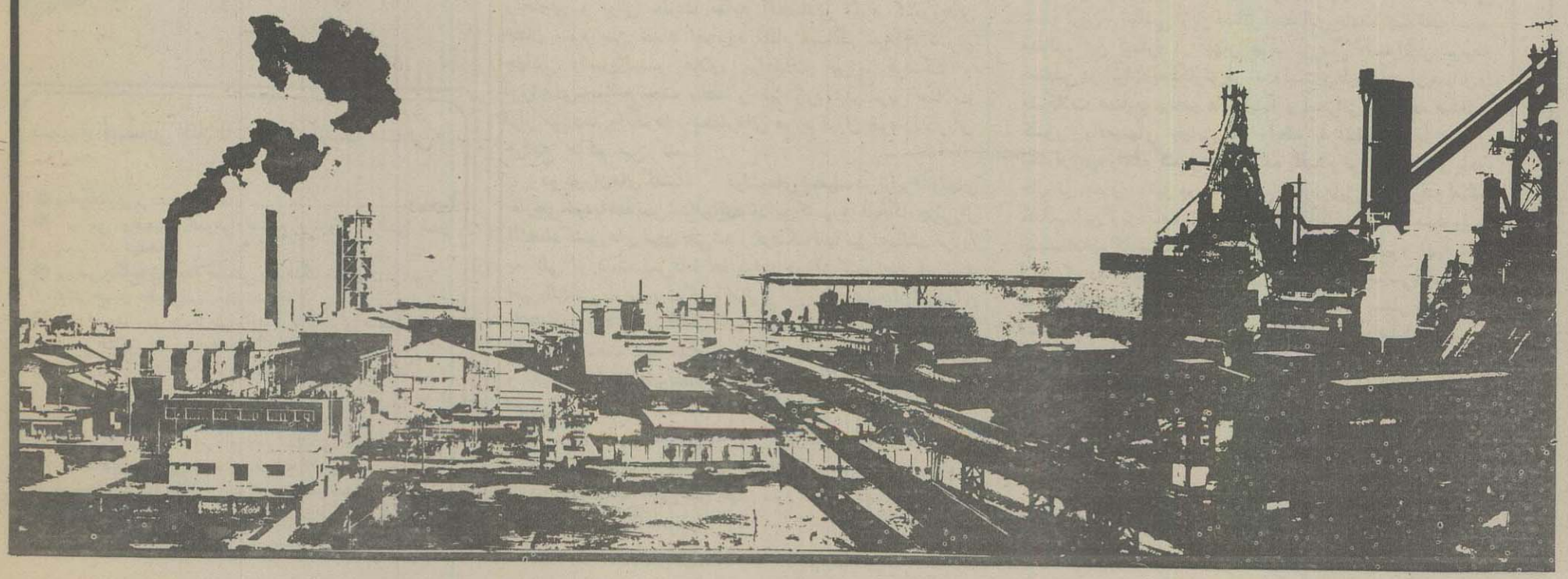

# پیشگفتاری بر مقوله «توسعه»....

سرمایه داری صنعتی که ابتدا دراروپای غربی بوجود آمد در قرن نوزدهم و بخصوص بیستم درتمام دنیاگسترش یافت و منشاء تحولات بسیارمهمی در سطح جهان شد. تغییراتی که در این دو قرن در شیوه زندگی ونحوه روابط ملتها بوجود آمد بهیچ وجه نمی تواند با روند تحولات چندین قرن گذشته مقایسه و ارزیابی شود، گسترش سرمایه داری صنعتی درغرب در یك روند منظم، کشورهای جهان رابه دو دسته و دو قطب مشخص تقسیم کرد. در یك طرف کشورهایی قرار گرفتند که در آنها انقلاب صنعتی به وقوع پیوست و تراکم وانباشت سرمایه و همچنین تولید انبوه را برای آنان به ارمغان آورد و آنها را درموقعیتی قرار داد که توانستند به سایرنقاط جهان کالا ـ و در مرحله بعد سرمایه ـ صادر کنند و در طرف دیگر کشورهایی قرارگرفتند که بعنوان تولید کننده مواد خام مورد نیاز کشورهای صنعتی، بازاری برای فروش کالاهای ساخته شده غربی و حوزه‌ای برای سرمایه گذاری آنها، نقشی را در «نظام نوین جهانی» به عهده گرفتند.

در این میان شیوه تولید سرمایه داری که اقتصاد کشورهای غربی رامتحول و دگرگون کرد تنها در حاشیه زندگی اقتصادی کشورهای عقب مانده اثر گذاشت و همین مساله باعث پیدایش پدیده‌ای شد که امروز آن را باعناوین مختلف «توسعه نیافتگی»، «عقب ماندگی» و.... می شناسیم واین پدیده همان طورکه اشاره شد درمقابل واقعیتی که آن هم باعناوین مختلفی از قبیل توسعه یافتگی، پیشرفت و... معروف شده است قرار دارد.

بدنبال این صف بندی در «نظم نوین جهانی» روابط بین کشورها ودولتها براساس مبانی و معیارهای جدیدی تنظیم شد که بامراحل قبل تفاوتهای بنیادی واساسی داشت. از این مرحله به بعد بطور مشخص روابط کشورهای صنعتی با سایر دول دیگر برمبنای مبادله مساوی کالا نبوده بلکه براساس نوعی تقسیم وظایف و به تعبیر دقیق تر «تقسیم کار» برقرار شد.

بعد ازاین مرحله دیگر حرکتها و برنامه های کشورهای توسعه نیافته و یاعقب مانده نه بخاطر ضرورتهای تاریخی و نیازهای اجتماعی جامعه آنها بلکه برای تهیه مواداولیه جهت حرکت کشورهای سرمایه داری به سوی رشد وتوسعه اقتصادی تهیه وتنظیم شد.

بعداز این مرحله، عامل خارجی یعنی دول استعمارگر نقش تعیین کننده‌ای را در امور داخلی کشورهای توسعه نیافته ایفاء کردند چرا که توسعه طلبی واعمال نفوذ ضرورت ذاتی و حیاتی کشورهایی شدکه نظام سیاسی و اجتماعی خود را برمبنای انقلاب صنعتی بر پا کردند.

اگر درگذشته های دور هیچ کشوری دارای آن قدرت برتری نبود که بتواند بطور سیستماتیك و دراز مدت سلطه واقتدار خود را بر سایر کشورها اعمال نماید وعلاوه بر سلطه سیاسی، نظام اقتصادی وبافت فرهنگی کشورهای زیرسلطه را دگرگون کرده و به صورت زائیده‌ای از نظام و فرهنگ خود در آورد در این دوران دولتهایی بوجود آمدند که علاوه برنفوذ سیاسی بر سایر کشورها نظام اقتصادی ومبانی فرهنگی کشورهای زیر سلطه خود را نیز تحت تاثیر قرار دادند.

اگر در گذشته دولتهای پرتغال، اسپانیا و هلند و... برای ایجاد پایگاههای نظامی و دریایی وبااهداف بازرگانی وتجاری و برای غارت منابع اقتصادی وارد کشورهای جهان سوم می شدند امروزه نظام مسلط سرمایه داری جهانی وامپریالیسم علاوه براهداف فوق، فرهنگ و ارزشهای جوامع تحت سلطه را نیزمورد شدیدترین حملات قرار می دهد والگوها و معیارهای مورد قبول خود را در آن جوامع حاکم می کند.

*در دوران‌های گذشته دولت‌های ضعیف در برابر قدرتهای خارجی خود باخته نمی‌شدند، اقتصاد این کشورها هیچگاه جزئی از اقتصاد کشورهای قوی نمی‌شد و فرهنگ آنها نیز اصالت خود را به کلی از دست نمی‌داد، اما دراین دوران کشورهای قدرتمند امپریالیستی به صورت کعبه آمال و آرزوهای صاحبان قدرتهای اقتصادی واجتماعی کشورهای جهان سوم درآمده‌اند، اقتصاد کشورهای تحت سلطه متناسب با نیازهای امپریالیست‌ها بازسازی و معیارها و ارزشهای نظام سرمایه داری جایگزین فرهنگ غنی و اصیل این کشورها شده است.*

*آری سرمایه داری صنعتی که روزگاری محرک نیرومند توسعه اقتصادی در غرب به شمار می‌رفت امروزه همچون سدی استوار در برابر پیشرفت کشورهای جهان سوم قرار گرفته است و این واقعیت تلخ دوران ماست.*

*سرمایه‌داری صنعتی پیشرفت اقتصادی را به ارمغان آورد ولی این پیشرفت بسیار ناهمگون و نامتناسب بود. این پیشرفت تنها به دنیای غرب محدود گشت و بقول یکی از اقتصاد دانان «آلمان، اتریش، انگلستان، فرانسه، آمریکا و کانادا در پناه آن به همسایگی خورشید نشستند و مناطق وسیعی از اروپای شرقی، اسپانیا، پرتغال، ایتالیا، آفریقا، آمریکای لاتین و آسیا در ظلمت عمیق عقب ماندگی برجای ماندند».*

*نظام سرمایه داری هرچند که وضع مادی بسیاری از جوامع را دگرگون کرد ولی عمیقا بر شرایط اجتماعی ـ سیاسی کشورهای توسعه نیافته اثر گذاشت و با سرعتی شگفت انگیز بافت اجتماعی و اقتصادی این کشورها را تغییر داد. دراین میان دولتهای سرمایه‌داری که خود باشتاب بسیار بالایی به جلو می‌رفتند با تمام توان از نظامهای «عقب مانده و زوال یابنده» حمایت کردند و تا آنجا که قدرت داشتند از وقوع انقلابهای اجتماعی و اقتصادی دراین جوامع پیشگیری و در راه پیشرفت آنان کارشکنی کردند.*

*آری بذر علم و فن غربی هیچگاه و هیچگاه با مسالمت و اهداف انسان دوستانه درخاک کشورهای توسعه نیافته کاشته نشد و بقول یکی از اقتصاد دانان «مقایسه نقش علم و فن بریتانیا در توسعه آمریکا با نقشی که تریاک بریتانیا در توسعه چین به عهده داشت بخوبی گویای این تفاوتها است».*

*بهرحال امروزه کشورهای توسعه نیافته و یا درحال توسعه در شرایط بسیار حساس وپیچیده‌ای بسر می‌برند و «صعود دشواری» را درپیش رو دارند. بقول فرانتس فانون آنها باید «پوست نوی را بسازند، اندیشه نوی را شکوفا و بارور کنند و برای ساختن انسانی نو تلاش نمایند».*

*امروزه مسائل کشورهای جهان سوم در رابطه با توسعه برخلاف کشورهای توسعه یافته، حل مساله «بود و نبود» و مرگ و زندگی صدها میلیون انسان است. و روی همین اصل است که دست یابی به یک سازمان اقتصادی و اجتماعی معقول و مشخص و همچنین برنامه ریزی مدون و مرحله بندی شده برای توسعه اقتصادی یکی از ضرورتهای حیاتی برای بقای این کشورها است. چرا که توسعه اقتصادی با توجه به شرایط تاریخی وواقعیت های موجود هیچگاه خود بخود و بدون برنامه به وقوع نمی پیوندد. طبیعی است در این مورد آنچه که برای برنامه ریزی توسعه اقتصادی جنبه اساسی دارد مساله تأمین سرمایه گذاری کافی و سپس هدایت سرمایه گذاری تولیدی به راههای است که سریعترین رشد تولید اقتصاد ملی را فراهم آورد و لذا در نخستین مرحله توسعه، مهمترین مساله تجهیز منابع لازم برای سرمایه گذاری تولیدی و تخصیص آنها به شاخه هایی از اقتصاد است تا به سریع ترین وجه امکانات بالقوه تولیدی کشور افزایش یابد.*

*در این راستا هر تلاشی که رکود را به توسعه تبدیل کند و رشد را جایگزین عقب ماندگی سازد باید مورد توجه و حمایت قرار بگیرد. باید آستینها را بالا زد، کوهها را شکافت، موانع را از میان برداشت و به جلو رفت.طبیعی است که برای رسیدن به چنین مهمی نیاز به همکاری دلسوزانه و متعهد تمامی افرادی داریم که اهمیت این مسأله را درک کرده‌اند، بدان اندیشیده‌اند و برای آن راه حل های عملی و منطقی در نظر دارند. در این راستا باید در ابتدا توان و جایگاه خودمان را و نیز شرایط و موقعیت جهانی را که در آن بسر می بریم بخوبی بشناسیم، نیازهای کوتاه مدت و اهداف دراز مدت مان را دقیقا مشخص کنیم و با اعتماد به نفس حرکت نمائیم.*

*مجموعه‌ای که اولین قسمت آن در این شماره از نظر خوانندگان عزیز می گذرد با توجه به این ضرورتها و با چشم انداز بررسی عمده ترین و اساسی ترین مسائل اقتصادی جامعه تهیه شده است. مطالب این شماره در چهار چوب بررسی «استراتژی توسعه صنعتی در ایران» به نگارش در آمده است و طبیعتاً در آن مسائل و مشکلات صنایع، برنامه های آینده و استراتژی توسعه صنعتی کشور، واقعیتهای جهانی در رابطه با انتقال و یا صدور تکنولوژی، رابطه کشورهای توسعه یافته و توسعه نیافته و یا در حال توسعه و.... نیز مورد بررسی و ارزیابی قرار گرفته است. مطالب این ویژه نامه با همکاری و عنایت جمعی از مسئولین اندیشمندان، کارشناسان و اساتید دانشگاههای کشور تهیه شده است که در ایجاد زمینه‌ای برای طرح مسائل اساسی اقتصادی توسط کارشناسان و مسئولین اجرایی کشور بسیار موثر بوده است. در پایان لازم به تذکر است که بدلیل تداوم انتشار این ویژه نامه (که انشاءالله به صورت فصلنامه منتشر خواهد شد) و بررسی سایر مسائل اقتصادی در زمینه های مختلف از عموم صاحب نظران و کارشناسان اقتصادی تقاضا داریم که با ارائه مقالات و پیشنهادات و نظرات خودمارا برای ادامه این راه یاری نمایند.*

سرویس اقتصادی

ضمیمهٔ اقتصادی اطلاعات (ویژه توسعه صنعتی)

* پیشگفتاری بر مقوله «توسعه» .....صفحه۲
* بررسی وضعیت عمومی صنایع و روند صنعتی شدن ایران.....صفحه ۳
* بررسی مکانیزم توسعه صنعتی و فرهنگ خاص آن در ایران (از: دکتر حسین عظیمی).....صفحه ۶
* رشد صنعت برای جایگزینی واردات یا گسترش صادرات؟ از: محسن طلائی.....صفحه ۱۰
* بازنگری نقش سرمایه گذاری، تکنولوژی و نیروی انسانی در روند تاریخی رشد و توسعه صنعتی ایران (گفتگو با مهندس بهزاد نبوی).....صفحه ۱۲
* وضعیت فعلی صنایع ایران و چشم انداز توسعه کشور (گفتگو با مهندس واقفی).....صفحه ۱۶
* معیارها و شرایط موفقیت استراتژی توسعه صنعتی ایران (گفتگو با مهندس عزت الله سحابی).....صفحه ۱۸

بررسی وضعیت عمومی صنایع وروند صنعتی شدن ایران

# گذشته وآینده صنایع مونتاژ در ایران

*قضاوت در رابطه با روند ایجاد صنایع در ایران بدون شناخت وضعیت فعلی صنایع و شرایط و اوضاع و احوال جهانی ممکن نمی‌باشد و در این راستا باید گذشته تاریخی صنایع نیز بدقت مورد ارزیابی قرار گیرد.*

*مقاله زیر ماحصل گفتگوی ما با یکی از کارشناسان امور صنعتی کشور است که در آن وضعیت عمومی صنایع کشور، استراتژی تاسیس صنایع مونتاژ، تقسیم کار جهانی، منابع کسب مازاد اقتصادی در ایران، شیوه‌های تامین ارز مورد نیاز صنایع و همچنین نقش دولت و مردم در توسعه اقتصادی کشور مورد بررسی قرار گرفته است.*

***

## وضعیت عمومی صنایع کشور

در حال حاضر در ایران حدود ۳۰۰ هزار واحد صنعتی وجود دارد که انواع کالاهای مورد نیاز جامعه را تولید می کنند. از این تعداد حدود ۷۰۰۰ واحد جزء واحدهای بزرگ یعنی واحدهایی که شاغلین آنها بیش از ده نفر است می‌باشند که از این ۷۰۰۰ واحد، ۱۰۰۰ واحد تحت مدیریت بخش عمومی است. ۷۰۰۰ واحد فوق مجموعا نزدیک ۸۵ درصد ارزش افزوده بخش صنعتی را بوجود میآورند و ۱۵ درصد باقیمانده نیز در مابقی واحدهای صنعتی کشور تولید می‌شود. این صنایع در مجموع از حدود ۱۰۰ سال پیش بوجود آمدند و در آغاز فقط برای بازارهای محدود محلی تولید می کردند. یعنی تولیدات آنها در یک شهر برای مردم همان شهر و در یک روستا برای اهالی همان روستا بود و در آنها مقیاس های تولیدی ملی کمتر در نظر گرفته می‌شد. در طی زمان این واحدها زیاد شدند و به تدریج ما صاحب واحدهای صنعتی‌ای شدیم که برای بازار ملی کشور تولید می کردند.

در اینجا نکته مهم این است که ما در ایجاد صنایع مقیاسی فراتر از بازار ملی را ندیده بودیم و هنوز هم نمی‌بینیم و اساسا به این مساله توجه نداریم که می‌شود صنعتی احداث کرد و تولید آن را به خارج از کشور صادر نمود. علت اصلی این مساله این است که عامل توجیه کننده مقیاس صنایع و احداث کارخانه‌های ما همیشه نیازهای داخلی کشور بوده است و براساس اینکه کشور ما از یک کالا چه مقدار مصرف می کرده است، دستگاههای سیاست گذاری صنعت ما پروانه احداث واحد صنعتی برای آن واحد صادر کرده‌اند. در نتیجه در کشور ما مقیاس ها همه محدود به میزان نیاز بازار ملی بوده است و این یکی از مسائلی است که باعث شده تا ما مازاد تولید صنعتی نداشته باشیم و یکی از عوامل عدم صادرات صنعتی ما نیز همین مساله بوده است.

بنابراین چون احداث صنایع ما بر مبنای تقاضای داخلی بوده است و تقاضای داخلی نیز بیشتر بصورت نیاز به کالاهای مصرفی تجلی کرده و آمار و اطلاعاتش موجود بوده است لذا طبیعی است که صنایع مصرفی نیز در کشور ما ایجاد شده و رشد کرده است. اما طبیعی است که وقتی قرار باشد کالاهای مصرفی تولید بشوند اینها هم به ماشین آلات و هم به مواد واسطه‌ای احتیاج دارند. بنابراین به طور طبیعی صنعتی شدن ما می بایست از تولید کالاهای مصرفی که شروع شده بود به تولید کالاهای واسطه‌ای لازم برای این صنایع و همچنین صنایع ماشین‌سازی و ماشین آلات سازی منجر می‌شد.

اما این دو مرحله در روند حرکت صنایع ما اتفاق نیفتاد و یا اگر هم اتفاق افتاد خیلی ناچیز بود و بهمین جهت است که در حال حاضر ما سالانه برای ۳۰ درصد تولید صنعتی فعلی خودمان به واردات احتیاج داریم و این واردات مشکل بزرگی برای بخش صنعت ما شده است. چون اگر بخواهیم تولید صنعتی را رونق بدهیم باید ارز بیشتری مصرف کنیم و نتیجتا قدر مطلب این ۳۰ درصد بالاتر می‌رود و اگر نخواهیم این مقدار ارز را برای واردات کالاهای واسطه‌ای و ماشین آلات تخصیص دهیم تولید صنعتی‌مان پایین می‌آید و این مساله در حال حاضر در بخش صنعت بصورت یک معما جلوه گر شده است.

بعد از انقلاب تلاشهای زیادی شد و برنامه ریزیهای محدودی هم صورت گرفت تا تولید صنعتی ما از کالاهای مصرفی خارج بشود و به احداث صنایعی که کالاهای واسطه‌ای و یا سرمایه‌ای تولید می کنند منجر شود ولی عمدتا درگیر طرحهای رژیم شاه شدیم و در محدوده همان طرحها باقی ماندیم و فقط توانستیم آن‌ها را ادامه بدهیم و هنوز هم بعضی از طرحهای اساسی آن به ثمر نرسیده است، مثل طرح پتروشیمی بندرامام خمینی که یکی از کارخانجات عظیم تولید کننده مواد واسطه برای صنایع کشور است یا طرح فولاد مبارکه یا طرح فولاد اهواز که باید کالاهای واسطه‌ای اساسی برای بخش صنعت کشور را تولید می کردند. درنتیجه می‌توان گفت بعد از انقلاب درجه وابستگی ما به خارج در بخش صنعت همچنان ثابت مانده است و تغییر اساسی و چشمگیری نکرده است.

در مورد صنایع ماشین آلات و تجهیزات هم کار خیلی ناچیزی در گذشته صورت گرفته بود و بعد از انقلاب هم هنوز فرصت اینکه صنایع ماشین سازی و ماشین آلات در کشور احداث بشود بوجود نیامده است. البته اقدامات مقدماتی‌اش توسط وزارت صنایع سنگین شروع شده است که آنها هم هنوز ثمری نداده است.

## استراتژی تأسیس صنایع مونتاژ

دراین میان تعداد زیادی از صنایع ما جزء صنایع مونتاژ هستند.

> * مادرایجاد صنایع مقیاسی فراتر ازبازار داخلی ندیده‌ایم ونمی‌بینیم واساسا به این مساله توجه نداریم که می‌شود صنعتی احداث کرد وتولید آن را به خارج صادر نمود زیرا عامل توجیه کننده مقیاس صنایع ما همیشه نیازهای داخلی کشور بوده است.
>
> * بعد از انقلاب تلاشهای زیادی شد تا تولید صنعتی ما از کالاهای مصرفی خارج شود وبه احداث صنایعی که کالاهای واسطه‌ای ویا سرمایه‌ای تولید می‌کنند منجر شود ولی عمدتا درگیر طرحهای بازمانده از رژیم شاه شدیم.

درگذشته احداث این صنایع از یک استراتژی‌ای تبعیت می کرده است که اول بازار مصرف را بوجود بیاورند. یعنی کالای مصرفی را تولید کنند و بازار را ارضاء بکنند و مقیاس تولید این صنایع بالا برود و درنتیجه به موج دوم صنعتی شدن کشور که ایجاد صنایع واسطه‌ای باشد بپردازند و بعد به سمت صنایع تولید کننده ماشین آلات بروند.

همان طور که اشاره شد موج دوم و سوم در کشور ما بصورت مطلوب صورت نگرفته است. لذا در حال حاضر ما مواجه با تعدادی واحد صنعتی هستیم که تولیدشان بصورت مونتاژ است صنعت مونتاژ از نظر فراگیری و آموختن برای صنعتی شدن کار مناسبی است ولی بشرطی که دراین حد عقیم نماند.

یعنی وقتی مردم کشور به یخچال بعنوان یک کالای صنعتی احتیاج دارند شما دو راه بیشتر ندارید. یا باید بگویید یخچال به بازار کشور عرضه نمی‌کنیم و صبر می‌کنیم تا ورقه فولادی‌اش را در داخل کشور بسازیم. یعنی کارخانه ذوب آهن آن را داشته باشیم، موتور و کمپرسور آن را در داخل تولید بکنیم و ان وقت صنعت ساختن یخچال را در کشور ایجاد نمائیم. و این یک راه صنعتی شدن است. اما حالت دیگر این است که شما (بشرطی که پول داشته باشید که این عامل در کشور ما تعیین کننده بوده و ما همیشه پول داشته‌ایم) وقتی یخچال را به مردم معرفی کرده و آن را وارد کرده‌اید و همچنین مصرف آنرا گسترش داده و استفاده از آن را به عنوان یک کار مطلوب معرفی کرده‌اید و آنرا بعنوان یک معیار ارزشی و مورد قبول در جامعه مطرح کرده‌اید دیگر یخچال مورد قبول جامعه شده است و حالا باید شما آن را به مردم عرضه کنید. دراینجا کاری که در کشور ما صورت گرفته است این بوده که بجای اینکه یخچال مستقیما از خارج وارد کشور شود، اعلام کرده‌اند که ما اجازه ورود یخچال را به کشور نمی‌دهیم ولی اجازه می‌دهیم تا کارخانه‌هایی در داخل کشور یخچال تولید کنند.

پس در ۱۵ یا ۲۰ سال پیش، این مساله در کشور ما اتفاق افتاده است. یعنی ما بدون اینکه صنعت ذوب آهن داشته باشیم، بدون اینکه ورق فولادی داشته باشیم، بدون اینکه بتوانیم در کشور موتور یخچال بسازیم، اجازه احداث یخچال را داده‌ایم. طبیعی است دراین حالت با آن تبلیغی که در مورد مصرف یخچال شده بود وقتی کارخانه‌های یخچال احداث شدند بعد از ان هم ورق فولادی می‌خواهند، هم موتور و قطعات و کمپرسور و غیره که باید از خارج وارد شده و در کارخانه یخچال سازی مونتاژ می‌شد و این همان روند وابستگی صنعت ما به خارج است. این مساله استراتژی صنعتی شدن کشور بود که آنرا در مثالهای مختلفی می‌توان تعقیب کرد. در مورد تلویزیون، اتومبیل سواری، اتوبوس، کامیون و بسیاری از کالاهای مصرفی بادوام این مساله اتفاق افتاده است.

## ارزیابی روند صنعتی شدن ایران

حالا باید دید که آیا این روش صنعتی شدن مناسب بوده است یا نه؟ قضاوت در این مورد به تنهایی امکان پذیر نیست و قضاوت ما در این مورد وقتی کامل می‌شود که ببینیم بعد از موج اول احداث این صنایع اقدامات بعدی‌ای را که باید انجام می‌دادیم، صورت گرفته است یا خیر؟ همان طور که گفتیم کار بعدی، احداث صنایع واسطه‌ای و مادر بود که بتواند احتیاجات این صنایع مصرفی را تأمین بکند. این مرحله در کشور ما شروع شده بود. دوب آهن و کارخانجات شیمیایی پتروشیمی از این نمونه‌اند. یک موج سومی هم باید شروع می‌شد و آن ایجاد صنایع ماشین‌سازی یعنی صنایعی که بتوانند کارخانه بسازند بود تا ما را از واردات ماشین آلات برای کارخانه‌هایمان بی‌نیاز بکنند. این اقدام در برنامه چهارم عمرانی کشور بطور مقدماتی و ناچیز شروع شد و چند کارخانه ماشین‌سازی در تبریز، اراک و اهواز تأسیس گردید که تولید محدودی هم داشتند ولی همین کارخانجات هم تا حدودی مونتاژی بودند. حالا ارزیابی روند صنعتی شدن ما و شروع موج اول، یعنی احداث کارخانجات تولید کننده کالاهای مصرفی بادوام به شرایط اقتصادی وسیاسی بین المللی آن زمان بستگی دارد. یعنی باید ببینیم که در آن روزگار آیا ایران می‌توانست صاحب ذوب آهن بشود؟ آیا می‌توانست کارخانه ماشین سازی تأسیس کند یا خیر؟ عامل دیگر اینکه آیا در آن زمان از لحاظ اقتصادی بازار ایران برای ساختن کارخانجات تولیدکننده کالاهای واسطه‌ای و ماشین آلات مناسب

بقیه درصفحه بعد

> * درحال حاضر سالانه برای ۳۰ درصد تولید صنعتی خودمان به واردات احتیاج داریم که این مساله مشکل بزرگی برای بخش صنعت ما شده است زیرا اگر بخواهیم تولید صنعتی را رونق بدهیم باید ارز بیشتری مصرف کنیم ونتیجتا قدرمطلق این ۳۰ درصد بالاتر می‌رود واگر این مقدار ارز را مصرف نکنیم تولید صنعتی کشور پایین می‌آید.
>
> * بطور طبیعی صنعتی شدن ما می‌بایست از تولید کالاهای مصرفی شروع شده وبه تولیدکالاهای واسطه‌ای لازم برای این صنایع وهمچنین صنایع ماشین سازی وماشین آلات سازی منجر می‌شد اما دومرحله اخیر در روند حرکت صنایع ما اتفاق نیفتاد ویا اگر اتفاق افتاد خیلی ناچیز بود.

تعداد کارگاههای بزرگ صنعتی کشور به تفکیک فعالیت: ۶۱–۱۳۵۸
(کارگاههای دارای ده نفر کارکن وبیشتر)

| فعالیت | ۱۳۵۸ | ۱۳۵۹ | ۱۳۶۰ | ۱۳۶۱ |
|---|---|---|---|---|
| کل صنایع | ۴۵۰۲ | ۵۸۸۰ | ۷۵۳۱ | ۶۹۳۸ |
| صنایع موادغذائی، آشامیدنیهاودخانیات | ۵۸۴ | ۶۸۳ | ۸۶۹ | ۹۹۷ |
| صنایع نساجی، پوشاک‌وچرم | ۷۸۷ | ۱۱۴۳ | ۱۸۰۶ | ۱۲۲۳ |
| صنایع چوب ومحصولات چوبی | ۱۳۵ | ۲۰۸ | ۳۳۹ | ۱۹۹ |
| صنایع کاغذ، مقوا، چاپ وصحافی | ۱۳۸ | ۱۹۷ | ۲۸۵ | ۲۳۶ |
| صنایع شیمیائی | ۲۸۹ | ۴۲۰ | ۵۲۶ | ۵۵۲ |
| صنایع محصولات کانی غیرفلزی بجزفرآورده‌های نفت وذغال سنگ | ۲۰۴۶ | ۲۳۸۳ | ۲۷۵۳ | ۲۶۵۸ |
| صنایع تولید فلزات اساسی | ۴۲ | ۴۱ | ۵۹ | ۶۹ |
| صنایع ماشین‌آلات، تجهیزات، ابزاروم‌حصولات فلزی | ۴۶۶ | ۷۸۸ | ۸۵۸ | ۹۷۳ |
| صنایع متفرقه | ۱۵ | ۱۷ | ۳۶ | ۳۱ |

ماخذ ــ مرکزآمارایران. آمارکارگاههای بزرگ صنعتی (نشریات سالهای ۶۱–۱۳۵۸)

> * صنعت مونتاژ از لحاظ فراگیری وآموختن برای صنعتی شدن کار مناسبی است ولی بشرطی که دراین حد عقیم نماند.

# گذشته و آینده صنایع مونتاژ در ایران

بقیه از صفحه قبل

* قضاوت در این مورد که آیا روش صنعتی شدن ایران مناسب بوده است یا نه وقتی کامل می شود که ببینیم بعد از موج اول احداث صنایع اقدامات بعدی ای که باید انجام می دادیم صورت گرفته است یا خیر؟
* تولید کالاهای واسطه ای وماشین آلات احتیاج به تخصصهای خاصی دارد. این تخصصها طی زمان بوجود می اید ونمی توان آنها را صرفا در دانشگاه بدست آورد. دانشگاه متخصصانی بیرون می دهد که اینها باید سالهای متوالی درصنایع کار بکنند تا بتوانند مثلا برای راه اندازی یک کارخانه فولاد صلاحیت کسب بکنند.

بود؟ زیرا برای تولید این کالاها مقیاس خیلی مهم است. یعنی این نوع کارخانه‌ها در هرمقیاس تولیدی سود نمی‌دهند. به عنوان مثال ساختن بلبرینگ در مقیاس کوچک تولیدی به صرفه نمی باشد بلکه باید یک بازار بزرگ تری برای این نوع تولید جستجو کرد. عامل دیگری که دراین رابطه به غیر از شرایط بین‌المللی و مقیاس تولید وجود دارد مساله نیروی انسانی متخصص است. تولید کالاهای واسطه‌ای و ماشین‌آلات احتیاج به تخصصهای خاصی دارد. این تخصصها طی زمان بوجود می‌آید و نمی‌توان آنها را صرفا در دانشگاه بدست آورد. دانشگاه متخصصانی بیرون می‌دهد که اینها باید سالهای متوالی در صنایع کار بکنند تا بتوانند مثلا برای راه‌اندازی یک کارخانه فولادسازی صلاحیت کسب بکنند.

در آن زمان هم مقیاس بازار ما کوچک بود و هم اوضاع و احوال بین‌المللی موافق تأسیس ذوب آهن در ایران نبود و هم اینکه ما نیروی انسانی متخصص نداشتیم و نهایتاً مجموع این شرایط موجب شد که برایند توسعه صنعتی ما ناکام بماند.

قطعاً در سیاست گذاری صنعتی ایران در آن دوران، شرایط بین‌المللی و همچنین فقدان نیروی انسانی متخصص در بوجود آمدن این مساله مقصر و مؤثر بودند.

حالا با وجود این مسائل ما به یک توسعه صنعتی ناکام رسیده ایم و بعد از پیروزی انقلاب اسلامی صنایع ما بیشتر صنایع تولیدکننده کالاهای مصرفی و کالاهای مصرفی با دوام بودند که قسمت زیادی از آنها خصلت مونتاژ داشتند. بنابراین مونتاژ برای ما بد است، چون دوحرکت بعدی اتفاق نیفتاد. اگراین دوحرکت اتفاق می‌افتادویااگرامروز ماموفق بشویم آنها را با موفقیت انجام دهیم کارخانه‌های مونتاژ ما به هیچ وجه بد نیست. الان می گوئیم این کارخانه‌ها بد است چون باید قطعاتش از خارج بیاید ولی روزی که ما بتوانیم قطعات و مواد واسطه ای را در داخل کشور تولید کنیم بهیچ وجه مونتاژ بد نیست چون در این حالت کارخانه مونتاژ از کالاهای خودمان استفاده می کند.

## از تولید کالای مصرفی تا بهره‌برداری از معادن کشور

سلسله زنجیر توسعه صنعتی نهایتاً به معادن کشور متصل می شود. یعنی از بازار و یخچال شروع می شود تا به معادن زغال سنگ، سنگ آهن و منابع گازی کشور می رسد و صنعت مونتاژ می تواند موجهای بعدی را تا رسیدن به معادن کشور ادامه دهد. اینکه صنعتی شدن ما ناکام مانده است به این جهت بوده که این روند به معادن کشور ختم نشده است. این حرکت آن قدر دوام پیدا نکرده و درست و اصولی نبوده که از یخچال به معدن زغال سنگ یا سنگ آهن و یا منابع گازی کشور برسد. هر روزی که ما بخواهیم راجع به استراتژی توسعه صنعتی کشورمان فکر کنیم باید دنبال این خط یعنی از یخچال تا معدن و یا از بقیه کالاها تا کشاورزی باشیم. (چون بعضی از کالاهای صنعتی مواد اولیه خودشان را از بخش کشاورزی بدست می آورند).

هر استراتژی‌ای که بتواند با حداقل هزینه و زمان این خط زنجیره ای را برای ما تکمیل بکند استراتژی موفقی خواهد بود. در چنین استراتژی ای شما نمی توانید صنایع موجود را نفی کنید و بگویید این صنایع وابسته است. چون هدف شما در این حالت این خواهد بود که همین کالاها را تولید بکنید، منتهی بصورتی که امواج توسعه‌اش به خارج از کشور نرود.

امید است که برنامه‌ریزی توسعه صنعتی ما به این نکته توجه کرده و صنایع موجود کشور را تحمل بکنند تا این خط زنجیره ای تکمیل شود و اگر این خط را تا رسیدن به معدن و کشاورزی تکمیل نکنیم و بخواهیم فقط ارز ناشی از فروش نفت را به این صنایع تزریق کنیم، این بدترین نوع استراتژی صنعتی است که اصلاً قابل دوام نیست. چون این صنایع ارز، قطعات و مواد اولیه می خواهند که باید از خارج وارد شود و معیار ارزیابی سیاست صنعتی ما نیز همین است که ما چقدر بتوانیم از این ارزها صرفه‌جویی بکنیم. این صرفه‌جویی نباید با کاهش تولید باشد. آسانترین راه این است که به صنایع موجود ارز کمتری داده شود تا تولید پایین بیاید ولی منطقی ترین راه این است که تدریجاً یکی ازدو شیوه فوق رادر پیش بگیریم: یااینکه به صنایع اجازه داده شود که محصولات خود را صادر کرده وارز مورد نیازشان را تامین

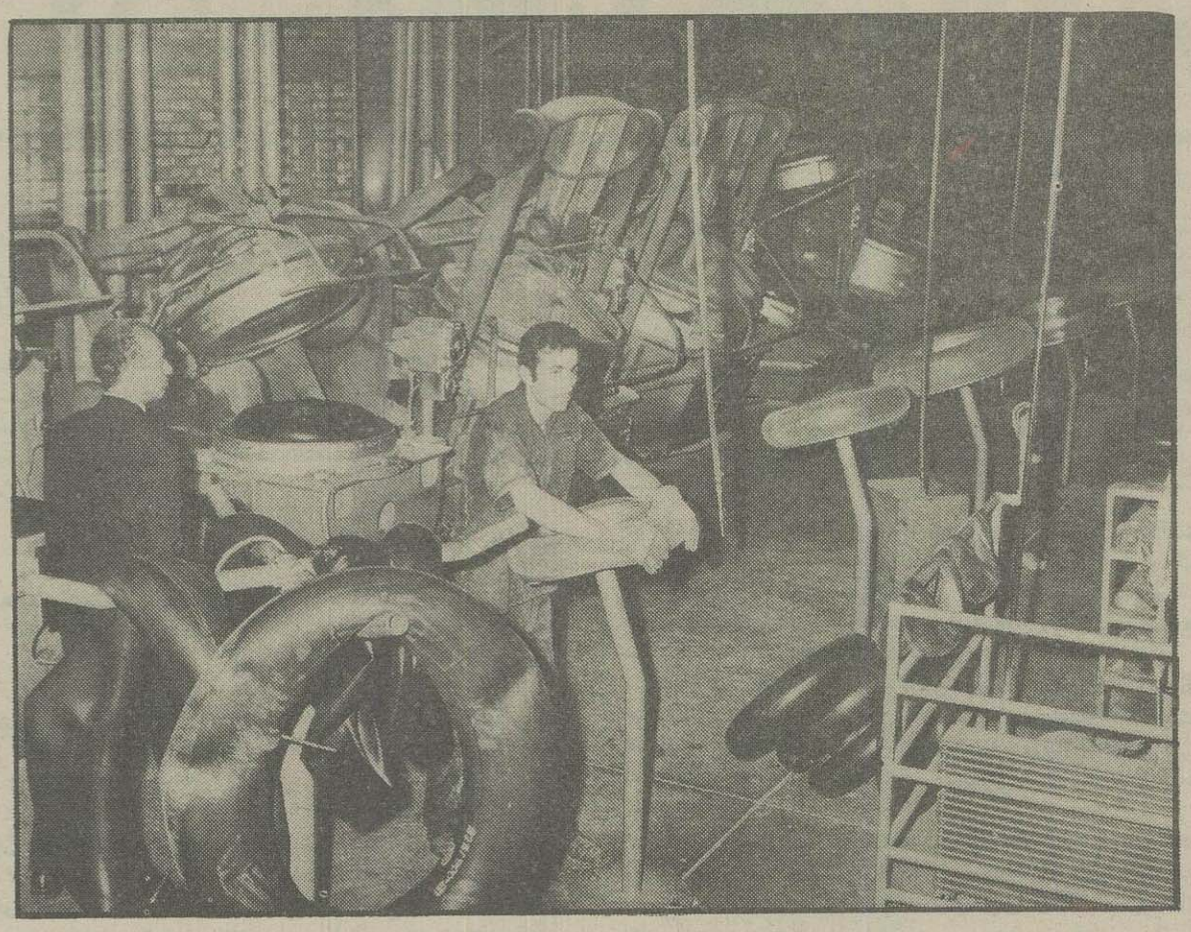

نمایند و دیگر آنکه شرایطی بوجود آید که حلقه های بعدی این صنایع احداث شود.

## تقسیم کار جهانی

صنعتی شدن به طور ناگزیر یک کشور را با این مسأله مواجه می کند که در تقسیم کار بین‌المللی وارد بشود یا خیر؟ وارد شدن در تقسیم کار بین‌المللی آثار خودش را دارد. یعنی ممکن است در تقسیم کار بین المللی به یک کشور فقط این نقش را واگذار کنند که سوخت و مواد اولیه را تأمین و صادر کند و آنها هم لطف و عنایت بکنند و به کشور فوق ماشین آلات بدهند. بدیهی است این حالت مساوی با پذیرش فشارها و مسائل استعماری موجود در روابط اقتصادی بین المللی فعلی است و هیچکس نمی تواند آنرا توصیه کند. اما برخورد دیگر با این مسأله این است که ما اول اهداف و استراتژی توسعه صنعتی خودمان را مشخص بکنیم و آنرا به عنوان یک دستورالعمل دراختیار مسئولین قرار بدهیم وبراین اساس بااعتمادبه نفس وارد بازار دنیا بشویم و ماشین آلاتی که صنعتی شدن ما به آنها احتیاج دارد را بخریم و تکنولوژی ای که به آن نیز داریم وارد کنیم و در داخل کشور نیز روی آن کار کنیم و تلاش نمائیم که آنرا توسعه دهیم و مال خودمان بکنیم تا این مسأله از حالت بده و بستان صرف بیرون آید.

مسأله دیگری که در رابطه با صنعتی شدن مطرح است ترس از وارد شدن در بازار بین‌المللی است. اگر کشوری از بازار بین‌المللی بترسد و جنبه‌های منفی آنرا (که خیلی زیاد هم است) عمده بکند ناگزیر می‌شود که فقط با امکانات خودش بسازد و فقط از منابع محدود و تکنولوژی موجود در کشور خودش استفاده کند. در اینجا نمی‌خواهیم بگوییم این حالت امکان پذیر نیست ولی صنعتی شدن و توسعه اقتصادی را در یک دوره زمانی خیلی طولانی امکان پذیر می‌سازد و در صورت قبول و پذیرش این استراتژی باید بتوانیم این دوره طولانی را تحمل بکنیم. طبیعی است که نمی‌توان برعلیه این نوع استراتژی حرفی زد ولی جنبه‌های داخلی این استراتژی خیلی مهم است که باید تلاش زیادی برای مقابله با آن‌ها به عمل آید. مثلا باید الگوی مصرفی به جامعه توصیه شود و جامعه هم آن را بپذیرد که تامدتی کالاهای مصرفی‌ای را که استفاده از آنها به صورت عادت درآمده است مصرف نشود و یااینکه برای حمل و نقل و رفت و آمد بجای اتومبیل از دوچرخه استفاده شود و....

درصد استفاده از ظرفیت تولیدی در کارگاههای بزرگ صنعتی از لحاظ کالاهای تولید شده (کل کشور ـ سال ۱۳۶۰)

| شرح | درصد استفاده از ظرفیت | درصد مواد خارجی |
|---|---|---|
| کل صنایع | ۵۱/۲ | ۵۶ |
| کالاهای مصرفی بی دوام | ۵۲/۷ | ۴۳/۴ |
| کالاهای واسطه ای | ۶۰ | ۵۵/۳ |
| کالاهای سرمایه ای | ۵۰/۱ | ۷۶/۸ |
| کالاهای متفرقه | ۴۱/۸ | ۸۱ |

مأخذ ـ منابع تولیدی و اشتغال صنعتی، علل استفاده اندک از منابع تولیدی در کارگاههای بزرگ صنعتی ۱۳۵۸ ـ ۱۳۶۰ ـ از انتشارات وزارت برنامه و بودجه

نمی‌خواهیم بگوییم که این مسأله امکان پذیر نیست ولی مستلزم یک بسیج اخلاقی و یک تغییر اساسی در الگوی مصرفی جامعه است و طبیعی است که در یک زمان کوتاه نمی توان این استراتژی را مبنا قرار داد. در این رابطه راهنما و مبنای دیگر ما قانون اساسی جمهوری اسلامی ایران است که تاکید دارد جمهوری اسلامی ایران باید در پیشبرد و پیشرفت تکنولوژی تلاش کند و در جهت خیر و صلاح اقتصاد کشور از آنها بهره مند شود.

معنای اصل فوق این است که ما مجبور نیستیم درها را بر روی خود ببندیم و از ترس استعمار و امپریالیسم وارد بازار بین‌المللی نشویم. ما می توانیم واقع بینانه مضار و مطامع امپریالیسم را بشناسیم و ضرر آنها را برای اقتصاد خودمان به حداقل برسانیم و با اعتماد به نفس نیازهای صنعتی خودمان را برطرف بکنیم.

البته نباید فکر کرد که ما هرچه بخواهیم می توانیم از بازار بین‌المللی فراهم بکنیم. ما باید اول در توسعه منابع داخلی خودمان بکوشیم و نیروی انسانی کشورمان را پرورش بدهیم. طبیعی است که دراین راه ممکن است به تکنولوژی خارج احتیاج پیدا کنیم ولی با در دست داشتن یک استراتژی مشخص و معین و اعتماد به نفس و رعایت مصالح کشور می توانیم نیازهایمان را در بازار بین‌المللی فراهم کنیم و البته باید متوجه عواقب آن هم باشیم.

توزیع ارزش مواد خام، ملزومات و قطعات مصرفی داخلی و خارجی در کارگاههای بزرگ صنعتی کشور در سال ۱۳۶۰

(٪)

| فعالیت | داخلی | خارجی |
|---|---|---|
| کل صنایع | ۴۴/۰ | ۵۶/۰ |
| صنایع مواد غذایی، آشامیدنیها و دخانیات | ۶۸/۵ | ۳۱/۵ |
| صنایع نساجی، پوشاک، چرم | ۴۰/۴ | ۵۹/۶ |
| صنایع چوب و محصولات چوبی | ۶۰/۸ | ۳۹/۲ |
| صنایع کاغذ، مقوا، چاپ و صحافی | ۱۸/۴ | ۸۱/۶ |
| صنایع شیمیایی | ۴۳/۵ | ۵۶/۵ |
| صنایع محصولات کانی غیرفلزی (بجز فرآورده‌های نفت و ذغال سنگ) | ۷۷/۴ | ۲۲/۶ |
| صنایع تولید فلزات اساسی | ۳۹/۵ | ۶۰/۵ |
| صنایع ماشین آلات، تجهیزات، ابزار و محصولات فلزی | ۲۳/۲ | ۷۶/۸ |
| صنایع متفرقه | ۱۹/۰ | ۸۱/۰ |

مأخذ ـ منابع تولیدی و اشتغال صنعتی ـ علل استفادهٔ اندک از منابع تولیدی در کارگاههای بزرگ صنعتی ۱۳۵۸ـ۱۳۶۰ از انتشارات وزارت برنامه و و بودجه

## نقش دولت و مردم در توسعه اقتصادی

همانطور که اشاره شد با شناخت دقیق بازار بین‌المللی و داشتن اهداف و استراتژی مشخص و معین می توانیم از مطامع امپریالیسم در امان بمانیم و وارد بازار بین‌المللی بشویم. حالا این سئوال مطرح است که این اهداف و استراتژی را چه کسی باید تعیین کند؟ در کشور ما تعیین این اهداف و استراتژی‌ها به عهده دولت است. دولت و دستگاه رهبری کلا هدفهای کلی و اساسی را با استنباط از قانون اساسی مشخص می کنند و براساس آنها برای بخشهای مختلف اقتصاد برنامه‌ریزی می کنند و مشارکت مردم هم در این چهارچوب می گنجد و اصول آن در قانون اساسی پیش بینی شده است. پس از برنامه ریزی، هدایت برنامه‌ها هم به عهده دولت است. دولت در جامعه ما نقش هدایت کل اقتصاد را به طرف هدفی که در قانون اساسی پیش‌بینی شده به عهده دارد. غیر از دولت هیچ فرد و نهادی نمی تواند این وظیفه را انجام دهد و با توجه به خطراتی که در بازار بین‌المللی وجود دارد و کمبودهایی که در داخل داریم و همچنین بخشهای توسعه نیافته‌ای که در داخل کشور وجود دارد و آثار سوءای که از طرز زندگی و حیات اقتصادی گذشته برای ما برجای مانده است طبیعی است که فقط دولت می تواند در این

بقیه درصفحه بعد

# گذشته و آینده صنایع موتاژ در ایران

بقیه از صفحه قبل

مجموعه مشکلات، راه را باز کند و اقتصاد را به طرف آن اهداف راهنمایی نماید.

هدایت دولت همان طور که اشاره شد در تمام مراحل برنامه‌ریزی و اجراء و نظارت ضروری است و در قانون اساسی در مجموعه این حرکتها است که مشارکت مردم نیز پیش‌بینی شده است. در حال حاضر باید تلاش شود که هرچه زودتر مکانیزم این مشارکت روشن گردد. ما برای بعضی از مشارکتها هنوز مکانیزم مشخصی نداریم تا معلوم شود که این مشارکتها چگونه صورت بگیرد. مثلا باید روشن شود که مکانیزم مشارکت مردم در برنامه‌ریزی به چه صورت است؟ جمعیت کشور ما ۴۴ میلیون نفر است و طبیعی است که نمی‌توان ۴۴ میلیون نفر را در یک جلسه جمع کرد و از آنها در رابطه با مسائل مختلف توسعه صنعتی و اولویت‌هایی که دراین رابطه مطرح است سئوال کرد.

البته یکی ازمکانیزم‌های حضورمردم که خیلی مشخص هم است مجلس شورای اسلامی است. ۲۷۰ نماینده مجلس راحتتر می‌توانند اولویت‌ها، اهداف و آرزوهای ۴۴ میلیون نفر را برآورده و آنها را بیان نمایند. اما بیان آرزوها باید به برنامه تبدیل شود و وظیفه دولت این است که محدودیتهایی را که در راه تحقق این آرزوها وجود دارد مشخص کند. چون رسیدن به همه این آرزوها درکوتاه مدت امکان‌پذیر نیست. برنامه توسعه یعنی همین برنامه یعنی اینکه آرزوها به اهداف دست یافتنی قابل تحقق درطول یک زمان تبدیل شوند وسپس محدودیتها مشخص و مکانیزمها تشریح گردند.

درموردمکانیزم مشارکت مردم دربرنامه‌ریزی تنهاشیوه انتخاب نمایندگان مجلس کافی نیست وبعضی خواستها و نیازهای فوری، طبیعی و محلی هم وجود دارد که ممکن است به ذهن نمایندگان مجلس ویا کارشناسان دولت خطور نکند وباید مکانیزم کشف این خواستها پیدا شود. در کار برنامه‌ریزی قبلی که انجام شده تا حدودی سعی می‌شد که نظام برنامه‌ریزی از شوراهای ده و شهرستان واستان شروع بشود ونیازهای مردم طبقه‌بندی شده ودر بالاترین مرجع شوراها یعنی مجلس شورای اسلامی منعکس شود ولی مکانیزم این مساله نیز هنوز بخوبی روشن نیست.

برای مکانیزم مشارکت مردم دراموراجرایی کشورسه حالت ممکن است تصور شود. یکی «همدلی»، یعنی بدون اینکه مردم پول ویا بازوی کار خود را بدهند با استراتژیها و اهداف توسعه صنعتی کشور همدل و همفکر می‌شوند. در اینجا باید اهداف و استراتژیها در بین مردم مطرح شده ومورد بحث قرار گیرد تا آنها را با این مسائل همدل وهم سو نماید.

نوع دیگر، مشارکت فیزیکی افراد است که غالبا بطور طبیعی انجام می‌شود. مثلا برای ساختن راه در کشور طبیعتا از خود مردم و بخصوص اهالی همان منطقه‌ای که در آنجا راه ساخته می‌شود تحت عناوین مهندس، تکنیسین ویا کارگر ساده استفاده می‌شود. این هم یک نوع مشارکت است که معمولا بطور طبیعی اتفاق می‌افتد.

مشارکت نوع سوم، مشارکت مالی است. یعنی در اینجا نقدینگی مردم برای تحقق برنامه‌های تولیدی و توسعه اقتصادی جذب می‌شود. برای روشن شدن مکانیزم این نوع مشارکت تا بحال قدمهایی برداشته شده است ولی کامل و جا افتاده نیست و روشن شدن این مساله در شرایط فعلی بسیار لازم و ضروری است. دولت باید بتواند نه تنها از منابع خودش بلکه از منابع مستقیم مردم نیز استفاده کند.

منابع مردم لایزال است که باید در جهت توسعه صنعتی بکارگرفته شودو موفقیت برنامه‌های توسعه صنعتی ما نیز در گروی مشارکت نوع سوم است.

البته این نوع مشارکتها در گذشته سابقه داشته است. یعنی دربرنامه‌ریزیهای گذشته معمولا بخشی از کارها توسط دولت وبخش دیگر توسط نهادهای غیر دولتی انجام می‌شده است. البته بخش غیر دولتی لزوما در جهت اهداف صرفا برنامه‌ریزی شده کار نمی‌کند ومنافع خودش را هم در نظر دارد ولذا مکانیزمی که باید طراحی شود این است که شرایطی را فراهم کند تا بخش غیر دولتی منابع مالی خود را در این راه بگذارد، برنامه را تحقق ببخشد ومنافع خود را نیز به نحوی تامین کند که به اهداف بلند مدت توسعه اقتصادی کشور لطمه نخورد.

مثلاً توزیع درآمد را خرابتر نکند ویا مشکلات جنبی دیگری راایجاد ننماید. همیشه کشورها در توسعه اقتصادی با این مشکل روبرو هستند که اگر بخواهند مسائل توزیع درآمد را تضمین بکنند راه درست آن این است که دولت توزیع درآمد را بعهده بگیرد و آن وقت باید چاره‌ای برای منابع بخش غیر دولتی پیدا شود. چون نقدینگی بخش غیر دولتی بیکار نمی‌نشیند و در جستجوی پیداکردن راه برای به دست آوردن منافع خودش برمی‌آید. بنابراین مساله اساسی برنامه‌ریزی ما این است که از منابع بخش غیر دولتی به نحوی استفاده کنیم که حداقل لطمه را به مسائل اساسی اجتماعی مثل توزیع درآمد وارد کند و پیدایش این مکانیزم به کار زیادی احتیاج دارد.

در کشور ما در این رابطه راههای زیادی طی شده ولی هیچکدام نتوانسته این ضررها را به حداقل برساند.

## کسب مازاد اقتصادی

برای توسعه صنعتی و بطور کلی توسعه اقتصادی کشور همیشه اولین سئوال این خواهد بود که مازاد اقتصادی برای توسعه را از کجا بدست آوریم؟

آیا این مازاد در ابتدا از بخش کشاورزی بدست می‌آید یا از بخش صنعت؟ آیا در کشور ما که منبعی بنام نفت وجود دارد و این مازاد براحتی از آن منبع بدست می‌آید دیگر مساله انتخاب برای ما مطرح نیست؟ بهرحال همیشه این سئوال مطرح است که برای کسب مازاد اقتصادی از چه راهی باید آغاز کرد؟ در این رابطه بطور کلی باید گفت هر نوع فعالیت اقتصادی در کشور ما باید بتواند مازاد اقتصادی داشته باشد. یعنی بخش کشاورزی حتماً باید مازاد داشته باشد تا بتواند سطح زندگی روستائیان را بالا ببرد و بازدهی تولید آنها را افزایش دهد. زیرا نمی‌توان مازاد یک بخش را به بخش دیگری منتقل کرد وبه صورت کمک وخیریه هم نمی‌توان این کاررا انجام داد. بخش صنعت هم همین طور است و تصور اینکه در کشور ما فعالیت صنعتی بصورتی انجام پذیرد که از یک طرف مواد اولیه به آن بدهیم و از طرفی ماشین الات برایش وارد کنیم و نهایتا در حاصل کار مازادی بدست نیاید منطقی نمی‌باشد. در حال حاضر صادرات کالای صنعتی برای ما مقدور نیست اما نه اینکه این کار غیر ممکن است. باید راههای آن را پیدا کرد. ما در گذشته صادرات داشته‌ایم. به کشورهای همجوار خودمان کالا صادر کرده‌ایم و الان هم می‌کنیم. اما طبیعی است تفاوت زیادی بین صادرکردن یک محصول با فروختن آن در داخل کشور وجود دارد. ورود به بازار بین المللی محتاج کسب تجارب و دانشهایی است که کاملا با تجاربی که در داخل می‌توان بدست آورد تفاوت دارد. بنابراین صنعت هم می‌تواند صادرات داشته باشد ولی باید راه آن را پیدا کرد. لذا صادرات محصول صنعتی غیر ممکن نیست اما باید تحلیل «هزینه، فایده» بکنیم. طبیعی است صادرکردن هزینه‌ها و فایده‌هایی دارد. باید دید در این رابطه در چه شرایطی هزینه‌ها و فواید همسنگ هستند و در چه مواقعی یکی بر دیگری غلبه پیدا می‌کند.

* آسانترین راه این است که به صنایع موجود ارز کمتری داده شود تا تولید پایین بیاید ولی منطقی ترین راه این است که به صنایع اجازه داده شود که محصولات خود را صادر کرده وارز موردنیازشان را تامین نمایند ویا اینکه شرایطی بوجود آید که حلقه‌های بعدی این صنایع احداث شود.

* درقانون اساسی مشارکت مردم درامور اقتصادی پیش بینی شده است ولی ما برای بعضی از مشارکت‌ها هنوز مکانیزم مشخصی نداریم.

طبیعی است این مباحث باید مورد تحلیل قرار گیرد. باید بازارهای بین‌المللی، وضعیت کالاهای صادراتی و غیره و غیره به تحقیق مورد بررسی قرار گیرند. این مساله یک کار بسیار تخصصی است و باید به دقت پی‌گیری شود. باید سیستم بانکی، اعتبارات صادراتی، بیمه اعتبارات صادراتی و کمکهای دستگاههای بین المللی کشور مانند سفارتخانه‌ها همگی بسیج و متشکل بشوند تا بتواند در یک مجموعه کلی در جهت افزایش صادرات کشور عمل نمایند. از طرفی مساله صادرات غیر نفتی با صادرات نفتی تفاوت زیادی دارد. ما نزدیک ۵۰ تا ۶۰ سال است که در زمینه صدور نفت تجربه داریم. شبکه بازار و وسایل حمل و نقل را می‌شناسیم، نهادهای داخلی وبین المللی آن را دراختیارداریم ولذا مشاهده می‌شود که دولت هر وقت بخواهد می‌تواند نفت صادر کند ولی در مورد کالاهای غیر نفتی صنعتی این تجربه کمتر انجام شده است و لذا راههای روشنی را در پیش رو نداریم تا اگر امروز اراده کردیم. فردا بتوانیم صادر کنیم. باید این راهها را بشناسیم و روی آنها کار کنیم.

* سلسله زنجیر توسعه صنعتی نهایتا به معادن کشور متصل می‌شود. اینکه صنعتی شدن ما ناکام مانده است به این جهت بوده است که این روند به معادن کشور ختم نشده است.
* اگر بخواهیم ارز ناشی از فروش نفت را به این صنایع تزریق کنیم این بدترین نوع استراتژی صنعتی است که اصلا قابل دوام نیست.
* با توجه به خطراتی که دربازار بین المللی وجود دارد وکمبودهایی که در داخل داریم وهمچنین بخشهای توسعه نیافته‌ای که درداخل کشور وجود دارد وآثار سوئی که از طرز زندگی وحیات اقتصادی گذشته برای ما برجای مانده است طبیعی است که فقط دولت می‌تواند دراین مجموعه مشکلات راه را باز کند.

## ارز مورد نیاز تولیدات صنعتی

مساله ارز مورد نیاز صنعت یکی از مسائل اساسی صنعتی شدن ما است که باید برخوردی همه جانبه و قاطع و در عین حال منصفانه با آن بشود.

در حال حاضر ارز ما از یک منشاء یعنی از نفت تأمین می‌شود. این نفت متعلق به صنایع امروز ما و یا جمعیت فعلی کشور نیست بلکه به گذشتگان و نسل‌های آینده تعلق داشته و دارد. در عین حال نفت منبعی نیست که در صورت استفاده و استخراج دوباره تأمین شود. بنابراین امروز ما با این مساله مواجهیم که صنایع ما برای ادامه حرکت خود به ارز احتیاج دارند و تأمین ارز برای صنایع فقط به دلیل علاقه و تمایل صرف به آنها نمی‌باشد بلکه به این دلیل است که ۲ میلیون نفر در این بخش کار می‌کنند و از طرفی همین صنایع با وجود وابستگی‌ای که دارند حداقل مقداری از نیازهای جامعه را تأمین می‌کنند ولی ادامه این وضع و یا افزایش فعالیت صنایع با حفظ وضعیت و موقعیت فعلی نمی‌تواند به صلاح مملکت باشد. باید در این رابطه یک کار توجیهی صورت پذیرد و به جامعه تفهیم شود که در حال حاضر ارز تنها به بخش صنعت اختصاص ندارد. بخش صنعت باید خودش درآمد ارزی داشته باشد و با آن به تولید بپردازد.

در اینجا مساله سرمایه گذاریهای صنعتی مطرح است. برای سرمایه گذاری جدید صنعتی ما به ماشین الات و تکنولوژی احتیاج داریم لذا باید برای بدست آوردن آنها ارز داشته باشیم. در اینجا برای تخصیص ارز باید بین نیازهایی که برای خرید ماشین آلات و کسب تکنولوژی داریم با احتیاجاتی که صنایع فعلی ما دارند تفاوت بگذاریم.

ارزی که برای تولید صنعتی می‌خواهیم باید در طی زمان کاهش یابد و باید طوری برنامه ریزی شود که اگر امروز بخش صنعت ما مثلا ۵ میلیارد دلار نیاز ارزی دارد درطی برنامه معین چند ساله تدریجاً به سمت حداقل ممکن میل کند. نباید گفت این نیاز به صفر برسد ولی حداقل در حدی باشد که اقتصاد ما بتواند آن را تحمل کند.

اما ارز لازم برای سرمایه گذاری باید با اولویت تامین شود چون ما نفت را فروخته‌ایم و به اشتغال دائم برای جمعیت کشور و ماشین آلات و دارایی هایی تبدیل کرده‌ایم می‌تواند حداقل ۱۵ سال به ما تولید بدهد و حداکثر آن هم بستگی به توانایی ما برای نگهداری این تاسیسات دارد.

بنابراین در صدور موافقت نامه های اصولی برای سرمایه گذاری نوع دوم است که ما به ارز احتیاج داریم و ارز آنها هم باید با اولویت چشمگیری تامین شود. در اینجا همان طور که اشاره شد باید تاکید شود که مهمترین اولویت در این رابطه همان مساله اشتغال است. الان نسل جوان ما باید کجا کار کند؟ در حال حاضر نمی‌توان از جمعیت جوان شهری، انتظار داشت که بعداز اتمام درس خود به روستا برود و در آنجا کار کند. این مرحله از او گذشته است. در یک مزرعه خوب و سازمان یافته می‌توان برای جمعیت جوان شهری تحصیل کرده کار فراهم کرد ولی تا چه میزان؟ این مساله حد و حدودی دارد و میزان آن بی نهایت نیست. الان مساله اشتغال نسل جوان ما یکی از مسائل اساسی توسعه اقتصادی کشور است.

در حال حاضر در کشور ما فقط یک بخش فعال است و نیروها را به راحتی جذب می‌کند و آن همان بخش خدمات می‌باشد. در حال حاضر بخش خدمات اکثر مازاد نیروی انسانی کشور را جذب می‌کند. قسمتی از بخش خدمات، همان موسسات دولتی است که همه معتقدند در آنجا نیروی انسانی مازاد وجود دارد و لذا نمی‌توان در این بخش‌ها برای جوانان کار ایجاد کرد. بخش دیگر هم بخش خدمات غیر دولتی است که همه می‌دانند به هر میزان که نیروی جدید وارد این بخش بشود هزینه اجتماعی کشور بالا می‌رود. زیرا کالاها و محصولات دست بدست می‌گردد و طبیعتاً هزینه آن افزایش می‌یابد. وقتی کالا را بخش صنعتی تولید می‌کند باید بجای اینکه نیروها بالضروره وارد بخش خدمات بشوند برای آنها در بخش تولید کالا اشتغال ایجاد نمائیم. بنابراین برخورد صحیح این است که ارز موافقت نامه های اصولی‌ای که حساب شده است و توجیه فنی و اقتصادی دارد را افزایش دهیم تا برای نسل جوان کشور اشتغال ایجاد نمائیم. البته نیازهای جامعه ما در این رابطه بسیار بالا و امکانات فعلی ما بسیار محدود است به طوری که مطابق اطلاعات و آمار اولیه میزان اشتغالی که برحسب موافقتنامه های اصولی صادره در بخش صنعت می‌توانیم ایجاد بکنیم در مقایسه با میزان نیاز جمعیت ما به اشتغال خیلی ناچیز است. برحسب یک حساب ساده اگر بخواهیم برای ۲ میلیون نفر شغل ایجاد بکنیم، طبق همین روالی که تا بحال موافقتنامه های اصولی ما ایجاد کرده است به ۱۰۴ سال زمان احتیاج داریم. یعنی اینکه ما وقتی می‌توانیم برای ۲ میلیون نفر از نیروی کار فعال کشور اشتغال ایجاد نمائیم (پس از ۱۰۴ سال) که هیچیک از آنها در قید حیات نمی‌باشند و میزان افرادی که جایگزین آنها شده‌اند نیز با توجه به رشد جمعیت یقیناً چندین و چندین برابر شده است. بنابراین فرصتی بسیار اندک و موقعیتی به غایت دشوار در پیش داریم اندکی سستی و کوتاهی، فرصتهایی را ازما خواهد گرفت که شاید دیگر نتوانیم آنها را بدست آوریم.

*

# بررسی مکانیزم توسعه صنعتی و فرهنگ خاص آن در ایران

از: دکتر حسین عظیمی استاد دانشگاه

*تهیه و تدوین استراتژی توسعه صنعتی بدون آگاهی از روند صنعتی شدن و توسعه یافتن کشورهای جهان و بدون شناخت مفاهیمی چون توسعه یافتگی، توسعه نیافتگی، صنعت و صنعتی شدن، سلطه و وابستگی، نمی‌تواند آثار و نتایج مطلوب خود را ببار آورد. دراین راستا همچنین باید روند ایجاد صنعت درایران و استراتژی توسعه صنعتی کشور دررژیم گذشته بطور دقیق مورد ارزیابی قرار بگیرد تا در پرتو جمع‌بندی از ضعف‌ها و اشتباهات گذشته و با توجه به نیازها و امکانات موجود درجامعه اهداف اقتصادی کشورشناسایی واعلام گردد. درمطلب زیرکه توسط آقای دکتر عظیمی استاد دانشگاه تدوین شده است محورهای فوق‌الذکر دقیقا مورد بحث و بررسی قرار گرفته است که ذیلا از نظر خوانندگان عزیز می‌گذرد.*

***

برای درک موضوع صنعت و صنعتی شدن باید ابتدا مساله را در حوزه وسیعتری از نظر محتوایی و جهانی مورد مطالعه قرار داد و مقولاتی از قبیل توسعه یافتگی و عقب‌ماندگی را در رابطه با آن در نظر داشت. البته بررسی این مقولات احتیاج به بحثهای مفصلی دارد که در اینجا قصد پرداختن وسیع به آنها را نداریم بلکه آنچه که موردنظر است این است که به این مقولات در رابطه با بخش صنعت اشاراتی داشته باشیم تا موضوع روشن‌تر شود.

اولین نکته این است که از نظر تاریخی مفهوم صنعتی شدن و صنعت برمفهوم توسعه مقدم است. یعنی در تجربه تاریخی دنیا در ابتدا انقلاب صنعتی اتفاق افتاده است و بعضی کشورها صنعتی شده‌اند، بعد آنها با صنعتی شدن فاصله خودشان را از سایر کشورها زیادتر کرده‌اند و بافت اقتصادی و اجتماعی آنها و سایر کشورها از یکدیگر متمایز و متفاوت شده است و همراه با این تفاوت‌ها بتدریج کشورهایی که در آنها انقلاب صنعتی اتفاق افتاده و آنرا با موفقیت پشت سر گذاشته‌اند و در شرایط مساعد جهانی هم بوده‌اند به پیشرفتهای بیشتر صنعتی و اجتماعی نائل شده و لقب توسعه یافته را به خود اختصاص داده‌اند. طبیعتا در مقابل کشورهای توسعه یافته دسته دیگری قرار گرفتند که عمدتا صنعتی نبودند و فرهنگ صنعتی و سازماندهی صنعتی در آنها نبوده و از انقلاب صنعتی هم بازمانده بودند. اینها به کشورهای توسعه نیافته ملقب شدند. البته در ادبیات اقتصادی بتدریج برای کشورهای توسعه نیافته و توسعه یافته عناوین دیگری هم بکار گرفته شده است ولی همه این عناوین در محتوی یکسان هستند (اصطلاحاتی مثل کم توسعه یافته و در حال توسعه که بجای توسعه نیافته بکار رفته است و اصطلاحاتی از قبیل کشورهای پیشرفته و یا صنعتی شده که بجای کشورهای توسعه یافته بکار گرفته می شود.) بهرحال کشورهای جهان عمدتا شامل همین دو مقوله توسعه یافتگی و توسعه نیافتگی می شوند.

در همین رابطه تئوریهای مختلفی نیز مطرح شده است که اساسی‌ترین آنها طرح مساله سلطه و وابستگی را در هسته اصلی بررسی‌های خود قرار می دهد. بطور خلاصه اصطلاحات صنعتی شدن، صنعت، توسعه یافتگی، توسعه نیافتگی، سلطه و وابستگی همگی در حقیقت در بطن یک مجموعه واحد قابل درک و فهم هستند و با یکدیگر ارتباط ارگانیک و درون را دارند. لذا در رابطه با این مقولات کلی و در رابطه با بحث صنعتی شدن در ایران باید دقت نمود که مفهوم صنعتی شدن دارای پیوندهای عمیق و ریشه‌ای با مفهوم توسعه اقتصادی است و مطالعه هر یک از این مقولات بدون مطالعه مقوله دیگر مطالعه ناقصی خواهد بود و ابعاد مساله را آن طور که باید روشن نخواهد کرد.

نکتهٔ دیگر اینکه مساله صنعتی شدن و توسعه ارتباط مستقیمی با مساله وابستگی و سلطه اقتصادی دارد. به عبارت دیگر صنعتی شدن با مبحث رها شدن از وابستگی و یا سلطه برکشورهای جهان سوم ارتباط مستقیم و تنگاتنگی دارد و بالاخره سومین نکته‌ای که در این بحث باید مورد توجه قرار گیرد این است که صنعتی شدن، توسعه یافتن عقب ماندن، دچار وابستگی شدن و رها شدن از وابستگی، همه اینها مقولاتی پویا و دینامیک هستند به این معنی که اولا: در لحظه‌ای از زمان اتفاق نمی‌افتند بلکه حاصل یک پروسه و روند طولانی در تحولات یک جامعه هستند و ثانیا: از مکانیزمهای بسیار پیچیده‌ای هم برخوردار هستند و در صورتی که این مکانیزمها را نشناسیم دچار ساده‌اندیشی خواهیم شد.

## ساده اندیشی در درک مقوله توسعه صنعتی

در همین جا بی مناسبت نیست که به چند نمونه از این ساده‌اندیشی‌ها که شناختن آنها مفهوم صنعتی شدن را روشن‌تر می کند اشاره شود:

یکی از این ساده اندیشی‌ها این است که معمولا صاحب صنعت شدن را با صنعتی شدن یکی می‌شمارند. مثلا عده‌ای تصور می‌کنند که اگر در شهری تعدادی کارخانه ایجاد شود که براساس نظم معینی و با استفاده از ابزار و تجهیزات و نیروی انسانی و سازماندهی خاصی مواد اولیه را بگیرند و مثلا از مواد واسطه‌ای استفاده کرده و آنها را تبدیل به کالاهای مصرفی یا سرمایه‌ای بکنند این شهر صنعتی شده است. اما با توجه به بحث اولیه ما که اشاره شد صنعتی شدن یک روند پویا و بلند مدتی است

، نمی توان به سادگی گفت که چون این شهر، «صاحب صنعت» شده پس «صنعتی» هم شده است. زیرا علاوه برصاحب صنعت شدن باید اتفاقات دیگری هم درشهر بیفتد، مثلا نوع روابط تولیدی، فرهنگی و تفکرات اقتصادی مردم و نحوه نگرش به کار و غیره درجامعه نیز باید تغییر کند تا

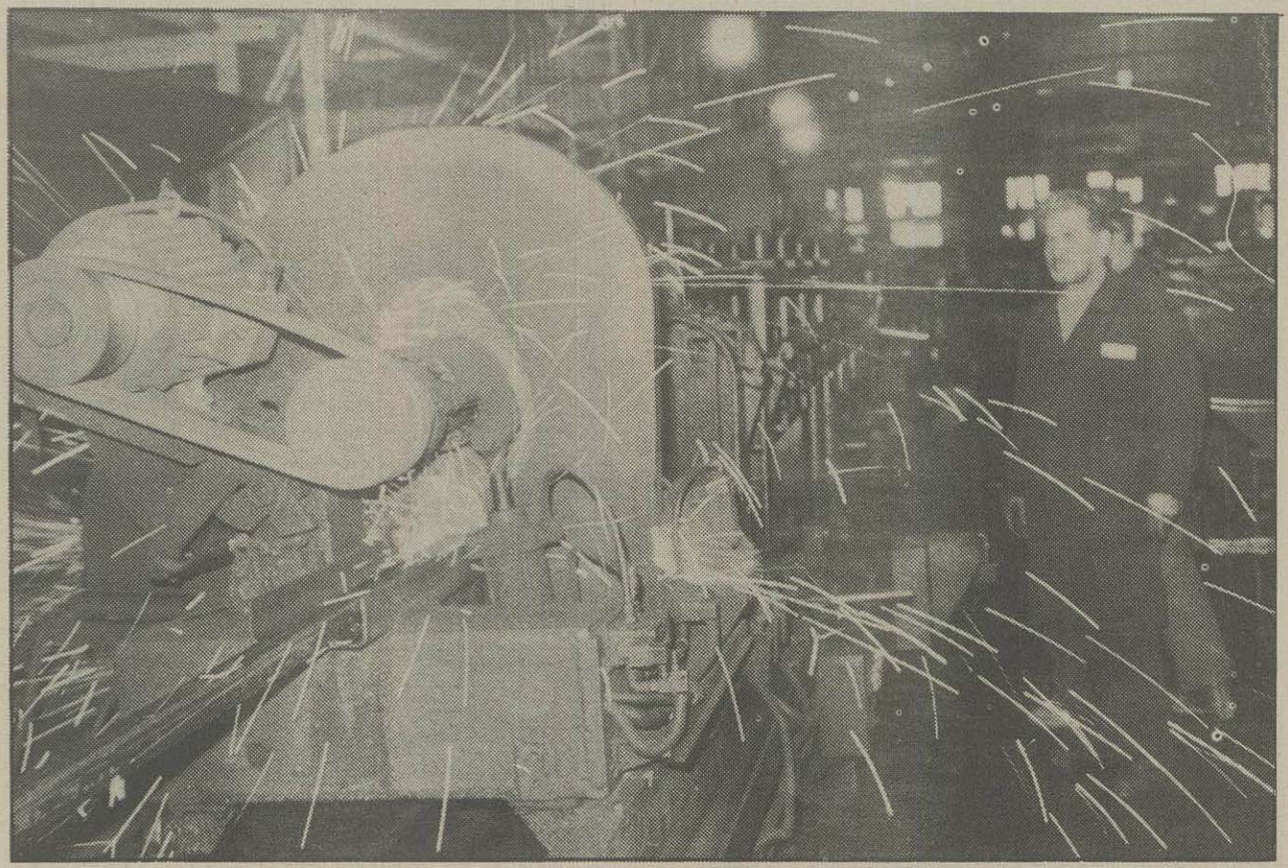

> * از نظر تاریخی مفهوم صنعتی شدن و صنعت برمفهوم توسعه مقدم است. یعنی در تجربه تاریخی دنیا در ابتدا انقلاب صنعتی اتفاق افتاده است و بعضی از کشورها صنعتی شده‌اند بعد آنها با صنعتی شدن فاصله خودشان را از سایر کشورها زیادتر کرده‌اند.
> * در رابطه با بحث صنعتی شدن در ایران باید دقت نمود که مفهوم صنعتی شدن دارای پیوندهای عمیق و ریشه‌ای با مفهوم توسعه اقتصادی است و مطالعه هریک ازاین مقولات بدون بررسی مقوله دیگر مطالعه ناقصی خواهد بود.

بتوانیم بگوئیم این شهر صنعتی شده است و خلاصه باید گفت که برای صنعتی شدن کافی نیست که فقط صنعت داشته باشیم بلکه باید فرهنگ البته مناسب صنعتی را به دست آوریم که از جمله ویژگیهای آن این است که یک نوع نظم خاص زمانی برفعالیتهایمان حاکم شود و این نظم را همه بپذیرند. مثلا باید تعداد مشخصی کارگر در راس ساعت مشخصی به کار مشخصی بپردازند و درساعت مشخصی دست از کار بکشند، و در طول این مدت کار، فعالیتهای مشخص و منظمی را انجام بدهند. یا مثلا نظام حسابداری ویژه ای پذیرفته شود، مکانیزمهای تصمیم گیری براساس ضوابط مشخصی عمل بکند و نحوه کارهیات مدیره، ارتباط هیات مدیره با سهامداران، ارتباط مدیر عامل با سهامداران و مساله نظارت برکارها همگی درداخل آن فرهنگ صنعتی با نظم خاصی تنظیم شود. صنعت همچنین با نحوه توزیع درآمد و ثروت دریک کشور ارتباط مستقیمی دارد و مثلا بنظر می رسد که اگر توزیع درآمد درکشورهائی مانند ایران بسیار نامتعادل باشد علی الاصول فعالیت صنعتی نمی تواند رشد سالم و قابل توجهی داشته باشد.

همین نمونه های ساده را اگر با وضعیت کشاورزی سنتی مقایسه کنیم روشن می شود که موقعیت صنعت با کشاورزی تفاوت های زیادی دارد. مثلا این مساله که کارگرها همه کارگرها دریک ساعت معینی شروع به کار بکنند درکشاورزی سنتی آن طوری که باید معنی ندارد. و یا الگوهای حسابداری و غیره که دربخش صنعت مطرح است دربخش کشاورزی به آن صورت قابل طرح نمی باشد. درهمین جا باید تاکید کرد که درعین حال کشاورزی در مقابل صنعت نیست که این هم خودش یکی از ساده اندیشی هایی است که وجود دارد. وقتی از صنعت صحبت می شود عده ای تصور می کنند که صنعت چیزی درمقابل کشاورزی است و کشوری که مثلا صنعتی است دیگر کشاورزی نیست درحالی که واقعا اینطور نیست. اگر صنعتی شدن به مفهوم داشتن چند کارخانه باشد طبیعی است که صنعت درمقابل کشاورزی قرار می گیرد ولی اگر صنعتی شدن به مفهوم داشتن همان سازماندهی، فرهنگ، تکنولوژی، و آن مکانیزمها باشد دیگر کشاورزی وصنعت درمقابل یکدیگر نیستند بلکه ممکن است کشوری عمده فعالیتهایش درزمینه کشاورزی باشد ولی این فعالیتها را بصورت صنعتی انجام بدهد که به اصطلاح انرا کشاورزی صنعتی گویند. به عبارت دیگر کشاورزی هم اگر بخواهد بصورت پیشرفته و با وسایل مدرن عمل بکند باید درمتن یک فرهنگ صنعتی رشد نماید.

نکته دیگری که بازدرهمین جا مطرح است دیدی است، که جامعه ممکن است نسبت به تکنولوژی داشته باشد. عده ای معمولا تکنولوژی را درمفهوم بسیار ساده ای درحد ماشین آلات و ابزار خلاصه می کنند و از تکنولوژی پیچیده این را می فهمند که مثلا ماشین آلات پیچیده تر بکار گرفته شود. درحالی که واقعا اگر از درون یک فرهنگ صنعتی به این مقوله نگاه کنیم مساله این نیست. تکنولوژی مجموعه ای از عوامل است که یک جزء آنها ابزار است ولی روش بکار گرفتن آن ابزار در درون این تکنولوژی یک سازماندهی وسیعتری را در بر می گیرد. دراین رابطه ساده اندیشیهای دیگری نیز وجود دارد که چون بحث ما در رابطه با این مساله نیست از تفصیل آنها خودداری می کنیم.

## صنعتی شدن پاسخ به ضرورتهای اجتماعی است

در رابطه با توسعه صنعتی باید به این نکته اساسی نیز توجه داشته باشیم که صنعت به دنبال هوی و هوس افراد به وجود نیامده بلکه ضرورتهایی وجود داشته است که مردم را درگوشه و کنار دنیا به تفکر و عمل واداشته و نتیجه تفکر و عمل آنها دریک مقطع خاص زمانی منجر به ایجاد صنعت و پیمودن روند صنعتی شدن شده است. بنابراین اگر صنعتی ایجاد شده ولی بعد به شیوه مناسبی از آن استفاده نشده است نباید ما را برآن دارد تا قضاوت کنیم که اساسا صنعت خوب نیست و بداست چراکه صنعت نتیجه تفکر و عمل انسان در مواجهه با یک سری ضرورتها در یک دوره زمانی خاص است. این مساله آن قدر مهم است که باید دراینجا به یکی از بینشهایی که درصدد تحلیل تغییر و تحولات جوامع است و تاحدی هم بینش معتبری می‌باشد اشاره ای بکنیم. دراین بینش اینطور بیان می شود که تاریخ بشر را می توان به چند دوره بسیار محدود طبقه بندی کرد. دوره ماقبل کشاورزی، دوره کشاورزی، دوره صنعتی و دوره فراسوی صنعت (مرحله بعد از صنعت). هریک از این دوره ها قرنها بطول انجامیده و در هر دوره نیز تغییراتی درزندگی بشر حاصل شده است ولی تا زمانی که بشر به یک دستاورد مشخص درزمینه افزایش تولید اقتصادی نرسیده است نتوانسته تغییراساسی در دوران تحولی زندگی‌اش بدهد.

مثلا انسان سالها و قرنها در جامعه ماقبل کشاورزی زندگی کرده است ولی در آن دوره به اجبار باید به دنبال غذای خودش حرکت می کرده است حالا یا بصورت شکار یا بصورت جمع آوری میوه و بهر صورت دیگر. یعنی انسان سالها با یک بازدهی بسیار پایین مشغول بکار بوده است ولی از روزی که کشاورزی کشف می شود و بشر می تواند در یک جایی بنشیند و محصولش را درانجا بکارد و انبار بکند الگوی زندگی‌اش عوض می شود. روستا، شهر و اجتماعات بزرگتر به وجود می آید. حالا از این زمان تا وقتی که انقلاب صنعتی اتفاق می افتد زندگی بشر از لحاظ ماهوی تغییر عمده‌ای نمی کند فقط همین نحوه و الگوی زندگی گسترش می یابد اما وقتی بشر وارد دنیای صنعتی می شود یکدفعه با انقلاب صنعتی تولید خودش را چندین و چند صد برابر افزایش می دهد. از اینجا برای بشر امکان رشد سریع جمعیت به وجود می آید، ارتباطات وسیع می شود وساعات فراغت، بسیار بالا می رود و بشر می تواند به کارهای فرهنگی بپردازد و بسیاری از مقولات دیگر که همراه با این تغییر و تحول مطرح می شود. لذا در نهایت می بینیم که این ضرورتها که از یکطرف به کشف کشاورزی و یا صنعت منجر می شود ناشی از یک پروسه تکاملی در جریان تغییر و تحولات زندگی اجتماعی بشر است و در نهایت هم باید توجه داشت که درجه آزادی انسانها هم در کلیت خودش بهمین توسعه ارتباط دارد. انسان وقتی کشاورزی را نمی شناسد طبیعتا آزادی محدوی دارد زیرا اغلب اوقات باید به دنبال غذا به نقاط مختلف برود ولی از روزی که کشاورزی را کشف می کند می تواند در یک جا بنشیند و ازادی عمل بیشتری به دست می آورد.

بقیه در صفحه بعد

بقیه از صفحه قبل

این آزادی به دنبال آگاهی بشر بر طبیعت فرصتهای (بالقوهٔ) زیادی را برای تعالی روح و تکامل معنوی وی به وجود می آورد که در دوره های قبلی بهیچ وجه وجود نداشته است.

## صنعتی شدن ایران

حالا با توجه به بحثهای مقدماتی فوق می توانیم مساله صنعتی شدن در ایران را مورد بررسی قرار دهیم. با توجه به اینکه صنعتی شدن در یک پروسه پویا و بلند مدت عملی می شود، طبیعی است اولین نکته مهمی که باید به آن دقت کنیم این است که ما شروع کننده پروسه صنعتی شدن در دنیا نبوده ایم و انقلاب صنعتی در گوشه دیگری از دنیا اتفاق افتاده است (حالا به دلایل این مساله که چرا انقلاب صنعتی در ابتدای کار در اروپا اتفاق افتاده است کاری نداریم) و بهرحال این واقعیت را می دانیم که ما در این رابطه پیشرو نبوده ایم. این مساله بخودی خود مارا در گروه کشورهایی قرار می دهد که بهرحال باید دنباله رو و پیرو این راه باشیم. یعنی ما باید در دنبال این راه حرکت می کردیم و دنباله روی در حقیقت خود بخود نوعی وابستگی را به وجود می آورد. بنابراین اولین نکته این است که که بهرحال در پروسه صنعتی شدن همه جوامعی که دنباله رو جامعه دیگری می شوند نطفه وابستگی وجود دارد و ایران هم یکی از این کشورها است که شروع کننده صنعت نیست و باید دنباله راهی که در جهان شروع شده است را بگیرد و به یک مفهومی تقلید بکند. حالا کار نداریم که تقلید سازنده است یا غیر سازنده، مثبت است یا منفی ولی بهرحال عمل ما تقلید و نوعی دنباله روی است. پس صنعتی شدن و ایجاد صنعت در کشور ما با این زمینه اصلی شروع می شود. یعنی در ابتدای این حرکت بهرحال نطفه وابستگی وجود دارد و این ضرورتی بوده که هیچ کسی نمی توانسته جلوی آن را بگیرد. مشکلی که بعداز این مرحله پیش امده است و در حقیقت ما خودمان آن را اضافه کرده‌ایم این بوده است که در این دنباله روی روش صحیحی را بکار نگرفته‌ایم و این مساله طبیعتاً این وابستگی را که در نطفه و بطن صنعتی شدن ما وجود داشته تقویت نموده و انرا تشدید کرده است. بطوری که صنایعی در کشور ما ایجاد شده که از نظر مواد اولیه، تکنولوژی، دانش، آگاهیهای فنی، نیروی انسانی و قطعات، وابسته به خارج هستند. در اینجا باید اشاره بکنیم که در اوایل مرحله صنعتی شدن کشوراقداماتی توسط تعدادی ازسرمایه داران داخلی در ایران شروع شد که سعی کردند در ابتدا صنایع مستقلی را در کشور پایه گذاری کنند که هنوز هم باقیمانده‌هایی از آنها وجود دارد. مثلاً قرار بوده است که سالها قبل و توسط سرمایه داران داخلی صنعت ذوب آهن در شمال ایران تاسیس بشود که حتی قسمتی از خط راه اهن مربوط به آن هم کشیده شد و الان آثار و بقایایی از ان باقی است. ولی بهرحال این فعالیتها به دلایل مختلف که عمدتاً به دلیل وضعیت بد اقتصادی ـ اجتماعی و سیاسی کشور بود نتوانست به جایی برسد. سپس انقلاب مشروطیت اتفاق افتاد و قبل از انکه این انقلاب بتواند از نظر اقتصادی به جایی برسد جنگ اول جهانی شروع شد.

پس از جنگ اقدامات پراکنده‌ای در جهت ایجاد صنعت شروع و کارخانه‌هایی تاسیس شد که باز هم این روند در بطن مسائل سیاسی ـ اقتصادی آن زمان نمی تواند رشد چندانی بکند. بعد از آن جنگ دوم جهانی شروع می‌شود. درهم ریختگی مسائل ناشی از این جنگ نیز باعث می‌شود که روند تاسیس کارخانه‌ها و ایجاد صنعت در ایران رشد نکند. بعد هم قضایای مربوط به نفت و ملی شدن آن به وجود می‌آید. نهایتاً می‌بینیم که پروسه ایجاد صنعت در کشور یک روند بی‌نظم و پراکنده‌ای را طی می‌کند و بر اساس ضرورتهایی که پیش می‌اید گاهی کارخانه‌هایی ایجاد می‌شود و همراه با خودش نیروی انسانی متخصص و محدودی را در کشور به وجود می‌آورد. این روند تا سال ۱۳۴۰ ادامه دارد. دوره‌ای که از سال ۱۳۴۰ آغاز می‌شود و تا پیروزی انقلاب ادامه دارد یک دوره مشخصی را تشکیل می‌دهد. در این مرحله ایجاد صنعت و روند صنعتی شدن کشور بطور مشخص‌تری دنبال می‌شود. جامعه بهرحال نیات مشخصی را در چهارچوب نظام سیاسی اقتصادی خاصی پیدا می‌کند و فرصت ۱۰ تا ۱۵ ساله‌ای پیدا می‌شود که در این فرصت بطور مشخص مساله صنعت و صنعتی شدن دنبال شود.

## الگوی توسعه اقتصادی کشور در رژیم گذشته

همان طور که گفتیم نمی‌توانیم صنعتی شدن کشور را در این مرحله جدا از الگوی توسعه و خصوصیات اقتصادی کشور تحلیل کنیم. از این رو بد نیست که به الگوی توسعه اقتصادی کشور در این دوره نیز اشاره‌ای بشود. الگویی که در این دوره پذیرفته می‌شود اساس کارش بر این است که با توجه به مسائل متعدد که مهمترین آنها ارتباط ما با جامعه پیشرفته‌تر تکنیکی بوده است و به ویژه در رابطه با عدم کارایی نسبی تولید اقتصادی در جامعه قدمهای بلندی در جهت پذیرفتن اصول و مبانی ارزشی جوامع خارجی بخصوص غرب برداشته شود. لذا در این مرحله صریحا اعلام می‌شود که باید مدرن بود و حتی واژه‌ها طوری بکار می‌رود که اصطلاح قدیمی به معنای چیزی که بدرد نمی‌خورد بکار می‌رود و واژه نو به معنای شرایط و مرحله بهتر معرفی می‌شود. در حالی که این اصطلاحات قبلا به این حالت بکار برده نمی‌شد و در این سالها اینطور مطرح می‌شود که باید تمام چیزهای گذشته را کنار بگذاریم و از نو شروع بکنیم و برای شروع هم باید از مسائلی که در غرب اتفاق افتاده است پیروی کنیم. این نوع برخورد بخصوص در میان سیاست گذاران جامعه بسیار شایع و رایج بوده است. بطوری که در این اواخر حتی شکل زندگی، الگوی مصرف و نوع لباس، نحوه بیان مسائل و... این گروه نیز کاملاً تطبیق با الگوی موجود در جوامع غربی می‌شود. این نحوه نگرش بخصوص بعد از افزایش درامدهای نفتی باعث شد که در حوزه اقتصادی الگو و استراتژی توسعه مشخصی برای کشور در نظر گرفته بشود. البته اینطور نبود که این الگو مشخصاً در مرکز خاصی و در زمان بخصوصی تدوین گردد ولی در جریان عمل وقتی انسان مطالعه می‌کند می‌بیند که عملاً این الگو بکار گرفته شده است. مبانی این الگو عبارتند از: اولاً این الگو به عنوان مبنا می‌پذیرد که اکثریت اقشار جامعه ازفرهنگی برخوردارندکه باتوسعه نامتناسب است وچون این مساله پذیرفته می‌شود نتیجه عملی‌ای که گرفته می‌شود این است که طرح مشارکت مردم در توسعه بی‌معنی است و لذا باید تحول از بالا صورت پذیرد و لذا یکی از ویژگیهای این الگو این است که به مشارکت مردم در امر توسعه بهای لازم داده نمی شود.

ثانیا: باتوجه به اینکه نگرش موجود به طرف غرب متمایل است لذاهمواره درتمام مسائل تاکید می‌شود که توسعه فقط با انجام سرمایه گذاری هنگفت دردوره زمانی کوتاه و استفاده از تکنولوژی پیشرفته صورت پذیر است. به عبارت دیگر عوامل مادی توسعه، عوامل تعیین کننده هستند و درعین حال باید بخشهایی پیدا بشود که قطبهای توسعه بشوند و سایر بخشها را به دنبال خود بکشند. ثالثا: توسعه را اساسا به معنای صاحب صنعت شدن جامعه می‌انگارد و صحبت از این می‌شود که باید ایجاد صنایع مورد تاکید قرار بگیرد و نیروی انسانی کارگذار صنایع نیز تربیت شده و بکار گرفته شود. نهایتا با توجه به دیدگاههای فوق این سئوال مطرح می‌شود که چگونه باید صنعتی بشویم؟ برای این کار راههای مختلفی وجود داشته و دارد. یک راه این بوده که ما از صنایع سنگین شروع بکنیم و بعد روی کالاهای واسطه‌ای برویم و یک راه این که برعکس از کالاهای مصرفی شروع کنیم و بعد بطرف صنایع واسطه‌ای وسنگین برویم. البته جریان طبیعی صاحب صنعت شدن درهرکشور بدین صورت بوده که بیشتر روی صنایع مصرفی تکیه می‌شود، چون نیاز مردم دراین زمینه بیشتر است ولی درعین حال هیچ وقت دریک جریان طبیعی اینطور نیست که فقط صنعت مصرفی وجود داشته باشد و صنایع واسطه‌ای و سرمایه‌ای وجود نداشته باشند چون صنایع مصرفی به اجبار احتیاج به وسایل و ابزار کار و ماشین آلات دارند و لذا معمولا دریک حالت طبیعی صنایع مصرفی و صنایع واسطه‌ای و صنایع سرمایه ای درکنار هم پیش می‌روند، منتهی چیزی که مهم است مساله تکیه برروی یک قسمت و تشخیص چگونگی پرداختن به این مساله است.

* صنعتی شدن، توسعه یافتن، عقب ماندن، دچار وابستگی شدن و رها شدن از وابستگی همه اینها مقولاتی پویا و دینامیک هستند و در لحظه‌ای از زمان اتفاق نمی‌افتند بلکه حاصل یک پروسه و روند طولانی در تحولات یک جامعه هستند.

* اگر صنعتی شدن به معنای سازماندهی، فرهنگ و تکنولوژی باشد، دیگر کشاورزی و صنعت در مقابل یکدیگر نیستند. بلکه ممکن است کشوری عمده فعالیتهایش در زمینه کشاورزی باشد ولی این فعالیتها را بصورت صنعتی انجام بدهد.

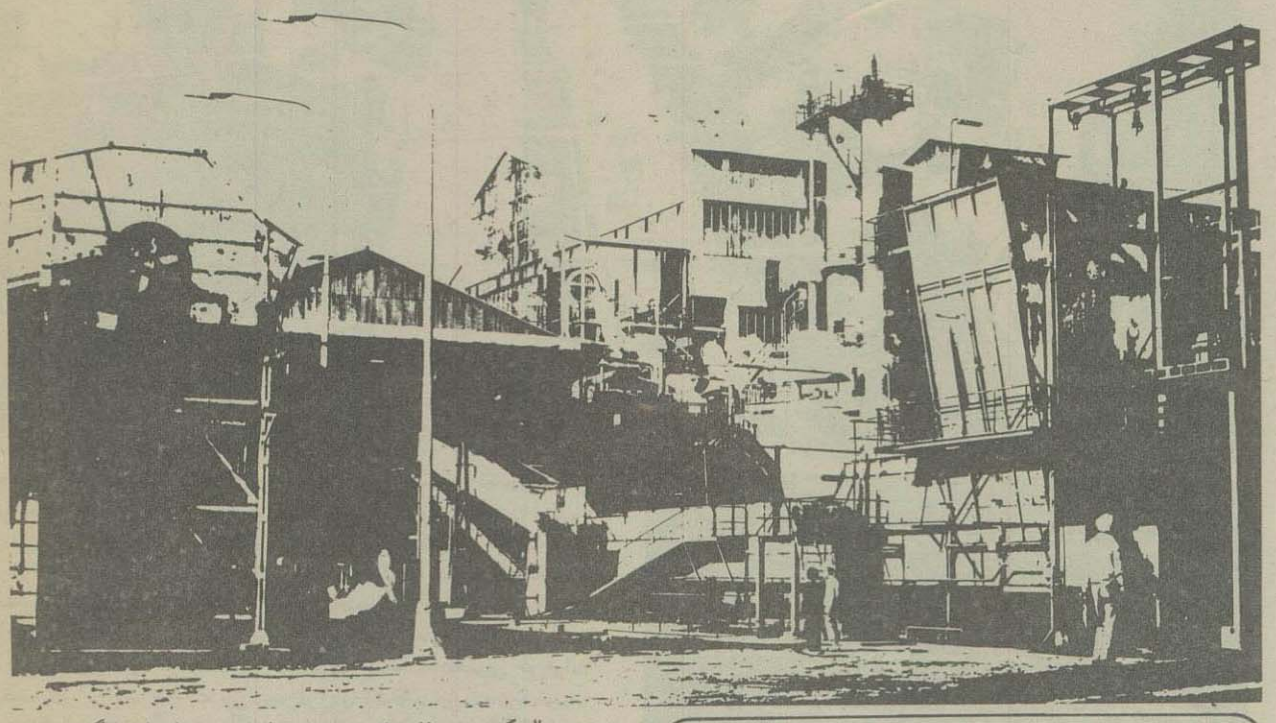

* برای صنعتی شدن کافی نیست که فقط صنعت داشته باشیم بلکه باید فرهنگ مناسب صنعتی را نیز به دست آوریم.
* صنعت با نحوه توزیع درآمد و ثروت ارتباط مستقیمی دارد. مثلا بنظر می‌رسد که اگر الگوی توزیع و درآمد در کشورهایی مانند ایران بسیار نامتعادل باشد، علی الاصول فعالیت صنعتی نمی‌تواند رشد سالم و قابل توجهی داشته باشد.
* تکنولوژی مجموعه‌ای از عوامل است که تنها یک جزء آنها ابزار است.

درسالهای بعداز ۱۳۴۰ استراتژی ای که درایران پیش گرفته می‌شود این است که بازار بزرگی درداخل کشور برای مصرف محصولات صنعتی ایجاد شود که عمدتا متکی به وارداتی که از طریق نفت تامین می‌شود باشد و درمرحله بعد صنایعی ایجاد شود که به تولید کالاهایی که بازار آنها قبلا در کشور فراهم شده است بپردازند

لذا این صنایع درحقیقت جایگزین واردات و بخصوص واردات کالاهای مصرفی می‌شود و قرار می‌شود که بعداز این مرحله وارد مرحله دیگری بشویم که درانجا صنایع مصرفی موجود توانسته اند نیازهای بازار را براورده نمایند و حالا مواد و کالاهای واسطه صنعتی مورد نیاز است و لذا دراینجا باید صنایعی ایجاد شود که کالاهای واسطه‌ای را برای صنایع مصرفی تولید کند و بالاخره درنهایت وارد حوزه فعالیت درزمینه تولید ابزار و ماشین آلات بشویم تا این پروسه نهایتا ما را به یک جریان صنعتی شدن کامل برساند که هم کالاهای مصرفی تولید کنیم و هم کالاهای واسطه‌ای و سرمایه‌ای و ماشین آلات.

بالاخره عامل بعدی دراستراتژی توسعه کشور این بوده است که با توجه به عدم تکیه برمشارکت اقشار وسیع مردم عوامل محرکه توسعه یا بخش خصوصی که شامل اقشار محدود مردم می‌شده است بوده یا دولت و بنابراین این الگو ازیکطرف مستلزم وجود الگوئی نامتعادل از توزیع درآمدو ثروت بوده و از طرف دیگر دولتی شدن اقتصاد را هم به دنبال داشته است

درعین حال که بخش خصوصی هم جای خودش را دراین الگو پذیرفته است. پی گیری این استراتژی مسائل مختلفی را مطرح می کند که از جمله عبارتند از توسعه و گسترش بسیار سریع شهر نشینی، به وجود آمدن اختلاف طبقاتی که نتیجه بالا رفتن درآمد جامعه والگوی نامتعادل توزیع درآمد و ثروت بوده وگسترش شدید ووسیع تشکیلات دولتی و.. که همه این پارامترها به دنبال استراتژی فوق مطرح می‌شوند. البته قسمتی از این الگو قبل از انقلاب عملی شد که این قسمت حقیقتا همان مراحل اول و دوم بود یعنی ما بازار وسیع وارداتی ایجاد کردیم و مقداری صنایع تولید کننده کالاهای مصرفی ایجاد نمودیم و درمواردی هم درزمینه تولید کالاهای واسطه ای و ماشین آلات کارهایی شروع شد.

## اشکالات استراتژی توسعه رژیم گذشته

دراینجا بحثی که باید شکافته شود این است که اگر انقلاب اتفاق نمی‌افتاد آیا این استراتژی درنهایت می‌توانست پیروز شود و به هدف نهایی خود برسد و ایران را صنعتی بکند یا نه؟ البته جواب قطعی دادن به این مسئله کار ساده‌ای نیست ولی این بحث از این نظر مهم است که به ما کمک می‌کند تا به این سوال که درحال حاضر «چه باید بکنیم» جواب روشن تری بدهیم. دراینجا یک نظریه این است که این استراتژی درمجموع مورد قبول بوده و استراتژی صحیح و اصولی ای است و دردرون خودش ضعفهای عمده‌ای ندارد و اگر قبل از انقلاب عمل نشده است بعداز پیروزی انقلاب می‌توان آن را سالم کرد وادامه داد وبه نتیجه رسید. لذابا توجه به‌وجود این نوع نظریات بنظر می‌رسد که درحال حاضر تحلیل این استراتژی درشرایط فعلی بسیار مهم و ضروری است.

بنظر ما این استراتژی در درون خودش یک سری مشکلاتی دارد. اولین مشکل این است که برای یک دوره زمانی نسبتا قابل توجه وابستگی کشور را تشدید می‌کند. یعنی عملا ما دریک مرحله، قبل ازاین که اصولا صنعت در کشور پا بگیرد مقداری کالاهایمصرفی را وارد کشور می‌کنیم. دراینجا دریک حدی وابسته به دنیای خارج هستیم. یعنی قبل ازاجرای این استراتژی یک سری از کالاهایی را که می‌خواهیم مصرف کنیم و خودمان نمی‌توانیم آنها را تولید کنیم از خارج می آوریم پس در اینجا مصرف جامعه وابسته به خارج است. اماحالا اگر این استراتژی رادنبال کنیم اولین مساله‌ای که اتفاق می‌افتد این است که جلوی واردات کالاهای مصرفی گرفته می‌شود و درمقابل، صنایعی درداخل ایجاد می‌شود که این کالاهای مصرفی را تولید بکنند. یعنی دیگر کالاهای مصرفی را از خارج وارد نمی‌کنیم. دراینجا ظاهرا به نظر می‌رسد که وابستگی کم شده است ولی درعمل می‌بینیم که خود این صنایع برای مواد اولیه، ماشین آلات، دانش های فنی و دربعضی موارد نیروی انسانی به خارج وابسته هستند. پس ما دراینجا یک نوعی از وابستگی را به یک نوع دیگر تبدیل کرده‌ایم. درمرحله اول یعنی قبل از تاسیس صنعت به کالای مصرفی وابستگی

بقیه در صفحه بعد

# بررسی مکانیزم توسعه صنعتی و فرهنگ خاص آن در ایران

بقیه از صفحه قبل

داشتیم و مصرف ما وابسته بود ولی درمرحله دوم تولیدمان وابسته می‌شود.
یعنی اگر در مرحله اول مثلا مشکل ارزی داشتیم وضعیت به این صورت می‌شد که نمی‌توانستیم یك سری ازکالاهای مصرفی را وارد کنیم و نهایتا مصرف‌مان دچار محدودیت می‌شد ولی در مرحله دوم که این صنایع ایجاد شدند اگر دچار محدودیت ارزی بشویم اولین مساله این است که تولید و فعالیت اقتصادی کارخانه‌ها مختل می‌شود. فعالیت تولیدی که مختل شود بیکاری افزایش می‌یابد و نهایتا همان کالاهای مصرفی هم تولید نمی‌شود، پس مصرف هم مختل می‌شود.
یعنی اگر درمرحله اول مصرف مختل می‌شد دراین جا علاوه بر

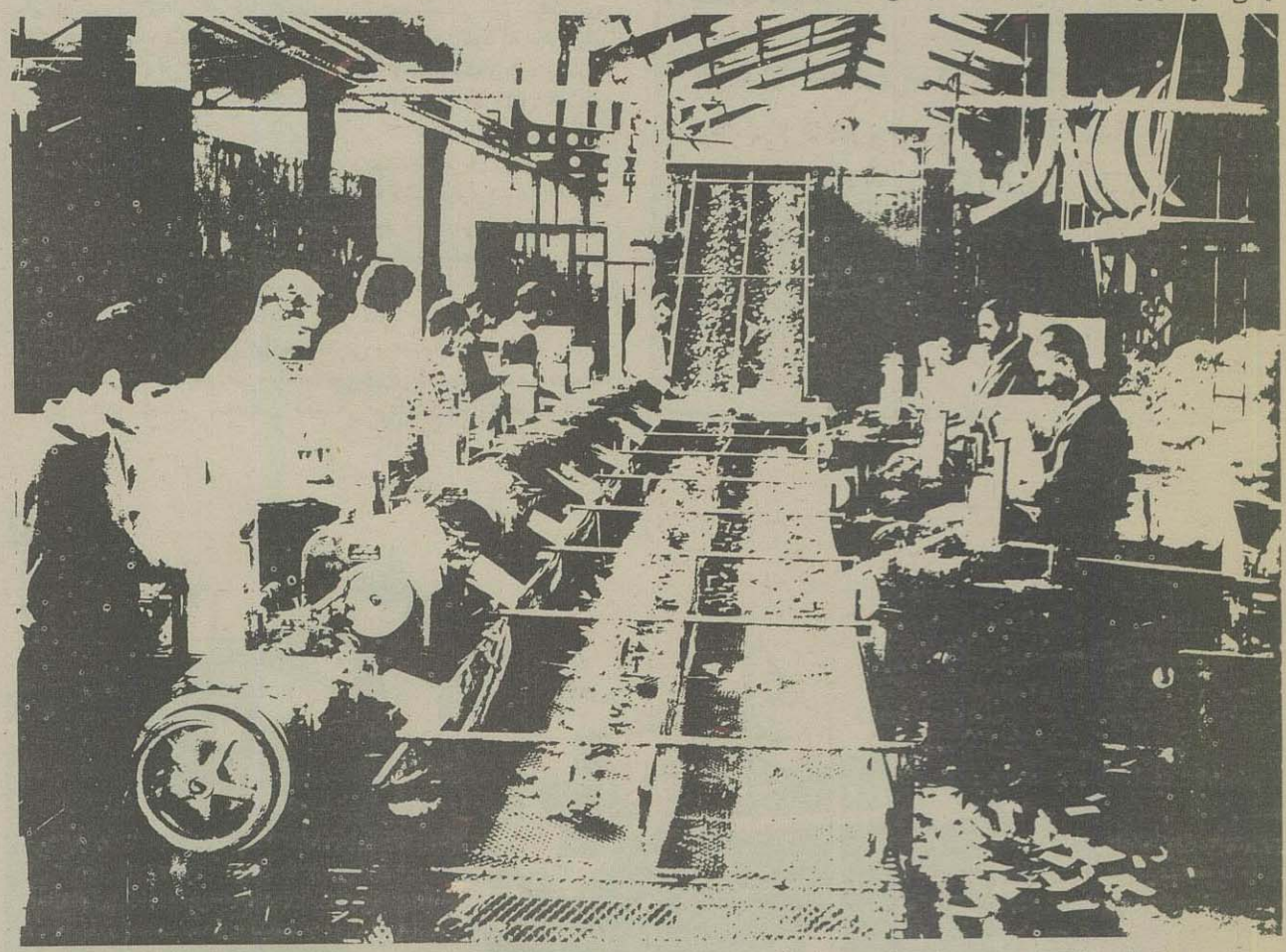

مصرف، هم فعالیت اقتصادی و هم اشتغال درسطح کشور مختل می‌شود. علاوه براین چون پروسه صنعتی شدن، پروسه طولانی ودرازمدتی است این وابستگی چیزی نیست که فکر کنیم مثلا درعرض ۲ سال از بین خواهد رفت. تا زمانی که ما صنایع واسطه‌ای و صنایع ماشین‌آلات این صنایع را ایجاد بکنیم ونیازهای صنایع مصرفی را از این منابع تامین بکنیم تا دیگر نیازی به ارز خارجی نداشته باشند مدت زیادی طول می‌کشد. دراین مدت اتفاقات متعددی می‌تواند بیفتد. بنابراین کشوری که این استراتژی را انتخاب می‌کند باید نسبت به تبدیل این وابستگی این آگاهی را داشته باشد که مسائل سیاسی واجتماعی خاصی نیز دراین میان به او تحمیل خواهد شد.

دومین مساله این است که در بطن این استراتژی علی‌الاصول فراموش کردن کشاورزی نهفته است. به این علت که وقتی ما کالایی را از خارج وارد می‌کنیم عمده واردات معمولا روی کالاهای صنعتی است و وقتی صنایع جایگزین این واردات را می‌خواهیم ایجاد کنیم صنایعی را ایجاد می‌کنیم که جایگزین آن کالاهای وارداتی که عمدتا کالاهای صنعتی هستند بشوند. بنابراین طبیعتا عمده امکانات کشور دراین الگو به اجبار به طرف صنعت می‌رود و قسمت خیلی محدودتری جذب بخش کشاورزی خواهد شد. فراموش کردن کشاورزی بالضروره به معنی فراموش کرن روستاها و فراموش کردن قشر وسیعی از جمعیت کشور است و تاکید برصنعت به مفهوم تاکید برشهرنشینی است ولذا به اجبار دراین راستا فاصله شهر و روستا به مرور زیاد می‌شود. زیاد شدن فاصله شهر وروستا منجر به این می‌شود که وحدت ملت وکشور به گسستگی و جدایی مبدل گردد و از آنجا که ثبات سیاسی واقتصادی درکشور، برای صنعتی شدن بسیار ضروری است این بحث مطرح می‌شود که نظام اجتماعی تا چه حد می‌تواند این شکاف و جدایی بین اقشار ملت راتحمل کند؟ و این بحث مساله بسیار مهمی است که درصورت بیروی از این استراتژی باید به این سئوال پاسخ مناسب داده شود.

وبالاخره مساله مهم دیگر این است که این استراتژی همان طور که اشاره کردیم ضربه‌پذیری اقتصاد رادرمقابل نوساناتی که دربازارجهانی به وجود می‌آید بالا می‌برد. این مشکل بخصوص درمورد کشورهایی مثل ما که به ارز وابسته هستند که آنهم معمولا از یك منبع به دست می‌آید بیشتر احساس می‌شود. بخصوص که معمولا کشورهایی مثل ما کنترلی هم روی منبع ارزی خود ندارند زیرا که اگر مثلا اقتصاد جهانی دچار رکود بشود بدون اینکه

*** صنعت نتیجه تفکر و عمل انسان در مواجهه با یک سری ضرورتها دریک دوره زمانی خاص است. بنابراین اگر صنعتی ایجاد شده ولی بعد به شیوه مناسبی از آن استفاده نشده است نباید مارا برآن دارد تا قضاوت کنیم که اساسا صنعتِ خوب نیست.**

*** جریان طبیعی صاحب صنعت شدن در غالب کشورها بدین صورت بوده که بیشتر روی صنایع مصرفی تکیه شده است چون نیاز مردم دراین زمینه بیشتر است. ولی درعین حال هیچ وقت دریک جریان طبیعی این طور نیست که فقط صنعت مصرفی وجود داشته باشد و صنایع واسطه‌ای و سرمایه‌ای وجود نداشته باشند.**

مادخالتی داشته باشیم تقاضای نفت پایین می‌اید و پایین بودن تقاضای نفت درسطح جهانی طبیعتا به منزله ارز کمتر برای ما محسوب می‌شود و این خود ضربه‌ای به اقتصاد ما وارد خواهد کرد.
بنابراین درحال حاضر بخوبی روشن نیست که حتی اگر انقلاب اتفاق نمی‌افتاد این استراتژی می‌توانست به نتایج پیش‌بینی شده برسد یانه؟ به احتمال قوی آن سرعتی را که داشت نمی‌توانست حفظ کند چون دچار بحران کمبود ارز می‌شد که این مساله مشکلات خاص خودش را پیش می‌آورد. لذا این استراتژی که در دوره قبل انتخاب شد عملا افزایش وابستگی به خارج، بالا بردن میزان ضربه‌پذیری کشور، رکود بخش کشاورزی، اختلاف طبقاتی، زیاد شدن فاصله شهر وروستا، مهاجرت روستائیان به شهرها وبسیاری از مسائل و مشکلاتی که دررژیم قبل شاهد آن بودیم را به دنبال آورد.

## تأسیس صنایع با توجه به امکانات جامعه

از طرفی علاوه بر این مشکلاتی که دردرون این استراتژی نهفته بود، ومسائل دیگری نیز وجود داشت که شتاب حرکت ناسالم اقتصاد کشور را تشدید کرد. یك مقدار از این مسائل به خصایص و برداشتهای کلی جامعه بستگی داشت به عنوان مثال وقتی که این استراتژی درپیش گرفته شد تقریبا فراموش شد که صنعت یك ضرورت است و دریك روند بنا به نیازها و احتیاجات جامعه به وجود می‌آید و لذا درتاسیس وایجاد صنایع نیز این مساله باید درنظر گرفته شود. برای روشن شدن این بحث به عنوان مثال روند پیدایش صنعت چینی‌سازی را مورد بررسی قرار می‌دهیم. ماصنعت چینی‌سازی را مجموعه کارخانه‌هایی تصور کردیم که ایجاد می‌شوند ووسایل چینی تولید می‌کنند و کمتر توجه کردیم که در داخل کشور مثلا یك صنعت سفال کاری وجود دارد که آن هم دارد همان ظرفها و وسائل مورد نیاز خانواده‌ها را می‌سازد و کارخانه چینی‌سازی یك مرحله پیشرفته‌تر همان صنعت سفال کاری است.

درتمام دنیا وضعیت طبیعی ایجاد و رشد صنایع به این صورت بوده است که صنایع داخلی بتدریج به صنایع پیشرفته تر تبدیل شده است و

*** درسالهای بعد از ۱۳۴۰ استراتژی‌ای که در ایران پیش گرفته می‌شود این است که بازار بزرگی در داخل کشور برای مصرف محصولات صنعتی ایجاد شود که عمدتا متکی به وارداتی که از طریق نفت تامین می‌شود باشد و بعد صنایعی ایجاد شود که به تولید کالاهایی که بازار انها در کشور فراهم شده بود بپردازند.**

در مورد مثال ما یعنی صنعت چینی سازی هم وضع بهمین منوال است. طبیعی است که چینی محکمترو مقاوم تر، بهداشتی تر و زیباتر ازفال است واز نظر صنعت هم ازسفال ارزانتر تهیه می شود ولی باید چینی سازی درنتیجه تکامل تدریجی صنعت سفال به وجود می آمد. ولی الان چینی و سفال دومقوله جدا از هم شده‌اند و سفال یك صنعت دستی است و حداقل بعنوان چیزی از گذشته ها تلقی می شود. مادنبال آن نبودیم که آن سفال را تبدیل به چینی بکنیم. دراین مقوله طوری پیش رفتیم که انگار اصلا صنعتی بنام سفال سازی درکشورما وجود ندارد وفقط باید چینی سازی را درکشور تاسیس کنیم. مشابه این مساله دربسیاری از زمینه های دیگر نیز دیده می شود. مثلا ما از خارج بولدوزر آوردیم و از آن استفاده کردیم و دیدیم که این بولدوزر مثلا در عرض یك روز به اندازه پانصد نفر کار می کند و تصمیم گرفتیم که یا آنرا از خارج وارد کنیم و یا درداخل بسازیم. البته این مساله فی نفسه بدنیست ولی اشکال کار دراینجاست که ما اصلا به این مساله توجه نکردیم که آن پدیده‌ای که درقبل همین نقش را منتهی باکارآیی بسیار کمتری بازی می کرده چه بوده است؟ طبیعی است که بولدوزر جز بیل میکانیکی چیز دیگری نیست، یعنی نقشی را که درحقیقت انجام می دهد این است که خاکبرداری انجام داده و زمین تسطیح می کند، یعنی همان کاری که قبلا بابازوو با کمك بیل انجام شده است. و بولدوزر تکامل یافته همان صنعت بیل سازی است که بتدریج با تغییر و تحولاتی که انجام شده گسترش یافته و حالا بولدوزر به وجود آمده است که جای ۵۰۰ نفر کار می کند.

درجامعه ما (بخصوص قشرسیاست گذارش) با آن نگرش کلی که هر چیز کهنه و قدیمی را بدمی دانست طبیعتا درصنعتی شدن هم به این مساله توجه نشد که ما خودمان چه چیزی داریم و چگونه می توانیم آن را متحول بکنیم تا دریك پروسه پویایی به تکنولوژی برسیم بطوری که مال خودمان شده باشد و آنرا بفهمیم. درگذشته ما همه این امکانات را کنار گذاشته‌ایم و از صفر شروع کردیم. تصور کرده‌ایم که هیچ صنعتی نداریم و اگر می خواهیم چینی بسازیم باید برویم یك کارخانه چینی سازی ایجاد کنیم و بعد که کارخانه را آوردیم چون مواد اولیه‌اش را نمی شناختیم و نداشتیم آن را هم از خارج وارد کردیم. مواد واسطه، قطعات یدکی و همه وسایل این کارخانه چون برای ما تازگی داشت و آنهارا نداشتیم و نمی شناختیم و درنتیجه همه را از خارج وارد کردیم و درنتیجه یك مجموعه کاملا وابسته‌ای به وجود آمد. شاید تاحدودی هم این خصیصه ازاینجا ناشی می شد که ما می خواستیم درجریان توسعه خیلی سریع حرکت کنیم. یعنی احساس کرده بودیم که از قافله توسعه جهان خیلی عقب هستیم و باید این مسیر را سریع پیش برویم و بهمین خاطر فکر کردیم که اگر بخواهیم مثلا صنایع سفال سازی را به چینی سازی تبدیل بکنیم چندین سال طول می کشد و لذا بهتر است که مایك دفعه برویم و صنعت چینی سازی را وارد کشور بکنیم و به این مساله دقت نکردیم که این صنایع وقتی یك دفعه وارد کشور شود، درست است که در مدت کوتاهی قابل ارائه و استفاده است ولی چون درداخل جامعه ماجذب نشده و فرهنگ صنعتی لازمه را ایجاد نکرده است عملا زمان بیشتری را نیاز خواهد داشت تا به یك صنعت داخلی در کشور خودما تبدیل شود. همین طور که درعمل هم این مساله را بخوبی دیدیم. یعنی به محض اینکه یك اتفاقی می افتد کارخانه می خوابد چون مواد اولیه و قطعات و سایر مواد مورد نیازش وجود ندارد. ولی اگر این پروسه را قبلا درارتباط بامکانات داخلی شروع کرده بودیم شاید خیلی سریعتر می توانستیم یك صنعت بومی چینی درکشور تاسیس نمائیم و این مساله درهمه مقولات قابل طرح است. به عنوان مثال می توانیم صنعت قالی بافی را نیز مورد بررسی قرار دهیم. الان چه درکشورما و چه درسطح جهان قالی به هر دو صورت دستی و ماشینی تولید می شود. درحال حاضر درکشور ما صنایع قالی بافی با تکنولوژی پیچیده‌ای کار می کنند و درکنار آنها و درهمان منطقه صنعت قالی بافی سنتی باهمان روشهایی که ۱۰۰ یا ۵۰۰ سال پیش عمل می شده وجود دارد. دراینجا به این مساله توجه نشده است که اگر قرار است قالي بافی بصورت یك صنعت نه به عنوان یك هنروجود داشته باشد می شود همان قالی بافی سنتي را رشد داد یعنی فعالیتهای مختلف آنرا جدا نمود و بتدریج آنها را با نیروی میکانیکی به کار انداخت تا دریك پروسه پنج تا ده ساله خود این صنعت تبدیل به یك صنعت بومی قالی بافی که از خودمان بوده و وابستگی نداشته باشد تبدیل شود.

بقیه در صفحه بعد

بقیه از صفحه قبل

بهرحال، این مساله یکی از خصایص عمده‌ای بود که در کلیت فرهنگ نهفته بود و استراتژی صنعتی کشور را تحت تاثیر قرار می‌داد و بطور خلاصه مجموعاً به این وضعیت منجر شد که ما تا قبل از انقلاب، مجموعه وسیع و پیشرفته‌ای از کارخانجات را داشتیم و نیروی انسانی زیادی برای صنعت تربیت کرده بودیم و قدمهایی درجهت ایجاد تفکر صنعتی برداشته بودیم ولی واقعا در ابتدای کار بودیم چون کارخانه‌های موجود همگی به خارج وابسته بودند و مالکیت‌ها در دست عده خاصی متمرکز بود که از الگوی توسعه‌ای که به آن اشاره کردیم سرچشمه می‌گرفت و مشکلات و شکافهای اجتماعی عظیمی راهم ایجاد کرده بودند. باتوجه به نکات فوق طبیعی است که در جریان انقلاب و در چند سال اول پس از پیروزی، به همین صنعتی هم که وجود داشت ضربات وسیعی وارد شد. چون در خود این صنعت وابستگی نهفته بود و انقلاب و خواست توده ها این بود که کشور از وابستگی رها شود. از طرفی در صنعت تمرکز مالکیت و درآمد نهفته بود که خواست توده‌ها و انقلاب این بود که از این وضعیت رها بشوند یعنی تمام ارزشهایی که از انقلاب اسلامی جوشید و خواستهای اصیل مردم که در طول انقلاب شکل گرفت دقیقا در جهت عکس مختصات صنعت کشور بود و لذا صنعت ضربه خورد و دچار پاشیدگی شد و همین مجموعه کارخانه‌هایی هم که وجود داشت نه تنها تحول عمده‌ای نپذیرفت بلکه دچار درهم ریختگی هم شد و بهرحال به جایی رسیدیم که در حال حاضر حدود ۳۰۰هزار واحد صنعتی در کشور مشغول به کار هستند. از این میان حدود ۷۰۰۰واحد نسبتا بزرگ که ۱۰ کارگر و بیشتر دارند در کشور وجود دارد که حدود ۸۵درصد ارزش افزوده کل صنایع را تولید می کنند. ولی هنوز با صنعتی شدن که لازمه تحول سالم جامعه ماست فاصله زیادی داریم. خصیصه‌های عمده صنعت ما در حال حاضر این است که عمدتا وابسته‌اند، وضعیت درهم ریخته‌ای دارند و متمرکز هستند، اما نه به مفهومی که مالکیت آنها در دست عده خاصی متمرکز باشد، بلکه به این مفهوم که واحدهای بزرگ بر بقیهٔ واحدها مسلط‌اند.

بهرحال در مجموع صنایع ما جای نسبتاً مشخصی دارند و درصد قابل توجهی از تولید ناخالص ملی را بخود اختصاص داده‌اند.

## با صنایع موجود چه باید کرد؟

حالا با توجه به مسائل فوق می‌توانیم به سئوال اساسی‌ای که همیشه پیش روی ما قرار دارد یعنی اینکه با صنایع موجود چه باید کرد؟ پاسخ دهیم. پاسخ به این سئوال به دلیل اینکه ما از صفر شروع نمی کنیم کار ساده‌ای نیست. البته اگر از صفر شروع می کردیم مشکلات دیگری داشتیم ولی لااقل درپایه‌ریزی صنایع می‌توانستیم یك برخورد دیگری داشته باشیم ولی بهرحال باید این را بعنوان یك واقعیت بپذیریم در کشور ما مجموعه‌ای از صنایع و کارخانه‌ها وجود دارد که ما باید با توجه به این واقعیتها کارمان را شروع کنیم. به دلایل مختلف، امکان اینکه ما بتوانیم این مجموعه را کاملا نادیده بگیریم وجود ندارد. کارگرانی که دراین واحدها کار می کنند، سرمایه‌ای که بکار گرفته شده است، الگوی مصرفی که جامعه به آن عادت کرده است و مقدار زیادی از آن از طریق همین صنایع تزریق می‌شده است، شهر

*** وقتی از صنعت صحبت می‌شود عده‌ای تصور می کنند که صنعت چیزی در مقابل کشاورزی است و کشوری که مثلا صنعتی است دیگر کشاورزی نیست درحالیکه واقعا این طور نیست. اگر صنعتی شدن به مفهوم داشتن چند کارخانه باشد طبیعی است که صنعت در مقابل کشاورزی قرار می گیرد ولی اگر صنعتی شدن به مفهوم داشتن سازماندهی، فرهنگ و تکنولوژی باشد، دیگر کشاورزی و صنعت در مقابل یکدیگر نیستند.**

*** بنظر می رسد که برای چند سال آینده امکان زیادی برای گسترش کمی در زمینه ایجاد صنایع جدید در کشور وجود نداشته باشد ولی بهرحال آنچه که هم اکنون در زمینه صنعت داریم بسیار قابل توجه و وسیع است و مساله عمده ما کار روی همین صنایع است.**
*** یک الگوی سالم اقتصادی برای کشور ما باید طوری تهیه شود که صادرات نفتی زیاد نشود، بخش خدمات رشد سریع نکند و کشاورزی لااقل حدود ۵ تا ۶ درصد درسال و صنعت حدود ۲ تا ۳ برابر بخش کشاورزی رشد داشته باشند.**

نشینی و بسیاری از مسائل دیگر باعث می‌شوند که ما نتوانیم واقعیت صنایع و کارخانه‌های موجود را نادیده بگیریم و باید هرگونه تحولی را از مجموعه این واقعیت شروع نمائیم. بنظر می‌رسد که برای چندسال آینده امکان زیادی برای گسترش کمی در زمینه ایجاد صنایع جدید در کشور وجود نداشته باشد. ولی بهرحال آنچه که در زمینه صنعت دراختیار داریم بسیار قابل توجه ووسیع است و مسئله عمده ماکار روی همین صنایع است و بومی و داخلی کردن این صنایع و عمق دادن به بافت صنعتی کشور.

باید استراتژی صنعتی کشور را تعیین کرد و بهرحال باید در این استراتژی این نکته اساسی پذیرفته شود که مهمترین مساله سالم سازی همین صنایع موجود است و این سالم سازی به مفهوم ایجاد حلقه های ارتباطی بین بخشهای داخلی صنایع و بین صنایع و سایر فعالیتهای تولیدی است. بنابراین بطور خلاصه باید گفت که سرمایه گذاری باید برای چند سال به صنایعی که در جهت ایجاد مواد اولیه و مواد واسطه‌ای و درحدود امکان ماشین الات و ابزار برای صنایع موجود کشور فعالیت می کنند معطوف باشد تا به این وسیله حلقه های ارتباطی ایجاد بشود. وقتی صحبت از مواد اولیه می کنیم طبیعتا به معادن کشور خواهیم رسید ووقتی از معادن صحبت کنیم به سایر صنایع و همچنین به کشاورزی خواهیم رسید و بتدریج این حلقه های ارتباطی را گسترده‌تر کرده و بهمراه ان برای ایجاد فرهنگ صنعتی باید تلاش وسیعی را بعمل اورد. به عبارت دیگر مسئله امروز ما این نیست که مثلا باید بر صنایع سنگین در مقایسه با سایر صنایع تاکید کنیم یا تأکید معکوسی داشته باشیم. مسئله اینست که چگونه حلقه های ارتباطی را ایجاد کنیم، چه صنایعی را چگونه بومی کنیم و چگونه هنگ صنعتی را بر تفکر و عمل خود حاکم سازیم.

بالاخره آخرین نکته‌ای که باید به آن اشاره شود این است که با وجود این مساله که ما در کوتاه مدت جز سالم سازی، جایی برای مانور روی صنایع نداریم ولی نباید فراموش کنیم که در رابطه با اینده صنعت و صنعتی شدن کشور باید بحث و گفتگوهای زیادی داشته باشیم. باید دقیقا روشن شود که صنعت در اقتصاد کشور ما چه جایگاهی خواهد داشت و این مساله بخصوص با توجه به ابهاماتی که در رابطه با بخش کشاورزی و محور بودن کشاورزی وجود دارد از اهمیت بسیار بالایی برخوردار است. زیرا گاهی تصور می شود که ممکن است محور بودن کشاورزی به افراط در فراموش کردن صنعت منجر شود. بنابراین برای اینکه نقش صنعت را در اقتصاد کشور تعیین کنیم باید ابتدا اهداف اقتصادی جامعه را روشن نمائیم و بعد همانطور که گفتیم جایگاه صنعت را در بطن اهداف و نیازهای کشور شخص کنیم. شکافتن این نکته نیازمند فرصت وسیعی است که در حوصله بحث فعلی ما نیست ولی بطور خلاصه می توان گفت که اهداف اقتصادی کشور را با توجه به قانون اساسی بطور کلی می توان در محورهای زیر خلاصه کرد:

۱ـ هرچند اقتصاد وسیله است و هدف نیست ولی اقتصاد وسیله ای است برای اعتلای سطح زندگی مردم و تأمین حد نصابی از نیازهای مادی جامعه.

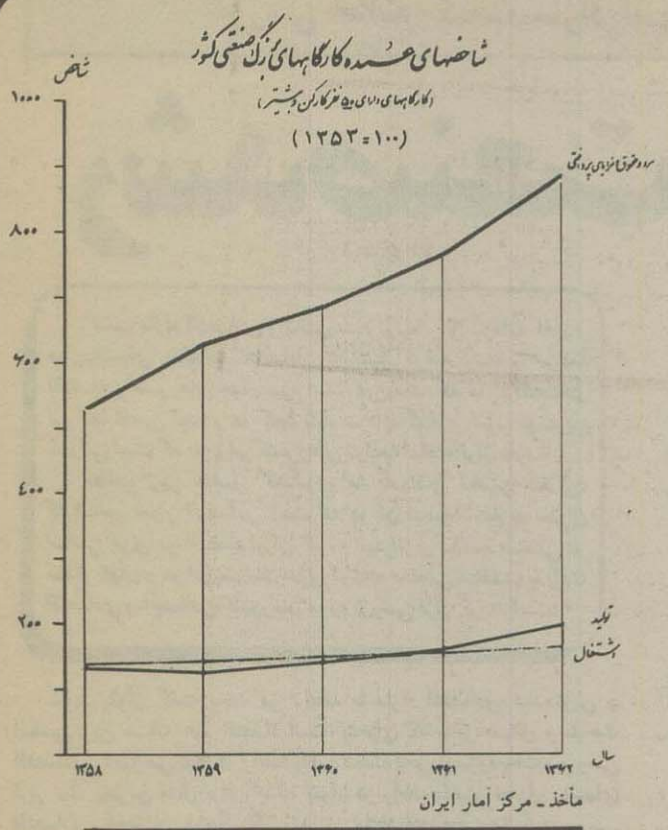


ماخذ ـ مرکز آمار ایران

۲ـ رهایی از وابستگی بخصوص از وابستگی به بخش نفت از جمله اهداف اساسی و مهم جامعه است.

۳ـ کاهش نسبی فعالیتهای خدماتی کشور برای سالم سازی بافت فعالیتهای تولیدی بسیار ضروری است.

۴ـ ایجاد اشتغال لازم برای کاهش قابل توجه سطح بیکاری و تأمین کار برای جمعیتی که هر سال جدیداً وارد بازار کار میشوند.

۵ـ رسیدن به مرحله خود کفایی در برخی از کالاهای استراتژیک ضرورت تأمین استقلال سیاسی ـ اقتصادی است.

بنابراین اگر بطور کلی مساله را مورد بررسی قرار دهیم مجموعا این اهداف مبنای حرکتها و برنامه های اقتصادی کشور قرار می گیرد و لذا باید ببینیم که صنعت در این مجموعه چه جایگاهی دارد.

باتوجه به هدف اولی که برشمردیم در زمینه اعتلای سطح زندگی مردم و تعیین حد نصاب زندگی مادی جامعه و باتوجه به وضعیت فعلی اقتصاد کشور که از قبل از انقلاب بجای مانده و مشخصات ان میزان بسیار بالای بیکاری، فقر نسبتا وسیع، تولید اقتصادی نسبتا پایین و افزایش سریع جمعیت می باشد، محاسبات انجام شده نشان می دهد که حتی اگر بخواهیم برای ۲۰ سال آینده یک حداقلی را برای بهبود سطح زندگی مردم تعیین بکنیم باید در طول این مدت جامعه ما حداقل سالی ۵ تا ۶ درصد رشد اقتصادی داشته باشد و معنای این مساله این است که اگر مثلا ما امسال ۱۰۰ واحد تولید می کنیم سال دیگر باید بتوانیم ۱۰۵ تا ۱۰۶ واحد تولید داشته باشیم و سالهای بعد ۱۱۰ و ۱۱۲ واحد وهمین طور جلو برویم. حالا باتوجه به این ضرورتها باید ابتدا ببینیم که این میزان تولید را در کجا و چگونه می توانیم داشته باشیم. مسلما باتوجه به اهداف مشخص و روشن انقلاب ماقصد نداریم که این اضافه تولید را در بخش خدمات انجام بدهیم چون این بخش درحال حاضر هم به قدرکافی متورم است. این اضافه تولید در بخش نفت هم نمی تواند صورت بگیرد چون در این صورت دوباره وابستگی تجدید و تشدید می شود پس فقط دوبخش دیگر یعنی کشاورزی و صنعت باقی می ماند. باتوجه به اهدافی که مطرح شد روشن است که باتمام توان باید از بخش کشاورزی استفاده کرد و لذا این بخش به این مفهوم باید حتمافعال باشد علاوه براینکه قشر های وسیعی از مردم نیز در این بخش مشغول به کار هستند، فعال شدن این بخش مشارکت مردم را در فعالیتهای اقتصادی بیشتر خواهد کرد. لذا بخش کشاورزی به این معنی باید فعال بشود ولی باید توجه داشت که در بلند مدت رشد این بخش حد مشخصی دارد و بیش از آن نمی توان ازاین بخش انتظار رشد بیشتری را داشت. بنابراین رشد اقتصادی کشورما باتوجه به اهداف قانون اساسی در گروی رشد سریع بخش صنعت است بطور خلاصه می توان گفت که یک الگوی سالم اقتصادی برای کشور ما باید طوری تهیه شود که صادرات نفتی زیاد نشود، بخش خدمات رشد سریع نکند و کشاورزی لااقل حدود ۵ تا ۶ درصد در سال رشد کند و صنعت حدود ۲ تا ۳ برابر بخش کشاورزی رشد داشته باشد. *

عده مزدوحقوق‌بگیران کارگاههای بزرگ صنعتی کشور به تفکیک‌فعالیت : ۶۱ـ۱۳۵۸
(کارگاههای‌دارای‌ده‌نفرکارکن‌وبیشتر)

| فعالیت | ۱۳۵۸ | ۱۳۵۹ | ۱۳۶۰ | ۱۳۶۱ |
|---|---|---|---|---|
| کل‌صنایع | ۴۱۴۵۴۶ | ۴۷۳۵۴۲ | ۴۸۶۴۴۱ | ۵۳۸۹۰۶ |
| صنایع‌موادغذائی ،آشامیدنیهاودخانیات | ۶۵۱۱۹ | ۷۷۲۵۲ | ۷۵۳۱۰ | ۸۵۰۱۹ |
| صنایع‌نساجی ،پوشاک‌وچرم | ۹۷۷۲۰ | ۱۱۴۷۰۵ | ۱۳۵۸۹۹ | ۱۳۸۱۶۱ |
| صنایع‌چوب ومحصولات‌چوبی | ۹۸۹۴ | ۱۲۲۲۱ | ۸۶۷۹ | ۱۳۵۷۴ |
| صنایع‌کاغذ ، مقوا ، چاپ‌وصحافی | ۱۱۹۲۱ | ۱۳۶۴۱ | ۱۶۲۰۱ | ۱۴۷۹۲ |
| صنایع‌شیمیائی | ۵۴۰۵۰ | ۵۸۰۶۴ | ۴۴۱۵۰ | ۴۶۶۱۹ |
| صنایع‌محصولات‌کانی‌غیرفلزی‌بجزفرآورده‌های‌نفت‌وذغال‌سنگ | ۶۴۷۶۸ | ۷۶۶۷۵ | ۷۹۳۴۶ | ۹۸۵۰۹ |
| صنایع‌تولید فلزات‌اساسی | ۲۱۹۲۰ | ۲۱۱۲۶ | ۲۲۹۱۸ | ۲۶۵۲۶ |
| صنایع‌ماشین‌آلات ،تجهیزات ،ابزاروم‌حصولات‌فلزی | ۸۸۷۳۹ | ۹۹۲۶۵ | ۱۰۳۱۴۳ | ۱۱۴۷۳۹ |
| صنایع‌متفرقه | ۴۱۵ | ۵۹۳ | ۷۹۵ | ۹۶۷ |

ماخذ ــ مرکزآمارایران . آمار کارگاههای‌بزرگ صنعتی (نشریات‌سالهای ۶۱ـ۱۳۵۸) .

*** باید در استراتژی توسعه صنعتی کشور این نکته اساسی پذیرفته شود که مهمترین مساله، سالم سازی همین صنایع موجود است و این سالم سازی به مفهوم ایجاد حلقه‌های ارتباطی بین بخشهای داخلی صنایع و بین صنایع و سایر فعالیتهای تولیدی است.**
***مساله امروز ما این نیست که مثلا باید بر صنایع سنگین در مقایسه با سایر صنایع تاکید کنیم یا تاکید معکوسی داشته باشیم. مساله این است که .چگونه حلقه‌های ارتباطی را بین واحدهای تولیدی ایجاد کنیم.**

بررسی منابع کسب مازاد اقتصادی، زمینه‌های سرمایه گذاری و انواع استراتژی رشد صنعتی در ایران

# رشد صنعت برای جایگزینی واردات یا گسترش صادرات؟

*کسب مازاد اقتصادی و یافتن منبع اولیه برای سرمایه گذاری در بخشهای مختلف اقتصادی نخستین مرحله رشد و توسعه اقتصادی کشورهای جهان سوم است. این نکته که مازاد اقتصادی از کجا تأمین شده و در کجا باید سرمایه گذاری شود، مهمترین سئوالی است که در برابر کشورهای توسعه نیافته قرار دارد.*

*مطلب زیر حاصل گفتگوی ما با «آقای محسن طلائی» کارشناس امور اقتصادی است که در آن ضمن پاسخ به سئوال اساسی فوق در اقتصاد ایران، انواع استراتژی توسعه صنعتی در سطح جهان و در نهایت استراتژی توسعه صنعتی متناسب با بافت اقتصادی و اجتماعی کشورمان مورد بررسی قرار گرفته است.*

از: «محسن طلائی» کارشناس امور اقتصادی

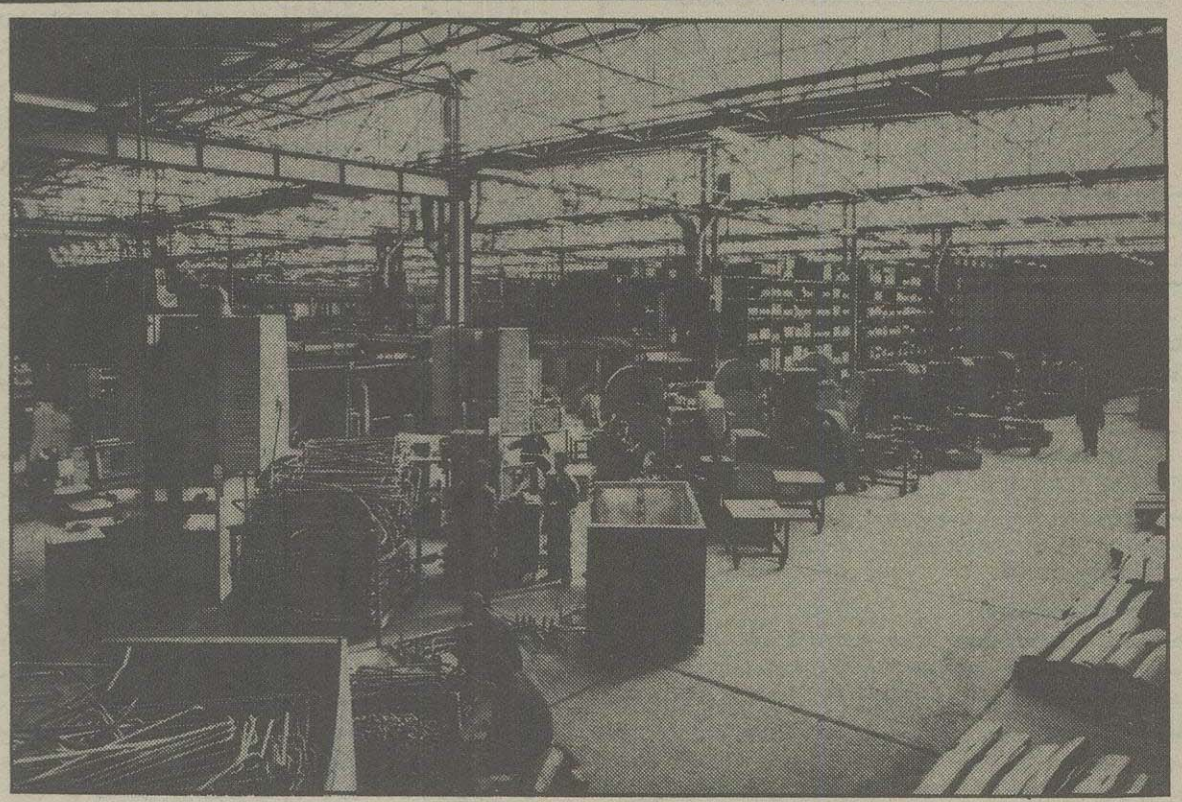

شاید بتوان گفت بحث در رابطه با مازاد اقتصادی عمده‌ترین و اساسی‌ترین مساله علم اقتصاد است، بنحوی که سایر مسائل و مباحث اقتصادی را نیز می‌توان در رابطه با این مساله بخوبی مورد بحث و بررسی قرار داد. بهترین مثال برای اینکه بتوان در رابطه با سیر تحول بینشهای اقتصادی ـ اجتماعی و چگونگی پیدایش مازاد اقتصادی بحث کرد، بررسی زندگی فردی اشخاص است. مثلاً فردی را در نظر بگیرید که پس از رسیدن به سن کار، مشغول به کار شود. چنین فردی غیر از اینکه نیروی کار خود را بفروشد چیز دیگری برای ادامه حیات و زندگی ندارد. درآمد بدست آمده چنین فردی معمولاً صرف خرید کالاها و نیازهای روزمره می‌شود. یعنی وی در ابتدا دارای درآمدی است که آنرا صرف خرید مایحتاج زندگی می کند و طبعاً نه پس‌اندازی دارد و نه مازاد اقتصادی‌ای و طبیعتاً نمی‌توان برای برنامه‌های زندگی‌اش سرمایه‌گذاریهای لازمه را نیز انجام دهد.

در این صورت بدیهی است که وی دچار نوعی روز مرگی می‌شود. یعنی درآمدی کسب می کند و سپس آنرا هزینه کرده و زندگی جاری خود را اداره می کند. همین فرد به مجرد اینکه از این پروسه خارج شود و بتواند درآمدی مازاد بر هزینه‌های جاری خود داشته باشد، این درآمد به او اجازه می‌دهد که علاوه بر تامین زندگی روزمره‌اش مقداری هم پس‌انداز داشته باشد. از اینجا به بعد چگونگی حرکت اقتصادی ـ اجتماعی این فرد (اگر نظام اقتصادی را در هر دو جا یکی فرض کنیم) به وی اجازه می‌دهد که زندگی‌ای داشته باشد که با زندگی مرحله قبلی وی تفاوت بسیاری دارد. اول آنکه وی با این درآمد اضافی می‌تواند تا مقداری سطح زندگی و مصرف خود را بالاتر ببرد و دیگر آنکه می‌تواند از این مرحله به بعد پس‌انداز و احتمالاً سرمایه‌گذاری کند. در اینجا منظور سرمایه‌گذاری به مفهوم عام کلمه است یعنی اینکه وی می‌تواند خانه بخرد، واحد تولیدی احداث کند و در مجموع به عنوان یک سرمایه‌گذار در صحنه حاضر شود. این دو برخورد یعنی اینکه فرد بتواند سطح زندگی خود را بالا ببرد و سرمایه‌گذاری هم بنماید کاملاً به میزان درآمدهای جاری وی بستگی دارد. بنابراین برای بررسی ثروت چنین فردی باید سه مقوله متفاوت را در نظر گرفت. سرمایه در گردش، منابعی که صرف هزینه‌های جاری و مصرفی وی می‌گردد و بالاخره منابعی که عملاً تبدیل به سرمایه و سرمایه‌گذاری می‌شود. بنابراین در زندگی فرد مورد مثال باید ابتدا سرمایه در گردش افزوده شود، یعنی درآمد جاری او اضافه شود، سپس وی مقداری از مازاد آن را (اگر هست) بعنوان سرمایه در گردش نگاه دارد و مقداری از آن را از دور خارج و صرف بهبود زندگی جاری‌اش کند و مقداری دیگر از آن را نیز،

> ✱ به دنبال افزایش درآمدهای نفتی (از سال ۱۳۵۲ به بعد) دارای درآمدهای بسیار کلانی می‌شویم که این درآمدها به دولت اجازه می‌دهد که در برنامه پنج ساله تجدید نظر کند و این مساله موقعیت و امکانی را برای دولت به وجود می‌آورد که تعاریف اقتصادی ـ اجتماعی در مورد اقتصاد ایران را از لحاظ مفهوم دگرگون می کند.

صرف سرمایه‌گذاری ثابت کند. پس ما در اینجا با سه نوع از منابع روبروییم: سرمایه در گردش، سرمایه‌ای که سرمایه‌گذاری ثابت را انجام می‌دهد سرانجام آن بخشی ازمنابع که صرف هزینه‌های مصرفی جاری می‌شود. موقعیت یک نظام اقتصادی ـ اجتماعی و یک جامعه هم بطور کلی زیاد با این مثال متفاوت نیست. در همین رابطه، چه بینشهای مختلف تاریخی را قبول داشته باشیم و چه قبول نداشته باشیم، بهر حال بین تاریخ نویسان این مساله مورد توافق است که بشر در آغاز ورود به این جهان زندگی روزمره‌اش را با کار روزمره می‌گذرانده است معهذا با گسترش و پیچیدگی جوامع و پیشرفت تمدن بشری در طول تاریخ، رفته رفته مکانیزمها و اندیشه‌هایی برای سرمایه گذاری و پس‌انداز و مقولاتی از این قبیل به شکل نوین آن پیدا شده است. بنابراین جامعه‌ای که تولید و درآمدی جز برای مصارف جاری خود ندارد، نه پس‌اندازی دارد و نه می‌تواند سرمایه‌گذاری بکند. اما اگر جامعه از این حالت خارج شده به اصطلاح دارای مازاد اقتصادی‌ای گردد، این مازاد اجازه می‌دهد که جامعه علاوه بر اداره زندگی روزمره افراد خود، پس‌انداز کرده و حرکتهای اقتصادی خود را با پشتوانه لازم، برای آینده طراحی کند. در اینجا نیز به وضوح تمایز این سه نوع سرمایه دیده می‌شود. یعنی ممکن است در ابتدا سرمایه در گردش افزوده شود، از این سرمایه افزوده شده بخشی برای بهبود شرایط زندگی جامعه بکار گرفته شود و بخش دیگری صرف سرمایه‌گذاریهای ثابت اقتصادی ـ اجتماعی جامعه گردد. در این میان همواره تاکید بر روی سرمایه در گردش است. یعنی جهت جریان منابع همواره از سرمایه در گردش به طرف منابع لازم برای بهبود سطح زندگی جاری جامعه و سرمایه‌گذاری ثابت است، و این نکته قابل قبول است که اگر روی بهترین سرمایه‌های ثابت سرمایه در گردش ننشیند این سرمایه‌ها هیچوقت باروری لازم را دارا نخواهد شد. همچنان که بهترین کارخانه‌ها اگر سرمایه در گردش لازم را نداشته باشند بارآوری منطقی نخواهند داشت.

> ✱ به دنبال افزایش قیمت نفت در سال ۵۲ نیازهایی در کشور به وجود می‌آیند که نیازهای طبیعی و سالمی نیستند و امکاناتی هم که برای رفع آن نیازها وجود داشته است اگر چه بطور کوتاه مدت می‌تواند آنها را تامین کند، اما چون فرا سوی امکانات ملی بوده است مشکلاتی را به وجود می‌آورد.

## دیدگاههای مکاتب مختلف اقتصادی در رابطه با مازاد اولیه

نکته‌ای که از آغاز پیدایش علم اقتصاد تاکنون همواره مورد توجه بوده و بنیانگذاران این علم در سراسر جهان بدنبال آن بوده‌اند، این است که اگر سرمایه در گردش محور اصلی تدوین حرکتهای اقتصادی ـ اجتماعی در هر مقطع زمانی است (یعنی اینکه باید ابتدا سرمایه در گردش بوجود بیاید و بعد از آن یک نظام سیاسی اجتماعی تصمیم بگیرد که این سرمایه در کجا استفاده شود) برای تصمیم گیری در مورد نحوه و شیوه استفاده از سرمایه در گردش باید به این سئوال اساسی پاسخ داده شود که منشاء سرمایه در گردش یا منشاء مازاد اولیه که باید فراهم شود و در سیستم اقتصادی ـ اجتماعی بکار گرفته شود، چیست؟ و طبیعی است که برای پاسخ به این سئوال نیز دیدگاههای بسیار متفاوتی وجود دارد.

اولین دیدگاه نقطه نظر مرکانتیلیستها است. آنها که پیش قراولانشان عملاً مشتی سوداگر بودند که برای چپاول و غارت به نقاط مختلف جهان سرازیر شدند، بر این باور بودند که: «جوهره سود در تجارت است» و اعلام می‌کردند که مازاد اقتصادی لازم برای نظامهای اقتصادی سلطه‌گر آن دوران، مانند پرتقالیها، اسپانیایی‌ها و یا فرانسویها و انگلیسی‌ها عمدتاً بر تجارت متکی است، اما سمبل مازاد ممکن است در یک دوران، طلا و در دورانی دیگر، مواد اولیه باشد که درمجموع تفاوتی نمی‌کند و این نظامها کلاً به نقاط مختلف جهان هجوم می‌برند و با انقیاد و اعمال سلطه برکشورهای عقب نگاه داشته شده، منابع آنها را به مرکز منتقل می کنند واز این راه، مازاد اقتصادی لازم را چنان فراهم می‌آورند که حرکتهای سریع اقتصادی و اجتماعی برایشان امکان‌پذیر باشد.

دومین مکتبی که در این رابطه می‌توان از آن اسم برد، مکتب فیزیوکراتها است. آنها عمدتا معتقد بودند که مازاد از زمین حاصل می‌شود و هیچ یک از عوامل شناخته شده موجود از عامل زمین در این رابطه، تعیین کننده‌تر نیست. آدام اسمیت نیز به عنوان بنیان گذار علم اقتصاد کسی است که مازاد اقتصادی را با همان دیدگاه کلاسیک خودش روی معادن، شیلات و زمین می‌بیند.

بدین سان مادرطی تاریخ مکاتب مختلفی راداریم که مارکسیستها نیز در آن، (اگر به اصطلاح مکتب جدیدی را ارائه می کنند) باز به گونه‌ای دیگر به همین سوال جواب می‌دهند ومی گویند، منشاء پیدایش سرمایه در گردش اولیه یا مازاد اقتصادی اولیه نیروی کار انسان است. آنها براین باورند که هرکجا انباشت سرمایه‌ای بوده است، این امر ناشی از کار انباشته شده گروهی است و از اینجا، واژه‌هایی مثل استثمار که درگذشته‌های دورهم رواج داشته بطور سازمان یافته‌تری در تاریخ اقتصادی مطرح می‌شود.

آخرین عقایدمتعلق به پیروان مکتب بولی است که رهبرانشان، مثل «فریدمن» و امثال او در حرکتهای فاشیستی جهان هم نقش تعیین کننده‌ای دارند. اینها معتقدند که منشاء سرمایه در گردش، حجم پولی است که هرساله از ساختار نظامهای اقتصادی سلطه‌گر افزوده می‌شود. یعنی در نظامی مثل آمریکا اگر درصد معینی از حجم پول درگردش افزوده شود این درصد معین بعنوان سرمایه درگردش اولیه می‌تواند برای حرکتهای اقتصادی، اجتماعی جامعه به کار گرفته شود.

بنابراین همان‌طور که ملاحظه می‌شود تحول مکاتب مختلف عملا وابسته به جوابگویی به این سوال مشخص بود که منشاء سرمایه در گردش یا مازاد اقتصادی اولیه کجا است وبعد چگونگی تحول این نظامها در پاسخ به سوال دومی که مکمل این سوال است شکل می‌پذیرد که از مازاد اقتصادی و یا سرمایه درگردش اولیه باید چگونه استفاده کرد؟ در اینجا مکاتب مختلف هرکدام جوابهای مختلفی می‌دهند. بعضی‌ها معتقدند که باید شدیدا تمام مازادهای اولیه را جذب کرد و در زمینه‌های اصیل سرمایه گذاری نمود تا امکان حرکتهای پویا و آینده‌ساز برای کشور فراهم بشود. بعضی‌ها نیز زیاد براین باور پافشاری نمی کنند. و از این روست که در این بینشها مازاد اقتصادی قبل از آنکه برای سرمایه‌گذاریهای آینده تخصیص یابد، عمدتا برای بهبود سطح زندگی جاری، مصرف می‌شود. بنابراین دو سوال فوق عملا تمامی پیکره اقتصاد را بعنوان یک استراتژی درتمامی مجموعه خودش شکل می‌دهد.

بقیه در صفحه بعد

# رشد صنعت برای جایگزینی واردات یا گسترش صادرات؟

## منشاء و نحوه استفاده از مازاد اقتصادی در ایران

حال با توجه به این دوسوال، صریحتر می‌توانیم وارد بحث پیرامون اقتصاد کشور خودمان بشویم. برای اقتصاد کشورما نیز دو سوال مزبور قابل مطرح است. اولین سوال این است که مازاد اقتصادی برای حرکت اقتصادی ـ اجتماعی جامعه ما، طی ۲۵ ـ ۳۰ سال گذشته عمدتا از کجا تأمین شده است، که طبیعی است این سرمایه در گردش در کنار عوامل مختلفی از قبیل تلاش مردم وفعالیتهایی که در جامعه انجام گرفته عمدتا از مازادهای معدنی کشور یعنی نفت تشکیل شده است.

نفت اصلی‌ترین منبع مازاد اقتصادی کشور ما است که عملا به ساختار اجتماعی جامعه ارتباط زیادی ندارد. ما منبع و سرمایه‌ای بنام نفت دراختیار داریم که با استفاده از حداقل نیروی انسانی که در صد بسیار ناچیزی از کل اشتغال را نیز جامعه تشکیل می‌دهد استخراج و صادر می‌گردد. ومنابعی را در اختیار می‌گذارد که قابل مقایسه با سایر منابع فعالیتهای جاری اقتصادی ـ اجتماعی جامعه ما نیست. بنابراین پاسخ به سوال اول، این مساله را روشن می‌کند که مازاد اقتصادی کشورما ناشی از صدور ثروت نفت است. بعد این جواب چگونگی رشد اقتصادی کشور ما را با توجه به تفاوت عمده‌ای که بین رشد و توسعه اقتصادی وجود دارد)، یعنی افزایش تولید ناخالص داخلی و افزایش تولیدات صنعتی و کشاورزی را به عنوان جزئی از آن که عملا متکی به درآمدهای نفتی است، روشن می‌سازد. بنابراین طی ۳۰ سال گذشته رشد اقتصادی کشور ما همواره متکی به درآمدهای نفتی بوده است وبه عبارت دیگر افزایش درآمدهای نفتی بعنوان مازاد اولیه، پیش نیاز هر حرکت اقتصادی ـ اجتماعی تلقی شده است.

حال، جواب سوال دوم، یعنی اینکه این مازاد اقتصادی بدست آمده چگونه در نظام اقتصادی ـ اجتماعی کشور ما استفاده شده، به تاریخچه حدودا ۳۰ ساله برنامه‌ریزی در کشور ما قبل از پیروزی انقلاب اسلامی باز می‌گردد.

ما در ایران، حدودا از سال ۱۳۲۷ صاحب برنامه هستیم. برنامه اول کشوریک برنامه هفت ساله است که عملا این برنامه بدلیل عدم پرداخت وام از سوی بانک جهانی بدلیل بروز جریانات ملی شدن صنعت نفت به حال تعلیق درآمد و اجرا نگردید. پس از آن برنامه هفت ساله دوم را داریم که، از سال ۱۳۳۴ تا ۱۳۴۱ به طول انجامیده است. این برنامه نیز نکته تازه‌ای را نسبت به برنامه قبلی مطرح نمی‌سازد و کارش را با همان اهداف کلی که در ذهن هرکسی است، با اولویت کارهای نیمه تمام محدود برنامه اول شروع می‌کند.

> * از سال ۵۲ به بعد وقتی حجم بسیار بالایی از منابع و امکانات وارد بستر اجتماع می‌شود، چون این بستر کشش لازم را ندارد و نمی‌تواند آن را درست جذب کرده و به نحو کار آمد از آن استفاده کند، به تدریج یک سری از انحرافات شروع به رشد می‌کند.

در برنامه سوم، اهداف کمی مشخص‌تری را می‌توانیم ببینیم که در آن برای تولید ناخالص ملی رشدی مشخص معین شده وحرکتی برنامه‌ای تعیین می‌شود.

بعد برنامه پنج ساله چهارم کشور را داریم که از سال ۱۳۴۶ تا ۱۳۵۲ به طول می‌انجامد سپس برنامه پنجم کشور، از سال ۱۳۵۲ شروع شده و تا ۱۳۵۶ طول می‌کشد. برنامه پنجم کشور تقریبا از لحاظ مازادهای اقتصادی حاصل از درآمدهای نفتی، زبانزد خاص و عام است. در این دوران بدنبال افزایش در آمدهای نفتی (از سال ۱۳۵۲ به بعد) دارای در آمدهای بسیار کلانی می‌شویم که این در آمدها به دولت اجازه می‌دهد که در برنامه پنج ساله مزبور تجدید نظر کند و تجدید نظر در برنامه و افزایش در آمدها موقعیت و امکانی را برای دولت بوجود می‌آورد که، تعاریف اقتصادی ـ اجتماعی را در مورد ایران دگرگون می‌کند. در تعریف سیاست می‌گویند: «سیاست هنر اندیشیدن به امکانات است» و اقتصاد نیز «علم بکار گیری مطلوب امکانات محدود، در جهت رفع نیازهای برتر جامعه است» و بهر حال در این تعاریف ساده و ابتدایی می‌بینیم که دو واژه «امکانات» و «نیازها» بعنوان دو مبنای اصلی همیشه مطرح است اما در ایران از سال ۵۲، این

> * وقتی برای جایگزینی واردات از صنعت دفاع شود عملاً بخش کشاورزی قربانی می‌شود، زیرا وقتی که از کالاهای صنعتی دفاع شود عملاً باید قیمت‌هاطوری تعیین شود که بتواند فعالیت در این زمینه را سودآور کند و این امر نیز نهایتاً منجر به مختل کردن رابطه مبادله بین بخش کشاورزی و صنعت خواهد شد.

واژه‌ها تغییر مفهوم می‌یابد. از این پس هنگامی که بحث از «امکانات» می‌شد امکانات ملی مورد نظر نبود، زیرا امکانات ملی یعنی نیروی انسانی، سرمایه، امکانات تولیدی مشخص و زیر بناهای موجود اعم از آب و برق و غیره در یک اقتصاد. که همه این مقولات در یک نظام اقتصادی امکانات یک کشور را تشکیل می‌دهد. اما اگر به آمدهای کلان نفتی بعد از سال ۱۳۵۲ توجه کنیم، می‌بینیم که کلیدی در دست دولت قرار گرفته که ظاهراً می‌تواندهرقفلی را باز کند. دراین دوره، دولت می‌گوید اگرنیروی انسانی نداریم برای جبران آن از خارج وارد می‌کنیم. کالای سرمایه‌ای نمی‌توانیم تولید کنیم از خارج می‌آوریم. مشاهده می‌شود که در اینجا هم، از امکانات صحبت می‌شود ولی دیگر دامنه امکانات از مرزهای ملی فراتر می‌رود و امکانات جهان مد نظر قرار می‌گیرد و بدنبال آن روح نیل به دروازه‌های «تمدن بزرگ»! شکل می‌پذیرد. در کنار این مساله نیازهای کشور نیز دیگر در مقیاس ملی مطرح نمی‌شود. در اینجا وقتی از نیازها صحبت می‌شود الگوهای خاصی مورد نظر است که آن را همان جریان تمدن بزرگ و مقولاتی از این قبیل بخوبی نشان می‌دهد. در این دوران نیازها، نیازهای جامعه‌ای است که بهیچ وجه با ساختار ملی یک کشور جهان سومی هماهنگی ندارد.

در این زمان سطح زندگی و ارزشهای جوامع پیشرفته در کشور ما تبلیغ می‌شود. مثلا در جامعه ما که اصلا نیازی به مصرف کالاهایی مثل «یام یام» و یا «پفک نمکی» نبوده است، دستگاههای تبلیغاتی خیلی سریع یک «یام یام» در دهان جوان و کودک می‌گذارد و آن را معرفی می‌کند و بعد از آن یام یام جزء لیست خواستهای کودکان قرار می‌گیرد. بهر حال از سال ۱۳۵۲ نیازهایی که در کشور ما به وجود می‌آید نیازهای طبیعی و سالمی نیست و امکاناتی هم که در جهت رفع آن نیازها قرار گرفته است، اگر چه بطور کوتاه مدت می‌تواند آنها را تأمین کند، اما چون فراسوی امکانات ملی است، مشکلاتی را به وجود می‌آورد.

برای روشن‌تر شدن بحث کافی است حجم منابعی که در طی سالهای ۱۳۵۲ تا ۱۳۵۶ وارد سیستم اقتصادی کشور شده است را در نظر بگیریم.

پس از تجدید نظر در برنامه عمرانی پنجم کشور از سال ۱۳۵۲ تا ۱۳۵۶، بیش از ۳ برابر کل منابعی که در طول ۲۵ سال گذشته آن در اختیار داشتیم، وارد ساختار اقتصادی کشور می‌شود.

وقتی این حجم منابع و امکانات وارد بستر حرکت اقتصادی اجتماع می‌شود، چون این بستر کشش لازم را ندارد و نمی‌تواند آنرا درست جذب کرده و به نحو کارا از آن استفاده کند بتدریج یک سری انحرافات که زمینه‌های آن هم در یک نظام وابسته خیلی خیلی وسیع است شروع به گسترش می‌کند. به عبارت دیگر در طول ۲۵ سال، با ۲ برنامه هفت ساله و ۲ برنامه پنج ساله زمینه‌های اقتصادی و اجتماعی‌ای در کشور به وجود می‌آید: نیروی انسانی‌ای تربیت می‌شود، بنادری فراهم می‌شود و راههایی ساخته می‌شود ولی این امکانات بهر حال کشش و توان محدودی دارد، نیروی انسانی بهر حال توان فنی وابسته و محدودی دارد. اگر قرار باشد سرمایه‌های خیلی کلانی وارد این سیستم بشود، عدم تعادل و عدم توازن منطقی بین منابع مالی‌ای که وارد سیستم می‌شود و زمینه‌های زیر بنایی و غیر مالی اعم از نیروی انسانی و غیر انسانی که در سیستم است باعث می‌شود که اختلالات مهمی در این سیستم ایجاد شود ـ مهمترین مشکل این است که قسمت عمده‌ای ازسرمایه‌هایی که درسیستم گذارده می‌شود تلف می‌شود. ما وقتی از تلف شدن منابع در سیستم اقتصادی صحبت می‌کنیم یکی از راههای آن بروز تورم لجام گسیخته است. از سال ۵۲ تا ۵۶ بطور رسمی اقتصاد کشور سالانه بطورمتوسط گرفتار۲۵درصد تورم بوده است یعنی سرمایه گذاری‌ای را که در سال ۱۳۵۳ با ۱۰۰ میلیون تومان می‌توانستیم در کشور انجام دهیم در سال ۱۳۵۶ عملاً باید با رقمی بالای ۲۰۰ میلیون تومان انجام می دادیم. به این ترتیب حجم پرداختها به بیش از دو برابر افزایش یافت بدون آنکه حجم عملیات ما دو برابر شود در این حالت اقتصاد کشور فقط بهای تورم را می پردازد. از طرفی با توجه به اینکه سیستم اقتصادی کشش لازم را ندارد، انحرافات اجتماعی ـ اقتصادی حادی نیز به وجود آمد که این نیز بنوعی باعث ائتلاف منابع مالی کشور می شود. در این شرایط منابع پولی در شهرها متمرکز شده و این مساله عملاً باعث می گردد که گروهی به درآمدهای پولی وسیعی مسلط بشوند و زندگی تجملی‌ای با استفاده از امکانات حاصله از طریق واردات در داخل اقتصادی ملی با الگوهای خارجی برای خود فراهم نمایند. به این ترتیب فسادهای گوناگونی در زندگی اجتماعی به وجود آید که همه اینها ناشی از غلیان سرمایه باداورده بود. یعنی دیگر در این دوران دیگ سرمایه به جوش می آید و باعث می شود که جامعه به نیازهای حقیقی خود نپردازد. بنابراین اقتصاد کشور، در طول ۲۵ سال گذشته، به ویژه از سال ۱۳۵۲ تا ۵۶ مازاد اقتصادی وسیعی را در اختیار داشته که این مازاد

> * پس از افزایش قیمت نفت، از سال ۵۲ تا ۵۶ بیش از سه برابر کل منابعی که در طول ۲۵ سال گذشته آن در اختیار داشتیم، وارد اقتصاد کشور شد.
>
> * نفت اصلی‌ترین منبع مازاد اقتصادی کشور ما است که عملا به ساختار اقتصادی ـ اجتماعی جامعه ارتباط زیادی ندارد. ما منبع و سرمایه‌ای به نام نفت در اختیار داریم که با استفاده از حداقل نیروی انسانی که در صد بسیار ناچیزی از کل اشتغال جامعه را نیز تشکیل می‌دهد استخراج و صادر می‌شود و منابعی را در اختیار می‌گذارد که قابل مقایسه با سایر منابع فعالیت‌های جاری اقتصادی ـ اجتماعی جامعه نیست.

ارزش افزوده کارگاههای بزرگ صنعتی کشور به تفکیک فعالیت: ۶۱ ـ ۱۳۵۸
(میلیون ریال)

| فعالیت | ۱۳۵۸ | ۱۳۵۹ | ۱۳۶۰ | ۱۳۶۱ |
|---|---|---|---|---|
| کل صنایع | ۳۵۴۱۵۲ | ۵۷۲۵۵۳ | ۷۷۹۱۶۵ | ۷۷۰۸۸۷ |
| صنایع مواد غذائی، آشامیدنیها و دخانیات | ۵۵۲۱۰ | ۸۳۸۱۸ | ۱۱۱۸۴۲ | ۱۲۸۶۸۸ |
| صنایع نساجی، پوشاک و چرم | ۶۳۵۹۲ | ۱۰۸۹۴۷ | ۱۵۲۶۰۷ | ۱۹۲۸۳۹ |
| صنایع چوب و محصولات چوبی | ۴۱۲۸ | ۷۱۴۲ | ۷۷۹۰ | ۱۲۹۶۳ |
| صنایع کاغذ، مقوا، چاپ و صحافی | ۱۴۲۰۴ | ۱۵۱۹۲ | ۱۸۵۲۷ | ۲۴۴۶۶ |
| صنایع شیمیائی | ۷۲۴۳۲ | ۱۶۳۵۳۹ | ۲۳۱۰۸۰ | ۸۱۲۲۹ |
| صنایع محصولات کانی غیرفلزی بجزفرآورده‌های نفت وذغالسنگ | ۵۰۷۵۴ | ۶۹۱۱۰ | ۹۳۴۵۷ | ۱۱۳۶۹۰ |
| صنایع تولید فلزات اساسی | ۲۲۴۱۷ | ۲۹۳۰۶ | ۲۷۷۴۹ | ۳۳۵۹۷ |
| صنایع ماشین آلات، تجهیزات، ابزار و محصولات فلزی | ۷۱۰۷۴ | ۹۴۶۹۷ | ۱۳۵۴۱۵ | ۱۸۲۱۸۰ |
| صنایع متفرقه | ۳۴۱ | ۸۰۳ | ۶۹۸ | ۱۲۳۴ |

ماخذ ـ مرکز آمار ایران. آمار کارگاههای بزرگ صنعتی (نشریات سالهای ۵۸، ۵۹، ۶۰ و ۱۳۶۱)

ناشی از درآمدهای نفتی بوده و رشد اقتصادی‌ای متکی به درآمدهای نفتی را به ارمغان آورده است. حالا اینکه این مازادها چگونه سرمایه گذاری شده است، سئوالی است که مورد بحث است. در این رابطه یک نکته مسلم است و آن اینکه سرمایه گذاریهای انجام شده اصولاً در راستائی نبوده است که یک بنیان اقتصادی سالم را فراهم کند. البته منظور از یک بنیان اقتصادی سالم در این بحث این است که مازادها در فرآیندی بکار گرفته شود که با توجه به رو به اتمام بودن آن، رشد القایی اقتصادی کشورمان حداقل در یک زمان معینی مستقل از درآمدهای نفتی باشد. همان گونه که قبلاً گفتیم، ما برای اینکه یک نظام اقتصادی را بحرکت درآوریم به یک نیروی اولیه‌ای احتیاج داریم که اصطلاحاً به آن مازاد اقتصادی گویند. با این مازاد اقتصادی که بهر حال در مدت زمانی معین کسب می شود باید نظام بطور خود اتکاء و با حرکت درونی حرکت کند. اگر فرض کنیم که در یک برنامه مثلاً پنج ساله در اقتصاد کشور، مازادی هزینه می شود، این هزینه کردن ممکن است به دو شیوه باشد: یکی اینکه بعد از مدت زمان مربوطه دارای سیستم اقتصادی‌ای خود اتکاء بشویم که در درون خودش مازاد مورد نیاز حرکت بعدی را بوجود می آورد و یا اینکه سیستم اقتصادی چنان سازمان نیافته که بتواند بطور درون زا خودش را ترمیم و تأمین کند. بحث اساسی در این جا است که منابع نفتی در اقتصاد کشور باید در زمینه های مختلف، چنان سرمایه گذاری شود (چه در بخش کشاورزی و یا صنعت و یا بخشهای دیگر) که ظرف مدت قابل قبولی رشد القایی کشور، یعنی حرکتهای بعدی اقتصادی ـ اجتماعی جامعه مستقل از درآمدهای نفتی باشد. چرا که در غیر این صورت وقتی ما از درآمدهای نفتی استفاده می‌کنیم عملاً به معنای این است که نظام اقتصادی ـ اجتماعی همواره منتظر هدیه‌ای است که از بیرون نظام به او داده شود تا بتواند به حرکت خودش ادامه بدهد.

اما، در سالهای قبل از پیروزی انقلاب اسلامی تقریباً نه تنها رشد اقتصادی بلکه رشد القایی اقتصادی کشور همواره متکی به درآمدهای نفتی بوده است. یعنی ثروت نفتی کشور فروخته شده، حرکتهای اقتصادی شروع گردیده، اما، تداوم حرکتهای بعدی، یعنی رشد القایی باز هم متکی به درآمدهای نفتی بیشتر بوده است.

بقیه در صفحه ۲۳

گفتگو با بهزاد نبوی پیرامون عوامل و موانع رشد و توسعه صنعتی

# بازنگری نقش سرمایه‌گذاری، تکنولوژی و نیروی انسانی در روند تاریخی رشد و توسعه صنعتی ایران

آنگاه که در جریان گفت و شنود پیرامون چگونگی برنامه ریزی و راههای رشد، بحث صنایع سنگین پیش کشیده می شود، فی الواقع باید گفت مقوله «توسعه» و مفاهیم نظری و تئوریک آن به قلمرو تازه تر و گسترده تری دست یافته است.

در این قلمرو، بهزاد نبوی وزیر صنایع سنگین کشورمان است که سخن می‌گوید وضمن تشریح موقعیت کنونی به ترسیم چشم اندازی ازصنایع سنگین در ایران می‌پردازد. صنایعی که به جهت نقش و سهم تاریخی و انکار ناپذیرش درتوسعه صنعتی جهان، مادر صنایع نام گرفته و همواره به مثابه شاخص عمده در پویایی و توانمندی اقتصادی ـ اجتماعی جوامع عمل کرده است.

درگفتگویمان با وزیر صنایع سنگین، محور بحث، «استراتژی رشد و توسعه صنعتی در ایران» به ویژه در سالهای پس ازانقلاب است و اینکه در راستای چنین سمتگیری حرکتی، وضع موجود چگونه به سود منافع توده های محروم جامعه دگرگون خواهد شد و آینده، مبشر و منادی چه پیروزی‌ها و دستاوردهائی است.

ضمن تشکر از وزیر محترم صنایع سنگین که با حوصلهٔ کافی وقت خود را در اختیار ما گذاشتند متن کامل این پرسش و پاسخ، از نظر خوانندگان عزیز می گذرد.

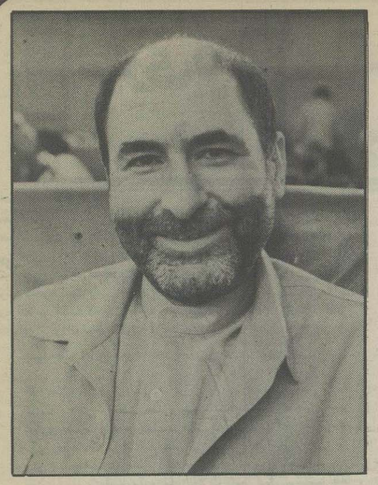

## وضعیت کنونی صنایع کشور

✱ *اطلاعات: تحلیل شما از وضعیت کنونی صنایع کشور چیست؟*

بسم الله الرحمن الرحیم ـ بطور خلاصه در رابطه با وضعیت کنونی صنایع کشور باید گفت ما درمجموع دارای صنایعی وابسته و در عین حال ناقص، غیر مدرن و تا حدودی مستهلک شده هستیم. علت این امر هم روشن است. ما پس از پیروزی انقلاب اسلامی در زمینه رشد و توسعه صنعتی هنوز موفق نشده‌ایم گامهای اساسی و جدیدی برداریم که به ثمر نشسته باشند. آنچه که ما داریم باقی مانده از دوران پیش از انقلاب و ثمره حرکتهائی است که درزمان رژیم گذشته آغاز شده و حتی طرحهای نیمه تمامی است که پس از انقلاب به ثمر رسیده و سنگ بنا و آغازش در رژیم گذشته بوده است. با توجه به ماهیت رژیم و نوع وابستگی‌های اقتصادی آن، بایستی صنعتی در مملکت ما ایجاد می‌شد که ضمن وابستگی به انحصارات بزرگ صنعتی ـ امپریالیستی، خودکفا و خوداتکا نبوده و برای هریخش نیاز به خارج داشته باشد. علت اینکه صنعت امروز ما به عنوان یک صنعت ناقص و وابسته و مستهلک وغیر مدرن مطرح می‌شود این است که چنین صنعتی به مبارث رسیده و در این دوره هم ما هنوز برنامه‌هائی برای تغییر این وضع شروع نکرده‌ایم و یا انهایی را که شروع کرده‌ایم هنوز به ثمر نرسیده است که بتواند چهره این وضعیت را دگرگون کند.

## پدیده مونتاژ در صنایع ایران

✱ *اطلاعات: بهرحال با توجه به مسائلی که مطرح کردید سئوال اساسی این است که با صنایع فعلی کشور چه باید کرد؟*

ما در عین اینکه عملا صنعت مستقلی نداریم، در همان حال کارخانه‌هایی داریم که به خاطر داشتن ماشین آلات بسیار پیچیده و مدرن، در سطح منطقه بی‌نظیر هستند و در همان حال در تمام زمینه‌ها نیز وابسته می‌باشند.

البته صنایعی در کشور ما هستند که در منطقه و یا حتی در کشورهای همردیف نظیر ندارند. بطور مثال در زمینه صنایع سنگین، ریخته گری تراکتورسازی تبریز در هیچیک از کشورهای منطقه مشابه ندارد. خط آهنگری تراکتورسازی تبریز و خط تولید تراکتور را با این گستردگی و عظمت و در هیچیک از کشورهای منطقه نمی‌بینیم.

البته تراکتورسازی تبریز را نمی‌توان به لحاظ مدرن بودن و یا غیر مستهلک بودن، بهترین کارخانه تراکتورسازی جهان دانست ولی مدرن‌ترین و معظم‌ترین کارخانه‌ای است که در منطقه وجود دارد و کارخانه‌ای است که اگر بطور کامل به بهره‌برداری برسد، مجموعه‌ای خودکفا خواهد بود. ماشین آلات انهم در یکی دوسال اخیر مورد بهره برداری قرار گرفته و بنابراین مستهلک هم نشده است.

بنابراین مطلبی که من در مورد وضعیت صنایع گفتم کلی بود و استثناهایی هم در آن است. از جمله ماشین سازی اراک و ماشین سازی و تراکتورسازی تبریز که هیچیک وابسته نیست ولی صنایع ما در مجموع وابسته است و ۶ تا ۷ میلیارد دلار در سال نیاز ارزی دارد.

البته ممکن است صنایعی مثلا در ژاپن نیاز به ۷۰۰ میلیون دلار ارز در سال داشته باشند ولی چند برابر آن تولید ناخالص ملی به بار می‌آورند.

اما اینکه با صنعت موجود چه باید کرد، یک بحث اساسی است که باید صاحب‌نظران مختلف را در برابر این پرسش قرار داد. چون اگر ما صنعتی در کشور نداشتیم و می‌خواستیم از صفر شروع کنیم، دستمان باز بود و می توانستیم هرتصمیمی را بگیریم و یکی از الگوهای موجود را پیذیریم و یا الگوی جدیدی را پیدا کنیم.

اما ما دارای مجموعه‌ای از صنایع با ویژگیهائی که اشاره شد، هستیم و این صنعت، حجم عظیمی از سرمایه‌های کشور را به خود اختصاص داده و بخش مهمی از نیروی کار جامعه را مشغول کرده است.

بنابراین با توجه به وضع موجود باید برنامه ریزی و سیاست گذاری کرد. من در زمان رژیم طاغوت از مخالفان صنعت مونتاژ بودم و در حال حاضر هم از مخالفان آن هستم. ولی وقتی که مسئولیت اجرائی ده‌ها واحد تولیدی مونتاژ را عهده‌دار می‌شوم به فرض که مخالف هم باشم با یک واقعیت موجود مواجه هستم و این که باید این صنایع مونتاژ را تعطیل کنم که این کار دواشکال عمده خواهد داشت:

اول اینکه محصولات تولیدی این واحدها در الگوی مصرف جامعه ما جا باز کرده و شکل گرفته است و عدم مونتاژ و تولید انها سبب خواهد شد که همین محصولات به شکل خارج و اماده از خارج وارد کشور شود. محصولاتی که امروز کارخانه‌های ما به صورت مونتاژ تولید می کنند عبارتند از انواع کامیون، اتوبوس، مینی‌بوس، تراکتور، کمباین، ماشین‌های راهسازی که بخشی از قطعات انها در داخل ساخته و مونتاژ می‌شوند. اما این ایده‌آل مانیست و وابستگی‌اش زیاد است. چرا که درصد بالائی از وسائل و قطعات آنها از خارج وارد می‌شود. اما آیا می‌شود اینچنین صنایعی را تعطیل کرد و کالای تولیدی آنها را مصرف نکرد؟ آیا می‌شود تا زمانی که تراکتور را به طور کامل خودمان نساخته‌ایم دوباره از مصرف تراکتور به مصرف گاوآهن بازگشت؟ آیا می‌شود از مصرف ماشین‌های راه‌سازی به استفاده از بیل و کلنگ بازگشت؟ آیا جامعه این را قبول می کند واصلا درست است که ما به عقب بازگردیم؟ جواب من منفی است. البته در بعضی زمینه‌ها ممکن است این اقدام مفید باشد. مثلا اتومبیل سواری را به نظر من می‌توان بتدریج از الگوی مصرف حذف کرد. لااقل در این دوره‌ای که وضع اقتصادی مملکت به این شکل است.

اگر یک زمانی خودمان اتومبیل سواری ساختیم، استفاده از آن شرعاً خلاف نیست. ولی وقتی که ما نمی‌توانیم خودمان تولید کنیم، ارز مملکت را صرف کالائی کردن که استفاده از آن واجب نیست و مستحب است کار غلطی است. ولی اتومبیل سواری در رشته‌های تحت پوشش وزارت صنایع سنگین یک رقم جزئی است و بقیه تولیدات از آن دسته هستند که گفته شد.

آیا می‌شود این تولیدات را متوقف و منابع مصرف آنها را هم حذف کرد؟ مسلماً جواب منفی است. اگر جواب منفی است، ایا بهتر است محصولاتی را که نیاز به مصرف آنها در مملکت هست با صرف ارز کمتر در داخل ساخت و اشتغال ایجاد کرد یا اینکه به طور حاضر و اماده از خارج وارد کرد؟ طبیعی است راه حل اول، بهتر است. ما اگر یک کامیون را امروز از خارج وارد کنیم باید حدود ۴۰ هزار دلار ارز بابت آن بپردازیم. در حالیکه مونتاژ و تولید همان کامیون در داخل کشور حدود ۲۵ هزار دلار ارز مصرف می کند. واضح است که صرف با مونتاژ آن در داخل کشور است.

این یک وجه قضیه است و بنابراین مسأله اول ما این است که در عین حال که صنعت مونتاژ را از نظر تئوریک قبول نداریم و آنرا محکوم می کنیم ولی چون با واقعیت الگوی مصرف موجود در سطح جامعه برخورد داریم نمی‌توانیم این صنعت مونتاژ را متوقف کنیم. به دلیل انکه همین الگوی مصرف فشار خواهد آورد و واردات آن محصول را از خارج قطعی خواهد کرد. ما اینجا فقط درصد بالائی از ارزش افزوده رااز دست داده و اشتغال داخلی را هم از بین برده‌ایم.

محدودیت دومی که ما داریم این است که با تعطیل کارخانه‌های مونتاژ نیروی کار این مجموعه بیکار می‌شود. آیا طرحی برای اشتغال این عده داریم؟ اگر پروژه‌ای بطور مثال برای آبادی و عمران کشور داشتیم این امکان پذیر بود که صنعت مونتاژ تعطیل شود و نیروی کار آن به جبهه‌ای دیگر منتقل شود. ولی زمانی که چنین پروژه‌ای نیست و یا اگر هست به اندازه کافی نیروی انسانی در اختیار دارد، تعطیل این واحدها در مجموع اضافه کردن به جمعیت عظیم بیکاران مملکت است.

پس به این دو دلیل ما نمی‌توانیم با چیزی که پیش از انقلاب و پس از انقلاب با آن مخالف بوده‌ایم و هستیم، برخورد براندازی و خصمانه بکنیم. دراینجا به این نتیجه می‌رسیم که صنعت مونتاژ را باید هر چه زودتر به صنعتی خودکفا تبدیل کنیم و تمام حلقه‌های تولید را در خود کشور داشته باشیم چون به هر حال اگر بعدها هم بخواهیم تولید کاملاً داخلی باشد به سالن مونتاژ کالا نیاز داریم. مونتاژ بخشی از ساخت است ولی همه ساخت نیست.

بالطبع سیاست ما در مورد صنعت وابسته موجود در مملکت با ذکر مسائلی که گذشت، این است که با توجه به شرایط و امکانات موجودمان تمام تلاشمان را در وهله اول صرف تکمیل این صنایع نیمه تمام بکنیم. صنعت مونتاژ درواقع یک صنعت نیمه تمام است که بخشی ازآن درداخل و بقیه ان خارج از کشور است. البته در بین این صنایع ممکن است مواردی باشد که ما بتوانیم الگوی مصرف آن‌ها را در جامعه تغییر بدهیم و باید بتدریج در جهت حذف و تعطیل آنها حرکت کنیم. اما اینموارد در بخش صنایع سنگین بسیار محدود و ناچیز است. مثلاً می توان تولید پوشک را متوقف کرد. اگر چه الان هر جا که این کالا توزیع می شود صف کیلومتری بوجود می‌آید. ولی توقف تولید آن برای دو سال لطمه‌ای نخواهد داشت. اما این برخورد را با فرضاً تولید تراکتور نمی توان داشت.

✱ **ما باید صنعت مونتاژ را هر چه زودتر به صنعتی خود کفا تبدیل کنیم و تمام حلقه‌های تولید را در خود کشور داشته باشیم چون به هر حال اگر بعدها هم بخواهیم تولید کاملاً داخلی باشد به سالن مونتاژ کالا نیاز داریم. مونتاژ بخشی از ساخت است ولی همه ساخت نیست.**

✱ **کاهش قیمت نفت ناشی از زیاد بودن عرضه آن نیست، بلکه یک حرکت جهانی حساب شده و مصنوعی در جهت پایین آوردن قیمت نفت است که دلایل خاصی هم دارد و همان طور که بالا رفتن ناگهانی قیمت‌های نفت تنها علل اقتصادی نداشت، پایین آمدن قیمت آن هم تنها علل اقتصادی ندارد.**

## منابع سرمایه گذاری صنعتی

✱ *اطلاعات: شما مطرح کردید که باید وارد مراحل بعدی این صنایع بشویم و حلقه‌های مفقوده آنها را تکمیل کنیم. با توجه به سرمایه داریم، سئوالی که در اینجا مطرح می‌شود این است که از چه منبع و از چه بخشی از اقتصاد کشور می‌توانیم مازاد اقتصادی به دست آورده و آن را در صنایع سرمایه گذاری کنیم؟*

ـ سئوال خیلی خوبی است و اتفاقا مشکل بزرگ ما هم همین است. ما یک صنعت وابسته داریم که اگر تولید نکند و متوقف بشود قدرت سرمایه گذاری و تکمیل حلقه‌های مفقوده آن را نداریم. زیرا تولید ناخالص داخلی کشور پایین می آید کارخانجات ورشکست می شوند و مثل سال های اول انقلاب محتاج کمک دولت می شوند. حالا این کارخانه‌ها اگر بخواهند تولید کنند که سود بدهند و از محل سودشان سرمایه‌گذاری کنند و بتوانند حلقه‌های مفقوده را تکمیل کنند و صنعت وابسته را به صنعت مستقل تبدیل کنند نیازمند ارز هستند. اینها احتیاج به سرمایه گذاری دارند و دولت نمی‌تواند این سرمایه‌ها را بدهد و به مصلحت هم نیست که دولت به آنها سرمایه بدهد. لذا صنایع مجبورند از محل درآمدهای خودشان در جهت خودکفایی گام بردارند و اگر بخواهند این کار را بکنند باید درآمد داشته باشند برای اینکه درآمد داشته باشند باید تولید بکنند برای اینکه تولید بکنند باید ارز داشته باشند.

حالا اگر ارز مملکت کم باشد اینها فقط می‌توانند تولید کنند و نمی‌توانند سرمایه گذاری جدید بکنند. چون سرمایه گذاری جدید ارز می‌خواهد به همین دلیل است که می گوئیم برای اینکه به خودکفایی برسیم در یک دورهٔ کوتاهی باید ارز بیشتری مصرف کنیم. خدا به ما نفت داده است. اگر نفت نبود که ما اصلا این الگوهای مصرف را نداشتیم. چون ارز منبع طبیعی ما داریم بهترین کاری که می شود با آن کرد سرمایه گذاری در راه خودکفایی مملکت است و به جای اینکه در عرض ۳۰ سال خودکفا شویم بهتر است از این منبع طبیعی استفاده کنیم و در طول ۱۰ سال به خودکفائی برسیم. لذا اعتقاد من این بوده است و شاید دولت هم در برنامه پنج ساله اولش بر همین اعتقاد بوده که در ۵ یا ۱۰ سال اول فشار بیشتری روی تأمین ارز بیاوریم که هم بشود تولید ناخالص را بالا ببریم و هم هزینه‌های سرمایه گذاری را فراهم بکنیم. بعد از آن دوره که بگذریم خود این سرمایه گذاری‌ها باعث می‌شود که نیاز ارزی کم شود تا انشاءالله با صدور محصولات، خودش تولید کننده ارز بشود.

## پاسخگویی به نیاز ارزی صنایع

✱ *اطلاعات: شما معتقدید از طریق افزایش تولید کارخانجات فعلی که قاعدتاً به دلیل وابستگی آنها، به افزایش فروش نفت منجر می‌شود می‌توانیم هزینه‌های سرمایه گذاری برای مرحله بعدی صنعتی شدن کشور را به دست آوریم. ولی در این رابطه عده‌ای نیز معتقدند که ما باید حتی الامکان ارز کمتری در صنایع فعلی مصرف کنیم و از صرفه جویی در این راه برای مراحل بعد سرمایه گذاری کنیم و تا وقتی مراحل بعدی صنایع فعلی را تکمیل نکرده‌ایم هیچ سرمایه گذاری‌ای در این صنایع نکنیم؟*

ـ این ارز مازاد که شما می گویید باید تبدیل به ریال شود. این ریال را چه کسی می‌دهد؟ دولت باید بدهد؟ بنده به عرض شما می رسانم که در زمینه صنایع سنگین، ۳ یا ۴ پروژه در جهت خودکفایی انواع خودروها اگر بخواهد اجراء شود شاید به بیش از دو تا سه میلیارد دلار در عرض ۵ سال احتیاج دارد.

آیا دولت توان این سرمایه گذاری را دارد؟ ارزی که برای دولت به دست می‌آید در بانک مرکزی تبدیل به ریال می شود و جزء بودجه دولت می رود ولی ارزش آن در بانک مرکزی می‌ماند که یک متقاضی از بخش خصوصی یا بانک‌ها، بنیاد مستضعفان و یا سازمان گسترش و صنایع ملی اگر خواست سرمایه گذاری کند می‌رود پول آن ارز را می‌دهد و آن را می‌گیرد و صرف سرمایه گذاری می کند. پس شما تصور نکنید همان دلاری که از طریق نفت بدست می‌آید در کنارش ریال هم موجود است. بلکه ریال صرف بودجه جاری دولت و طرح‌های عمرانی محدود کشور می شود. فرض کنید سالانه ۲۵ میلیارد دلار ارز داشته باشید که حدود ۲۰۰ میلیارد تومان می‌باشد و این از بودجه جاری مملکت کمتر است. پس اگر ما می‌گوئیم برای اینکه بتوانیم هم تولید کنیم و هم رشد و توسعه داشته باشیم باید ۲۵ میلیارد دلار ارز تأمین شود، به این معنی نیست که اگر این مقدار ارز تأمین شد دولت این کار را می کند بلکه این ۲۵ میلیارد دلار به جامعه تزریق می‌شود و امکان سرمایه گذاری و ادامه تولید کشور را بالا می برد و چنین نیست که اگرکارخانه‌ها درنقطه سر به سر کارکنند و درحدی که فقط تعطیل نشده و به فعالیت خودادامه دهند بتوانیم سرمایه گذاری کنیم هر چند که همین الان کارخانه ها تقریبا دارند به این مرحله می رسند و شاید بدتر از این هم بشود و خواهیم دید که راهگشا نخواهد بود و هیچ کسی هم قدرت سرمایه گذاری نخواهد داشت.

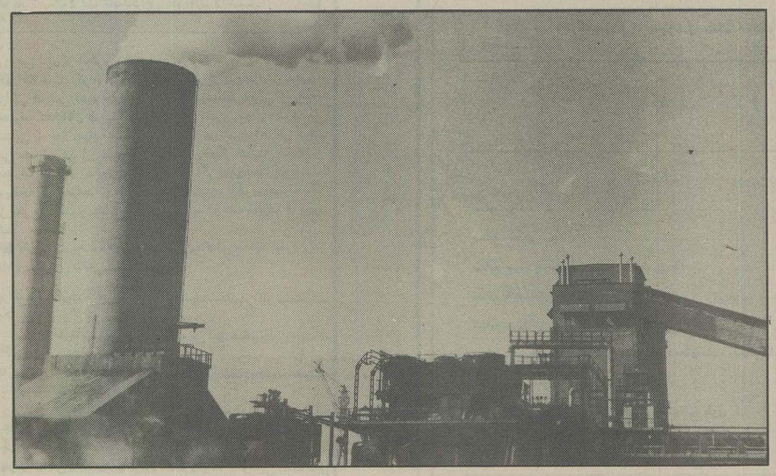

## درآمد نفت و توسعه صنعتی

✱ *اطلاعات: در مورد تحصیل ارز از طریق فروش نفت با توجه به وضعیت کنونی بازار جهانی نفت و اینکه در حال حاضر بازار در دست خریداران است،نه فروشندگان، آیا ما می‌توانیم آن مقداری که می خواهیم نفت بفروشیم و ارز به دست آوریم؟*

ـ اولاً فروش بیشتری که من می‌گویم فروشی نیست که بتواند بازار نفت را اشغاله بکند. زیرا ما به میزان سهم خودمان تولید می کنیم. ثانیا شما تصور نکنید که اشفتگی بازار نفت معلول عرضه بیشتر نفت توسط ما است و اگر هم معلول عرضه نفت باشد، کشورهای نفت خیز دیگری هستند که تابع هیجگدام از ضوابط و مقررات اوپک نیستند و الان در بازار هستند و هر وقت بخواهند آن را کنترل می کنند و قیمت ها را تغییر می دهند و در حال حاضر اوپک بیشتر از حدود ۴۱ تا ۴۲ درصد بازار نفت دنیا را در اختیار ندارد و در نتیجه با تغییر ۲۰۰ یا ۳۰۰ هزار بشکه فروش نفت ایران ان عدم تقاضا و ان کاهش قیمتی که در بازار است پیش نمی آید. همان طور که گفتم حدود ۶۰ درصد تولید نفت جهان در دست کشورهای غیر اوپک است و می بینیم که آنها به صورت اهرم های فشار در می آیند و مثلاً هر وقت می خواهند قیمت نفت اوپک را پایین بیاورند، قیمت نفت دریای شمال را کاهش می دهند.

ثالثا، من معتقدم این کاهش قیمت نفت ناشی از زیاد بودن عرضه به آن مفهوم نیست. بلکه یک حرکت جهانی حساب شده و مصنوعی در جهت پایین آوردن قیمت نفت است که دلایل خاصی هم دارد و همان طور که بالا رفتن ناگهانی قیمت های نفت تنها علل اقتصادی نداشت که یکباره با دو جهش، قیمت نفت بالا رفت، پائین آمدن قیمت نفت هم تنها علل اقتصادی ندارد. چنانچه می بینیم قیمت کالاهای دیگر در بازار جهانی متناسب با قیمت نفت کاهش پیدا نمی کند. بلکه این عوامل سیاسی است که مؤثر است و به اعتقاد من این شرایط تغییر خواهد کرد و به فرض آن که تغییر هم نکند ما باید سهم خودمان را از بازار نفت بگیریم و فروش نفت در حدی که اوپک برای ما تعیین کرده و ما همیشه کمتر از آن تولید کرده‌ایم، مسأله ایجاد نخواهد کرد که سبب کاهش قیمت نفت بشود.

از این ها گذشته ما اهرم هائی در اختیار داریم که می تواند کاهش قیمت نفت را به حداقل برساند. ما در کنار فروش نفت می خواهیم سرمایه گذاری های تولیدی و صنعتی داشته باشیم و می توانیم پیوند و ارتباطی میان فروش نفت و نیازهای سرمایه گذاری مان ایجاد کنیم که کاهش قیمت به شکلی که شما بیان می کنید، برای ما ایجاد مشکل نکند. در حقیقت با استفاده از اهرم خرید خارجی، نفت را به قیمت خوبی می فروشیم و معادل آن کالای خارجی برای سرمایه گذاری خریداری می کنیم.

✱ **قبل از انقلاب سالانه ۲۰۰ هزار خودرو سواری وارد کشور می‌شد. در حال حاضر تنها ۵۰ هزار خودرو تولید می‌شود جمعیت ۳۴ میلیونی هم به ۴۴ میلیون نفر رسیده است. با ده میلیون جمعیت اضافی هر چقدر هم توزیع خوب باشد، چون عرضه از تقاضا کمتر است، مشکل وجود خواهد داشت.**

✱ **ما زمانی می‌توانیم جامعه را فقط با مالیات اداره کنیم که حاکمیت جامعه با بخش خصوصی باشد و زمانی می‌شود بیشتر مالیات گرفت که در آمد بیشتر شده باشد اگر در جامعه رکود اقتصادی باشد، در آمد مالیاتی کمتر است.**

## حداکثر توان درخدمت بیشترین تولید

✱ *اطلاعات: بنابراین بطور مشخص نظر شما این است که برای گذشتن از مرحلهٔ کنونی به مرحلهٔ بعدی صنعتی شدن کشور، لازم است ما در این مرحله افزایش تولید داشته باشیم. یعنی با حداکثر توان تولیدی مان باید این مرحله را طی کنیم تا وارد مرحله بعدی بشویم.*

ـ من در حال حاضر خودم در زمینهٔ صنایع سنگین به این نتیجه رسیده‌ام که با وضع فعلی بودجه ارزی شاید امکان این نباشد که ما بتوانیم حداکثر توانها را به کار بگیریم و حداکثر تولید را داشته باشیم و شاید هم نیاز به این باشد که بعضی از واحدهای تولیدی را به منظور صرفه جوئی ارزی و کاهش زیان بطور کامل تعطیل کنیم و در بعضی موارد با حداکثر ظرفیت تولید کنیم که بتوانیم از محل سود واحدهائی که با حداکثر توان تولید می کنند هزینه سرمایه گذاری را تأمین کنیم. در حقیقت این استراتژی تولید با حداکثر توان معنایش تولید با حداکثر توانی است که قابل سرمایه گذاری باشد نه حداکثر توانی که ممکن است نیاز مجموعه صنایع کشور را بیش از حد سرمایه گذاری آن تأمین کند و مثلاً بتوانیم ساختمان سازی و کارهای دیگر کنیم.

اصولا ما باید در حدی تولید کنیم که هم پاسخگوی نیاز جامعه به آن کالا باشد که مشابهش از خارج وارد نشود و هم بتوانیم سود مورد نیاز برای سرمایه گذاریهای داخلی را تأمین کنیم.

## اثرات توقف واحدهای تولیدی مونتاژ

✱ *اطلاعات: پس از تأمین هزینه‌های ریالی برای سرمایه گذاری صنعتی، بالاخره ارز مورد نیاز برای این سرمایه گذاری از کجا باید تأمین شود؟*

ـ به نظر من الان باید ارز بیشتری از محل نفت تأمین کرد تا هم بتوان سرمایه گذاری کرد و هم تولید را ادامه داد. ولی اگر این کارشدنی نباشد راه حلی که برای ما می‌ماند این است که بخشی از تولیدات را صرف نظر از درجه نیاز جامعه به طور کامل متوقف کرد. مثلا یک واحد مونتاژ کامل را که اصلا ساخت قطعه نداردومشابهش را بادرصد ساخت بیشتری داریم، اگر نتوانیم ارز مورد نیازش را تأمین کنیم، بطور کامل متوقفش می کنیم تا دیگر مجبور به جبران ضرر و زیان آن نباشیم و ارز مربوط به آن واحد را برای توسعه کارخانه‌ای که مشابه همان کالا را با درصد ساخت بالاتری تولید می کند، صرف می‌کنیم.

البته در اینجا دو مشکل برای ما پیش می‌آید یکی بحران کاهش تولید که اثر آن بلافاصله به جامعه منتقل می‌شود. مثلا افزایش تولید وانت در چند سال اخیر موجب شد که قیمت آن از حدود ۴۰۰ هزار تومان به حدود ۲۵۰ هزار تومان کاهش پیدا کند. واضح است که با کاهش تولید، قیمتها دوباره بالا خواهد رفت.

مشکل دیگر، مسأله اشتغال و نیروی انسانی است. ما اگر واحدی را متوقف کنیم، کارکنان آنرا حداکثر باز خرید خواهیم کرد ولی مسأله اشتغال آنها به جای خود باقی می‌ماند. اما به هرحال اگر کمبود ارز برای صنایع ما تداوم داشته باشد ما مجبوریم برای بیرون آمدن از یک دور باطل، از این قبیل روش‌ها استفاده کنیم والا راه دیگری وجود نخواهد داشت.

## دسترسی به تکنولوژی ودانش فنی

✱ *اطلاعات: به غیر از مسأله ارزی، در راه رسیدن به مرحله خودکفائی صنعتی مشکلات دیگری از قبیل وابستگی تکنولوژی، شرایط بین‌المللی و وجود تقسیم کارجهانی، نبودن بازار مناسب برای محصولات تولید شده، نداشتن نیروی متخصص برای کار در واحدهایی که کالاهای واسطه‌ای و سرمایه‌ای تولید می کنند، و.... وجود دارد که رژیم سابق با انها مواجه بود. چه بخشی از این مشکلات در حال حاضر نیز وجود دارد و پس از انقلاب تا بحال چه اقداماتی برای رفع آنها به عمل آمده است؟*

ـ از نظر خرید تکنولوژی ما امروز مشکل چندانی نداریم و صدور تکنولوژی، امروزه درجهان مسأله سهل و آسانی است. زیرا در جهان صنعتی هر روز تکنولوژی‌های پیچیده و پیشرفته‌تری وارد صحنه می شود و بسیاری از قدرتهای صنعتی دنیا که در گذشته حاضر نبودند دانش فنی خود را در اختیار کسی بگذارند امروز حتی در قبال ۲ سال خرید محصولاتشان آن دانش را بطور کامل منتقل می کنند. در زمان رضاشاه، دادن ذوب آهن به یک کشور جهان سومی از عجایب عالم بود. ولی امروز از هر کشوری که شما ذوب آهن بخواهید براحتی تکنولوژی آن را در اختیارتان می‌گذارد.

امروز خاکریزی که کشورهای صنعتی در پشت آن سنگر گرفته‌اند، دیگر ذوب آهن و صنایعی از این قبیل که مورد نیاز ماهست نیست. بلکه آنها صنایع استراتژیک و یا سطح بسیار بالا را خاکریز خود قرار داده‌اند.

در مورد نیروی انسانی هم ماکماکان همان مشکل قبل را که در گذشته وجود داشت داریم و حل آن هم به نظر من در گرو ایجاد صنعت در کشور است.

نیروی انسانی باید در رابطه با صنعت به صورت کششی ایجاد شود نه به صورت فشار. به این معنی که ما اول یک لشگر نیروی انسانی متخصص تربیت نمی‌کنیم و بعد کارخانه بسازیم. بلکه اول باید صنعت ایجاد شده، نیاز به نیروی انسانی متخصص خودش را تحمیل کند و جامعه وادار به تربیت نیروی انسانی شود.

زمانی که من در دانشکده بودم اوج کارهای ساختمانی در کشور بود و رشته‌ای که بیش از همه رشته‌ها طرفدار داشت، رشته راه و ساختمان بود و دلیل آن هم کشش زیاد آن بود. نیروی انسانی باید به شکل کششی پرورش پیدا کند. ما نباید فکر کنیم که اول باید نیروی انسانی تربیت کنیم تا صنعت ایجاد شود. بلکه با شروع به کار صنعتی در کنار و به دنبال آن نیروی انسانی مورد نیازهم ناگزیر ایجاد می‌شود.

البته کشوری خوب عمل می کند که ایجاد کارخانه و تربیت نیروی انسانی را توأما دنبال کند که ماهم باید به همین شکل عمل کنیم واز همان موقعی که قرار داد انتقال دانش فنی را امضاء می کنیم به فکر تأمین نیروی انسانی آن هم باشیم.

در مورد تولید هم بدیهی است که ما به سراغ تولید کالائی که به لحاظ حجم کم، صرفه اقتصادی ندارد نخواهیم بود. به فرض مثلا ممکن است صنعت ساخت لنز دوربین عکاسی برای ما هیچوقت مقرون به صرفه نباشد.

بقیه در صفحه بعد

گفتگو با بهزاد نبوی پیرامون عوامل و موانع رشد و توسعه صنعتی

# بازنگری نقش سرمایه‌گذاری، تکنولوژی و نیروی انسانی در روند تاریخی رشد و توسعه صنعتی ایران

آنگاه که در جریان گفت و شنود پیرامون چگونگی برنامه ریزی و راههای رشد، بحث صنایع سنگین پیش کشیده می شود، فی الواقع باید گفت مقوله «توسعه» و مفاهیم نظری و تئوریک آن به قلمرو تازه تر و گسترده تری دست یافته است.

در این قلمرو، بهزاد نبوی وزیر صنایع سنگین کشورمان است که سخن می‌گوید وضمن تشریح موقعیت کنونی به ترسیم چشم اندازی ازصنایع سنگین در ایران می‌پردازد. صنایعی که به جهت نقش و سهم تاریخی و انکار ناپذیرش درتوسعه صنعتی جهان، مادر صنایع نام گرفته و همواره به مثابه شاخص عمده در پویایی و توانمندی اقتصادی ـ اجتماعی جوامع عمل کرده است.

درگفتگویمان با وزیر صنایع سنگین، محور بحث، «استراتژی رشد و توسعه صنعتی در ایران» به ویژه در سالهای پس ازانقلاب است و اینکه در راستای چنین سمتگیری حرکتی، وضع موجود چگونه به سود منافع توده های محروم جامعه دگرگون خواهد شد و آینده، مبشر و منادی چه پیروزی‌ها و دستاوردهائی است.

ضمن تشکر از وزیر محترم صنایع سنگین که با حوصلهٔ کافی وقت خود را در اختیار ما گذاشتند متن کامل این پرسش و پاسخ، از نظر خوانندگان عزیز می گذرد.

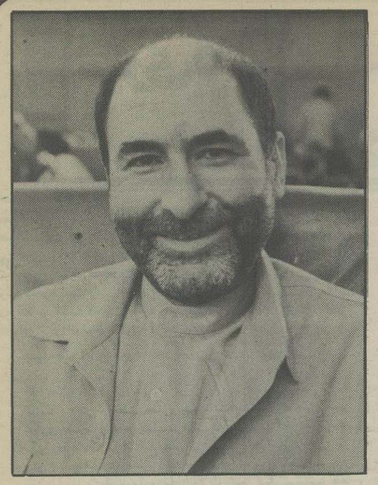

## وضعیت کنونی صنایع کشور

✱ *اطلاعات: تحلیل شما از وضعیت کنونی صنایع کشور چیست؟*

بسم الله الرحمن الرحیم ـ بطور خلاصه در رابطه با وضعیت کنونی صنایع کشور باید گفت ما درمجموع دارای صنایعی وابسته و در عین حال ناقص، غیر مدرن و تا حدودی مستهلک شده هستیم. علت این امر هم روشن است. ما پس از پیروزی انقلاب اسلامی در زمینه رشد و توسعه صنعتی هنوز موفق نشده‌ایم گامهای اساسی و جدیدی برداریم که به ثمر نشسته باشند. آنچه که ما داریم باقی مانده از دوران پیش از انقلاب و ثمره حرکتهائی است که درزمان رژیم گذشته آغاز شده و حتی طرحهای نیمه تمامی است که پس از انقلاب به ثمر رسیده و سنگ بنا و آغازش در رژیم گذشته بوده است. با توجه به ماهیت رژیم و نوع وابستگی‌های اقتصادی آن، بایستی صنعتی در مملکت ما ایجاد می‌شد که ضمن وابستگی به انحصارات بزرگ صنعتی ـ امپریالیستی، خودکفا و خوداتکا نبوده و برای هریخش نیاز به خارج داشته باشد. علت اینکه صنعت امروز ما به عنوان یک صنعت ناقص و وابسته و مستهلک وغیر مدرن مطرح می‌شود این است که چنین صنعتی به مبارث رسیده و در این دوره هم ما هنوز برنامه‌هائی برای تغییر این وضع شروع نکرده‌ایم و یا انهایی را که شروع کرده‌ایم هنوز به ثمر نرسیده است که بتواند چهره این وضعیت را دگرگون کند.

## پدیده مونتاژ در صنایع ایران

✱ *اطلاعات: بهرحال با توجه به مسائلی که مطرح کردید سئوال اساسی این است که با صنایع فعلی کشور چه باید کرد؟*

ما در عین اینکه عملا صنعت مستقلی نداریم، در همان حال کارخانه‌هایی داریم که به خاطر داشتن ماشین آلات بسیار پیچیده و مدرن، در سطح منطقه بی‌نظیر هستند و در همان حال در تمام زمینه‌ها نیز وابسته می‌باشند.

البته صنایعی در کشور ما هستند که در منطقه و یا حتی در کشورهای همردیف نظیر ندارند. بطور مثال در زمینه صنایع سنگین، ریخته گری تراکتورسازی تبریز در هیچیک از کشورهای منطقه مشابه ندارد. خط آهنگری تراکتورسازی تبریز و خط تولید تراکتور را با این گستردگی و عظمت و در هیچیک از کشورهای منطقه نمی‌بینیم.

البته تراکتورسازی تبریز را نمی‌توان به لحاظ مدرن بودن و یا غیر مستهلک بودن، بهترین کارخانه تراکتورسازی جهان دانست ولی مدرن‌ترین و معظم‌ترین کارخانه‌ای است که در منطقه وجود دارد و کارخانه‌ای است که اگر بطور کامل به بهره‌برداری برسد، مجموعه‌ای خودکفا خواهد بود. ماشین آلات انهم در یکی دوسال اخیر مورد بهره برداری قرار گرفته و بنابراین مستهلک هم نشده است.

بنابراین مطلبی که من در مورد وضعیت صنایع گفتم کلی بود و استثناهایی هم در آن است. از جمله ماشین سازی اراک و ماشین سازی و تراکتورسازی تبریز که هیچیک وابسته نیست ولی صنایع ما در مجموع وابسته است و ۶ تا ۷ میلیارد دلار در سال نیاز ارزی دارد.

البته ممکن است صنایعی مثلا در ژاپن نیاز به ۷۰۰ میلیون دلار ارز در سال داشته باشند ولی چند برابر آن تولید ناخالص ملی به بار می‌آورند.

اما اینکه با صنعت موجود چه باید کرد، یک بحث اساسی است که باید صاحب‌نظران مختلف را در برابر این پرسش قرار داد. چون اگر ما صنعتی در کشور نداشتیم و می‌خواستیم از صفر شروع کنیم، دستمان باز بود و می توانستیم هرتصمیمی را بگیریم و یکی از الگوهای موجود را پیذیریم و یا الگوی جدیدی را پیدا کنیم.

اما ما دارای مجموعه‌ای از صنایع با ویژگیهائی که اشاره شد، هستیم و این صنعت، حجم عظیمی از سرمایه‌های کشور را به خود اختصاص داده و بخش مهمی از نیروی کار جامعه را مشغول کرده است.

بنابراین با توجه به وضع موجود باید برنامه ریزی و سیاست گذاری کرد. من در زمان رژیم طاغوت از مخالفان صنعت مونتاژ بودم و در حال حاضر هم از مخالفان آن هستم. ولی وقتی که مسئولیت اجرائی ده‌ها واحد تولیدی مونتاژ را عهده‌دار می‌شوم به فرض که مخالف هم باشم با یک واقعیت موجود مواجه هستم و این که باید این صنایع مونتاژ را تعطیل کنم که این کار دواشکال عمده خواهد داشت:

اول اینکه محصولات تولیدی این واحدها در الگوی مصرف جامعه ما جا باز کرده و شکل گرفته است و عدم مونتاژ و تولید انها سبب خواهد شد که همین محصولات به شکل خارج و اماده از خارج وارد کشور شود. محصولاتی که امروز کارخانه‌های ما به صورت مونتاژ تولید می کنند عبارتند از انواع کامیون، اتوبوس، مینی‌بوس، تراکتور، کمباین، ماشین‌های راهسازی که بخشی از قطعات انها در داخل ساخته و مونتاژ می‌شوند. اما این ایده‌آل مانیست و وابستگی‌اش زیاد است. چرا که درصد بالائی از وسائل و قطعات آنها از خارج وارد می‌شود. اما آیا می‌شود اینچنین صنایعی را تعطیل کرد و کالای تولیدی آنها را مصرف نکرد؟ آیا می‌شود تا زمانی که تراکتور را به طور کامل خودمان نساخته‌ایم دوباره از مصرف تراکتور به مصرف گاوآهن بازگشت؟ آیا می‌شود از مصرف ماشین‌های راه‌سازی به استفاده از بیل و کلنگ بازگشت؟ آیا جامعه این را قبول می کند واصلا درست است که ما به عقب بازگردیم؟ جواب من منفی است. البته در بعضی زمینه‌ها ممکن است این اقدام مفید باشد. مثلا اتومبیل سواری را به نظر من می‌توان بتدریج از الگوی مصرف حذف کرد. لااقل در این دوره‌ای که وضع اقتصادی مملکت به این شکل است.

اگر یک زمانی خودمان اتومبیل سواری ساختیم، استفاده از آن شرعاً خلاف نیست. ولی وقتی که ما نمی‌توانیم خودمان تولید کنیم، ارز مملکت را صرف کالائی کردن که استفاده از آن واجب نیست و مستحب است کار غلطی است. ولی اتومبیل سواری در رشته‌های تحت پوشش وزارت صنایع سنگین یک رقم جزئی است و بقیه تولیدات از آن دسته هستند که گفته شد.

آیا می‌شود این تولیدات را متوقف و منابع مصرف آنها را هم حذف کرد؟ مسلماً جواب منفی است. اگر جواب منفی است، ایا بهتر است محصولاتی را که نیاز به مصرف آنها در مملکت هست با صرف ارز کمتر در داخل ساخت و اشتغال ایجاد کرد یا اینکه به طور حاضر و اماده از خارج وارد کرد؟ طبیعی است راه حل اول، بهتر است. ما اگر یک کامیون را امروز از خارج وارد کنیم باید حدود ۴۰ هزار دلار ارز بابت آن بپردازیم. در حالیکه مونتاژ و تولید همان کامیون در داخل کشور حدود ۲۵ هزار دلار ارز مصرف می کند. واضح است که صرف با مونتاژ آن در داخل کشور است.

این یک وجه قضیه است و بنابراین مسأله اول ما این است که در عین حال که صنعت مونتاژ را از نظر تئوریک قبول نداریم و آنرا محکوم می کنیم ولی چون با واقعیت الگوی مصرف موجود در سطح جامعه برخورد داریم نمی‌توانیم این صنعت مونتاژ را متوقف کنیم. به دلیل انکه همین الگوی مصرف فشار خواهد آورد و واردات آن محصول را از خارج قطعی خواهد کرد. ما اینجا فقط درصد بالائی از ارزش افزوده رااز دست داده و اشتغال داخلی را هم از بین برده‌ایم.

محدودیت دومی که ما داریم این است که با تعطیل کارخانه‌های مونتاژ نیروی کار این مجموعه بیکار می‌شود. آیا طرحی برای اشتغال این عده داریم؟ اگر پروژه‌ای بطور مثال برای آبادی و عمران کشور داشتیم این امکان پذیر بود که صنعت مونتاژ تعطیل شود و نیروی کار آن به جبهه‌ای دیگر منتقل شود. ولی زمانی که چنین پروژه‌ای نیست و یا اگر هست به اندازه کافی نیروی انسانی در اختیار دارد، تعطیل این واحدها در مجموع اضافه کردن به جمعیت عظیم بیکاران مملکت است.

پس به این دو دلیل ما نمی‌توانیم با چیزی که پیش از انقلاب و پس از انقلاب با آن مخالف بوده‌ایم و هستیم، برخورد براندازی و خصمانه بکنیم. دراینجا به این نتیجه می‌رسیم که صنعت مونتاژ را باید هر چه زودتر به صنعتی خودکفا تبدیل کنیم و تمام حلقه‌های تولید را در خود کشور داشته باشیم چون به هر حال اگر بعدها هم بخواهیم تولید کاملاً داخلی باشد به سالن مونتاژ کالا نیاز داریم. مونتاژ بخشی از ساخت است ولی همه ساخت نیست.

بالطبع سیاست ما در مورد صنعت وابسته موجود در مملکت با ذکر مسائلی که گذشت، این است که با توجه به شرایط و امکانات موجودمان تمام تلاشمان را در وهله اول صرف تکمیل این صنایع نیمه تمام بکنیم. صنعت مونتاژ درواقع یک صنعت نیمه تمام است که بخشی ازآن درداخل و بقیه ان خارج از کشور است. البته در بین این صنایع ممکن است مواردی باشد که ما بتوانیم الگوی مصرف آن‌ها را در جامعه تغییر بدهیم و باید بتدریج در جهت حذف و تعطیل آنها حرکت کنیم. اما اینموارد در بخش صنایع سنگین بسیار محدود و ناچیز است. مثلاً می توان تولید پوشک را متوقف کرد. اگر چه الان هر جا که این کالا توزیع می شود صف کیلومتری بوجود می‌آید. ولی توقف تولید آن برای دو سال لطمه‌ای نخواهد داشت. اما این برخورد را با فرضاً تولید تراکتور نمی توان داشت.

✱ **ما باید صنعت مونتاژ را هر چه زودتر به صنعتی خود کفا تبدیل کنیم و تمام حلقه‌های تولید را در خود کشور داشته باشیم چون به هر حال اگر بعدها هم بخواهیم تولید کاملاً داخلی باشد به سالن مونتاژ کالا نیاز داریم. مونتاژ بخشی از ساخت است ولی همه ساخت نیست.**

✱ **کاهش قیمت نفت ناشی از زیاد بودن عرضه آن نیست، بلکه یک حرکت جهانی حساب شده و مصنوعی در جهت پایین آوردن قیمت نفت است که دلایل خاصی هم دارد و همان طور که بالا رفتن ناگهانی قیمت‌های نفت تنها علل اقتصادی نداشت، پایین آمدن قیمت آن هم تنها علل اقتصادی ندارد.**

## منابع سرمایه گذاری صنعتی

✱ *اطلاعات: شما مطرح کردید که باید وارد مراحل بعدی این صنایع بشویم و حلقه‌های مفقوده آنها را تکمیل کنیم. با توجه به سرمایه داریم، سئوالی که در اینجا مطرح می‌شود این است که از چه منبع و از چه بخشی از اقتصاد کشور می‌توانیم مازاد اقتصادی به دست آورده و آن را در صنایع سرمایه گذاری کنیم؟*

ـ سئوال خیلی خوبی است و اتفاقا مشکل بزرگ ما هم همین است. ما یک صنعت وابسته داریم که اگر تولید نکند و متوقف بشود قدرت سرمایه گذاری و تکمیل حلقه‌های مفقوده آن را نداریم. زیرا تولید ناخالص داخلی کشور پایین می آید کارخانجات ورشکست می شوند و مثل سال های اول انقلاب محتاج کمک دولت می شوند. حالا این کارخانه‌ها اگر بخواهند تولید کنند که سود بدهند و از محل سودشان سرمایه‌گذاری کنند و بتوانند حلقه‌های مفقوده را تکمیل کنند و صنعت وابسته را به صنعت مستقل تبدیل کنند نیازمند ارز هستند. اینها احتیاج به سرمایه گذاری دارند و دولت نمی‌تواند این سرمایه‌ها را بدهد و به مصلحت هم نیست که دولت به آنها سرمایه بدهد. لذا صنایع مجبورند از محل درآمدهای خودشان در جهت خودکفایی گام بردارند و اگر بخواهند این کار را بکنند باید درآمد داشته باشند برای اینکه درآمد داشته باشند باید تولید بکنند برای اینکه تولید بکنند باید ارز داشته باشند.

حالا اگر ارز مملکت کم باشد اینها فقط می‌توانند تولید کنند و نمی‌توانند سرمایه گذاری جدید بکنند. چون سرمایه گذاری جدید ارز می‌خواهد به همین دلیل است که می گوئیم برای اینکه به خودکفایی برسیم در یک دورهٔ کوتاهی باید ارز بیشتری مصرف کنیم. خدا به ما نفت داده است. اگر نفت نبود که ما اصلا این الگوهای مصرف را نداشتیم. چون ارز منبع طبیعی ما داریم بهترین کاری که می شود با آن کرد سرمایه گذاری در راه خودکفایی مملکت است و به جای اینکه در عرض ۳۰ سال خودکفا شویم بهتر است از این منبع طبیعی استفاده کنیم و در طول ۱۰ سال به خودکفائی برسیم. لذا اعتقاد من این بوده است و شاید دولت هم در برنامه پنج ساله اولش بر همین اعتقاد بوده که در ۵ یا ۱۰ سال اول فشار بیشتری روی تأمین ارز بیاوریم که هم بشود تولید ناخالص را بالا ببریم و هم هزینه‌های سرمایه گذاری را فراهم بکنیم. بعد از آن دوره که بگذریم خود این سرمایه گذاری‌ها باعث می‌شود که نیاز ارزی کم شود تا انشاءالله با صدور محصولات، خودش تولید کننده ارز بشود.

## پاسخگویی به نیاز ارزی صنایع

✱ *اطلاعات: شما معتقدید از طریق افزایش تولید کارخانجات فعلی که قاعدتاً به دلیل وابستگی آنها، به افزایش فروش نفت منجر می‌شود می‌توانیم هزینه‌های سرمایه گذاری برای مرحله بعدی صنعتی شدن کشور را به دست آوریم. ولی در این رابطه عده‌ای نیز معتقدند که ما باید حتی الامکان ارز کمتری در صنایع فعلی مصرف کنیم و از صرفه جویی در این راه برای مراحل بعد سرمایه گذاری کنیم و تا وقتی مراحل بعدی صنایع فعلی را تکمیل نکرده‌ایم هیچ سرمایه گذاری‌ای در این صنایع نکنیم؟*

ـ این ارز مازاد که شما می گویید باید تبدیل به ریال شود. این ریال را چه کسی می‌دهد؟ دولت باید بدهد؟ بنده به عرض شما می رسانم که در زمینه صنایع سنگین، ۳ یا ۴ پروژه در جهت خودکفایی انواع خودروها اگر بخواهد اجراء شود شاید به بیش از دو تا سه میلیارد دلار در عرض ۵ سال احتیاج دارد.

آیا دولت توان این سرمایه گذاری را دارد؟ ارزی که برای دولت به دست می‌آید در بانک مرکزی تبدیل به ریال می شود و جزء بودجه دولت می رود ولی ارزش آن در بانک مرکزی می‌ماند که یک متقاضی از بخش خصوصی یا بانک‌ها، بنیاد مستضعفان و یا سازمان گسترش و صنایع ملی اگر خواست سرمایه گذاری کند می‌رود پول آن ارز را می‌دهد و آن را می‌گیرد و صرف سرمایه گذاری می کند. پس شما تصور نکنید همان دلاری که از طریق نفت بدست می‌آید در کنارش ریال هم موجود است. بلکه ریال صرف بودجه جاری دولت و طرح‌های عمرانی محدود کشور می شود. فرض کنید سالانه ۲۵ میلیارد دلار ارز داشته باشید که حدود ۲۰۰ میلیارد تومان می‌باشد و این از بودجه جاری مملکت کمتر است. پس اگر ما می‌گوئیم برای اینکه بتوانیم هم تولید کنیم و هم رشد و توسعه داشته باشیم باید ۲۵ میلیارد دلار ارز تأمین شود، به این معنی نیست که اگر این مقدار ارز تأمین شد دولت این کار را می کند بلکه این ۲۵ میلیارد دلار به جامعه تزریق می‌شود و امکان سرمایه گذاری و ادامه تولید کشور را بالا می برد و چنین نیست که اگرکارخانه‌ها درنقطه سر به سر کارکنند و درحدی که فقط تعطیل نشده و به فعالیت خودادامه دهند بتوانیم سرمایه گذاری کنیم هر چند که همین الان کارخانه ها تقریبا دارند به این مرحله می رسند و شاید بدتر از این هم بشود و خواهیم دید که راهگشا نخواهد بود و هیچ کسی هم قدرت سرمایه گذاری نخواهد داشت.

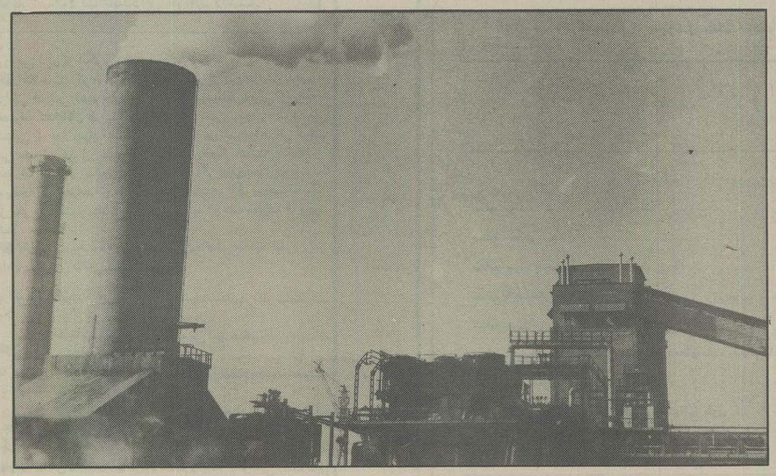

## درآمد نفت و توسعه صنعتی

✱ *اطلاعات: در مورد تحصیل ارز از طریق فروش نفت با توجه به وضعیت کنونی بازار جهانی نفت و اینکه در حال حاضر بازار در دست خریداران است،نه فروشندگان، آیا ما می‌توانیم آن مقداری که می خواهیم نفت بفروشیم و ارز به دست آوریم؟*

ـ اولاً فروش بیشتری که من می‌گویم فروشی نیست که بتواند بازار نفت را اشغاله بکند. زیرا ما به میزان سهم خودمان تولید می کنیم. ثانیا شما تصور نکنید که اشفتگی بازار نفت معلول عرضه بیشتر نفت توسط ما است و اگر هم معلول عرضه نفت باشد، کشورهای نفت خیز دیگری هستند که تابع هیجگدام از ضوابط و مقررات اوپک نیستند و الان در بازار هستند و هر وقت بخواهند آن را کنترل می کنند و قیمت ها را تغییر می دهند و در حال حاضر اوپک بیشتر از حدود ۴۱ تا ۴۲ درصد بازار نفت دنیا را در اختیار ندارد و در نتیجه با تغییر ۲۰۰ یا ۳۰۰ هزار بشکه فروش نفت ایران ان عدم تقاضا و ان کاهش قیمتی که در بازار است پیش نمی آید. همان طور که گفتم حدود ۶۰ درصد تولید نفت جهان در دست کشورهای غیر اوپک است و می بینیم که آنها به صورت اهرم های فشار در می آیند و مثلاً هر وقت می خواهند قیمت نفت اوپک را پایین بیاورند، قیمت نفت دریای شمال را کاهش می دهند.

ثالثا، من معتقدم این کاهش قیمت نفت ناشی از زیاد بودن عرضه به آن مفهوم نیست. بلکه یک حرکت جهانی حساب شده و مصنوعی در جهت پایین آوردن قیمت نفت است که دلایل خاصی هم دارد و همان طور که بالا رفتن ناگهانی قیمت های نفت تنها علل اقتصادی نداشت که یکباره با دو جهش، قیمت نفت بالا رفت، پائین آمدن قیمت نفت هم تنها علل اقتصادی ندارد. چنانچه می بینیم قیمت کالاهای دیگر در بازار جهانی متناسب با قیمت نفت کاهش پیدا نمی کند. بلکه این عوامل سیاسی است که مؤثر است و به اعتقاد من این شرایط تغییر خواهد کرد و به فرض آن که تغییر هم نکند ما باید سهم خودمان را از بازار نفت بگیریم و فروش نفت در حدی که اوپک برای ما تعیین کرده و ما همیشه کمتر از آن تولید کرده‌ایم، مسأله ایجاد نخواهد کرد که سبب کاهش قیمت نفت بشود.

از این ها گذشته ما اهرم هائی در اختیار داریم که می تواند کاهش قیمت نفت را به حداقل برساند. ما در کنار فروش نفت می خواهیم سرمایه گذاری های تولیدی و صنعتی داشته باشیم و می توانیم پیوند و ارتباطی میان فروش نفت و نیازهای سرمایه گذاری مان ایجاد کنیم که کاهش قیمت به شکلی که شما بیان می کنید، برای ما ایجاد مشکل نکند. در حقیقت با استفاده از اهرم خرید خارجی، نفت را به قیمت خوبی می فروشیم و معادل آن کالای خارجی برای سرمایه گذاری خریداری می کنیم.

✱ **قبل از انقلاب سالانه ۲۰۰ هزار خودرو سواری وارد کشور می‌شد. در حال حاضر تنها ۵۰ هزار خودرو تولید می‌شود جمعیت ۳۴ میلیونی هم به ۴۴ میلیون نفر رسیده است. با ده میلیون جمعیت اضافی هر چقدر هم توزیع خوب باشد، چون عرضه از تقاضا کمتر است، مشکل وجود خواهد داشت.**

✱ **ما زمانی می‌توانیم جامعه را فقط با مالیات اداره کنیم که حاکمیت جامعه با بخش خصوصی باشد و زمانی می‌شود بیشتر مالیات گرفت که در آمد بیشتر شده باشد اگر در جامعه رکود اقتصادی باشد، در آمد مالیاتی کمتر است.**

## حداکثر توان درخدمت بیشترین تولید

✱ *اطلاعات: بنابراین بطور مشخص نظر شما این است که برای گذشتن از مرحلهٔ کنونی به مرحلهٔ بعدی صنعتی شدن کشور، لازم است ما در این مرحله افزایش تولید داشته باشیم. یعنی با حداکثر توان تولیدی مان باید این مرحله را طی کنیم تا وارد مرحله بعدی بشویم.*

ـ من در حال حاضر خودم در زمینهٔ صنایع سنگین به این نتیجه رسیده‌ام که با وضع فعلی بودجه ارزی شاید امکان این نباشد که ما بتوانیم حداکثر توانها را به کار بگیریم و حداکثر تولید را داشته باشیم و شاید هم نیاز به این باشد که بعضی از واحدهای تولیدی را به منظور صرفه جوئی ارزی و کاهش زیان بطور کامل تعطیل کنیم و در بعضی موارد با حداکثر ظرفیت تولید کنیم که بتوانیم از محل سود واحدهائی که با حداکثر توان تولید می کنند هزینه سرمایه گذاری را تأمین کنیم. در حقیقت این استراتژی تولید با حداکثر توان معنایش تولید با حداکثر توانی است که قابل سرمایه گذاری باشد نه حداکثر توانی که ممکن است نیاز مجموعه صنایع کشور را بیش از حد سرمایه گذاری آن تأمین کند و مثلاً بتوانیم ساختمان سازی و کارهای دیگر کنیم.

اصولا ما باید در حدی تولید کنیم که هم پاسخگوی نیاز جامعه به آن کالا باشد که مشابهش از خارج وارد نشود و هم بتوانیم سود مورد نیاز برای سرمایه گذاریهای داخلی را تأمین کنیم.

## اثرات توقف واحدهای تولیدی مونتاژ

✱ *اطلاعات: پس از تأمین هزینه‌های ریالی برای سرمایه گذاری صنعتی، بالاخره ارز مورد نیاز برای این سرمایه گذاری از کجا باید تأمین شود؟*

ـ به نظر من الان باید ارز بیشتری از محل نفت تأمین کرد تا هم بتوان سرمایه گذاری کرد و هم تولید را ادامه داد. ولی اگر این کارشدنی نباشد راه حلی که برای ما می‌ماند این است که بخشی از تولیدات را صرف نظر از درجه نیاز جامعه به طور کامل متوقف کرد. مثلا یک واحد مونتاژ کامل را که اصلا ساخت قطعه نداردومشابهش را بادرصد ساخت بیشتری داریم، اگر نتوانیم ارز مورد نیازش را تأمین کنیم، بطور کامل متوقفش می کنیم تا دیگر مجبور به جبران ضرر و زیان آن نباشیم و ارز مربوط به آن واحد را برای توسعه کارخانه‌ای که مشابه همان کالا را با درصد ساخت بالاتری تولید می کند، صرف می‌کنیم.

البته در اینجا دو مشکل برای ما پیش می‌آید یکی بحران کاهش تولید که اثر آن بلافاصله به جامعه منتقل می‌شود. مثلا افزایش تولید وانت در چند سال اخیر موجب شد که قیمت آن از حدود ۴۰۰ هزار تومان به حدود ۲۵۰ هزار تومان کاهش پیدا کند. واضح است که با کاهش تولید، قیمتها دوباره بالا خواهد رفت.

مشکل دیگر، مسأله اشتغال و نیروی انسانی است. ما اگر واحدی را متوقف کنیم، کارکنان آنرا حداکثر باز خرید خواهیم کرد ولی مسأله اشتغال آنها به جای خود باقی می‌ماند. اما به هرحال اگر کمبود ارز برای صنایع ما تداوم داشته باشد ما مجبوریم برای بیرون آمدن از یک دور باطل، از این قبیل روش‌ها استفاده کنیم والا راه دیگری وجود نخواهد داشت.

## دسترسی به تکنولوژی ودانش فنی

✱ *اطلاعات: به غیر از مسأله ارزی، در راه رسیدن به مرحله خودکفائی صنعتی مشکلات دیگری از قبیل وابستگی تکنولوژی، شرایط بین‌المللی و وجود تقسیم کارجهانی، نبودن بازار مناسب برای محصولات تولید شده، نداشتن نیروی متخصص برای کار در واحدهایی که کالاهای واسطه‌ای و سرمایه‌ای تولید می کنند، و.... وجود دارد که رژیم سابق با انها مواجه بود. چه بخشی از این مشکلات در حال حاضر نیز وجود دارد و پس از انقلاب تا بحال چه اقداماتی برای رفع آنها به عمل آمده است؟*

ـ از نظر خرید تکنولوژی ما امروز مشکل چندانی نداریم و صدور تکنولوژی، امروزه درجهان مسأله سهل و آسانی است. زیرا در جهان صنعتی هر روز تکنولوژی‌های پیچیده و پیشرفته‌تری وارد صحنه می شود و بسیاری از قدرتهای صنعتی دنیا که در گذشته حاضر نبودند دانش فنی خود را در اختیار کسی بگذارند امروز حتی در قبال ۲ سال خرید محصولاتشان آن دانش را بطور کامل منتقل می کنند. در زمان رضاشاه، دادن ذوب آهن به یک کشور جهان سومی از عجایب عالم بود. ولی امروز از هر کشوری که شما ذوب آهن بخواهید براحتی تکنولوژی آن را در اختیارتان می‌گذارد.

امروز خاکریزی که کشورهای صنعتی در پشت آن سنگر گرفته‌اند، دیگر ذوب آهن و صنایعی از این قبیل که مورد نیاز ماهست نیست. بلکه آنها صنایع استراتژیک و یا سطح بسیار بالا را خاکریز خود قرار داده‌اند.

در مورد نیروی انسانی هم ماکماکان همان مشکل قبل را که در گذشته وجود داشت داریم و حل آن هم به نظر من در گرو ایجاد صنعت در کشور است.

نیروی انسانی باید در رابطه با صنعت به صورت کششی ایجاد شود نه به صورت فشار. به این معنی که ما اول یک لشگر نیروی انسانی متخصص تربیت نمی‌کنیم و بعد کارخانه بسازیم. بلکه اول باید صنعت ایجاد شده، نیاز به نیروی انسانی متخصص خودش را تحمیل کند و جامعه وادار به تربیت نیروی انسانی شود.

زمانی که من در دانشکده بودم اوج کارهای ساختمانی در کشور بود و رشته‌ای که بیش از همه رشته‌ها طرفدار داشت، رشته راه و ساختمان بود و دلیل آن هم کشش زیاد آن بود. نیروی انسانی باید به شکل کششی پرورش پیدا کند. ما نباید فکر کنیم که اول باید نیروی انسانی تربیت کنیم تا صنعت ایجاد شود. بلکه با شروع به کار صنعتی در کنار و به دنبال آن نیروی انسانی مورد نیازهم ناگزیر ایجاد می‌شود.

البته کشوری خوب عمل می کند که ایجاد کارخانه و تربیت نیروی انسانی را توأما دنبال کند که ماهم باید به همین شکل عمل کنیم واز همان موقعی که قرار داد انتقال دانش فنی را امضاء می کنیم به فکر تأمین نیروی انسانی آن هم باشیم.

در مورد تولید هم بدیهی است که ما به سراغ تولید کالائی که به لحاظ حجم کم، صرفه اقتصادی ندارد نخواهیم بود. به فرض مثلا ممکن است صنعت ساخت لنز دوربین عکاسی برای ما هیچوقت مقرون به صرفه نباشد.

بقیه در صفحه بعد

# بازنگری نقش سرمایه‌گذاری، تکنولوژی و نیروی انسانی در روند تاریخی رشد و توسعه صنعتی ایران

بقیه از صفحه قبل

چند کشور در دنیا دراین زمینه ممتاز هستند. و لنز دوربین عکاسی نه مصرف چندانی در کشور ما دارد و نه ارز قابل توجهی را به خود اختصاص می‌دهد و یا مثلا درحال حاضر سرمایه گذاری در بعضی از اقلام صنایع سنگین برای ما صرفه اقتصادی ندارد و طبیعی است که در این زمینه این موارد ملحوظ است و بسیاری از اقلامی که امروز عامل وابستگی ما است جزء اقلامی است که با توجه به حجم نیاز جامعه امکان سرمایه گذاری اقتصادی برای آنها وجود دارد.

## سیاست های سرمایه گذاری

*✱ اطلاعات: در روندی که در رابطه با برخورد با صنایع ترسیم کردید صحبتی از تغییر خط تولید و بافت صنایع و همچنین تغییر الگوی مصرف جامعه نیست. در حالی که ما باید در کنار تلاشی که برای رفع مشکلات صنایع بکار می گیریم چشم انداز روشنی نیز برای توسعه صنعتی کشور داشته باشیم چراکه بدون رشدی سریع و جهش‌وار نمی توانیم به آرمانهای انقلاب جامعه عمل بپوشانیم. لطفا بفرمائید در این رابطه تا بحال چه اقداماتی انجام شده است؟*

- اولا آنچه که من گفتم تحلیلی بود که در آن ظاهراً با هم اختلاف نظری نداشتیم. ببینید، یک صنعت موجود و یک وضع موجود داریم که می خواهیم آن را به وضع مطلوب تبدیل کنیم. وضع مطلوب یک صنعت وابسته این است که از وابستگی رها شود یا تعطیل بشود. من گفتم امکان تعطیل را در بسیاری از زمینه‌ها نداریم و در بعضی از زمینه‌ها امکان تعطیل داریم. آن را که امکان دارد باید تعطیل کنیم و بقیه را نیز باید به وضع مطلوب برسانیم، و وضع مطلوبش هم این است که وابستگی‌اش از بین برود.

این را نگفتم که ما در زمینه صنعت هیچ کار دیگری نمی کنیم. شما صحبتتان این است که صنعت موجود را چه می کنیم. طبیعی است در مورد صنعت موجود ما معجزه که نمی توانیم انجام دهیم، ما همان کاری را که می گوئیدرژیم گذشته می‌خواست در ۲۰سال انجام دهد. باید در ۴سال انجام دهیم. اگر بخواهیم در این زمینه معجزه‌ای بکنیم باید سرعت عمل داشته باشیم.

تفاوت دیگر اینکه، آن کار با سرمایه خارجی انجام می شد، یعنی آنچه که در اینجا احداث می شد متعلق به ایران نبود، مال یک کشور یا کمپانی خارجی بود، ما باید با سرمایه ایرانی این کار را انجام دهیم. درست است؟ این ۲ اختلاف را دارد. در غیر این صورت کارخانه «ایران خودرو» را یا باید تعطیل کرد ویا اگر بخواهیم آن را از حالت فعلی به صورت یک صنعت خودکفا دراوریم، مگر می شود کار دیگری غیر از یک سری سرمایه گذاری جدید انجام داد و یک صنعت وابسته را به صنعتی مستقل و خودکفا تبدیل کرد؟ راه دیگری ندارد. بعضی از آقایان مثل شما این حرف را می‌زنند، می گویند این راه رژیم گذشته بود. خوب، شما چه راهی دارید؟

## شیوه های عملی برنامه ریزی

*✱ اطلاعات: سئوال ما این است که پس از رفع مشکلات و نارسائیهای موجود در بخش صنعت، برنامه شما برای توسعه صنعتی کشور چیست؟*

- شما می گویید برنامه‌ات راجع به صنعت موجود چیست؟ من می گویم صنعت موجود را اینجوری باید تغییر داد. بعد از من می پرسید غیر از این چه برنامه‌ای دارید؟ من می گویم یک سری رشته هایی هست که ما از صفر شروع می کنیم و از ابتدا می خواهیم شروع کنیم. طبعاً در آن زمینه‌ها باید استراتژی خودمان را به شکلی سامان بدهیم که بتوانیم یک سری صنایع

**✱تولید ما باید در حدی باشد که هم پاسخگوی نیاز جامعه به آن کالا باشد و هم بتواندسودمورد نیاز برای سرمایه گذاری‌های داخلی را تامین کند.**

مادر، صنایع زیربنایی و صنایع اساسی را اول در مملکت‌مان احداث کنیم که مشکل گذشته برایمان پیش نیاید و به همین دلیل هم سیاست ما در زمینه موافقت های اصولی این بوده که عمده‌ترین بخش آنها را به صنایع ماشین سازی بدهیم چون در بخش خودمان زیربنائی‌ترینش آن است. این یک بحث جداگانه است و طبیعی است که ما در آن مسیر باید حرکت کنیم، فاصله‌ای هم که گفتیم بین ما و کشورها و قدرت های صنعتی هست، یک حقیقت و واقعیت انکار ناپذیر است که آن فاصله وجود دارد. ما اگر سرعتمان بیش از آنها باشد این فاصله را به تدریج کم می کنیم و در یک زمان مشخصی به آنها می رسیم و انشاءالله از آنها هم عبور می کنیم، و اگر سرعتمان از آنها کمتر باشد، سال به سال عقب‌تر می‌رویم. این واقعیت است.

الان من به شما می گویم که سرعت ما از آنها کمتر است. یعنی سرعت ما از ژاپن خیلی خیلی کمتر است. اگر امسال ۲۰ سال از ژاپن عقب هستیم، سال آینده ۲۵ سال عقب هستیم وسال بعد می شود ۳۰ سال. ولی در صورتی که سرعت ما طوری باشد که به عوض یکسال پیشرفت ژاپن ما یکسال و نیم پیشرفت کنیم، اگر الان از ژاپن ۳۰ سال عقب باشیم، بعداز یک مدت معین به ژاپن خواهیم رسید. این غیر قابل تصور نیست که روزی ما به صورت یک قدرت صنعتی درآئیم، ولی اینکه فکر کنیم این کار ۳ سال یا ۵ سال دیگر انجام می‌شود، اگر بخواهیم فقط شعار بدهیم، شدنی است، ولی اگربخواهیم باواقعیت‌ها سروکار داشته باشیم، زمان طولانی نیاز داردتا ما بتوانیم از ژاپن و المان در صنعت پیشی بگیریم. کار مستمر و طولانی، سرمایه گذاری، تولید، درسایه آن رشد نیروهای متخصص، رشد خلاقیت‌ها وبعد فشار روی چند رشته معین تولید که در آن زمینه‌ها توانایی‌های بیشتری پیدا کنیم تا بعداز اینکه خودمان را خودکفا کردیم، در آن رشته‌ها به، اختراع برسیم و زمینه‌های جدیدی برای جلوزدن از کشورهای پیشرفته صنعتی بوجود آوریم. این قابل پیش‌بینی است، ولی با کار و تلاش فراوان و کوشش بسیار.

## چه باید کرد؟

*✱ اطلاعات: سئوال ما هم در رابطه با همین قسمت از بحث است. شما در رابطه با نحوه برخورد با مسائل موجود بطور مشخص نقطه نظرات خودتان را مطرح کردید حالا در این مورد که چگونه می‌خواهیم از آلمان و ژاپن جلو بزنیم یعنی چگونه می‌توانیم صنعتی بشویم بطور مشخص چه برنامه‌ای دارید زیرا در رابطه با نحوه برخورد باوضع موجود نظرات مختلفی وجود دارد.*

- من می خواهم ببینم در مورد وضع موجود کسی راه دیگری دارد به ما بدهد؟

*✱ اطلاعات: راه دیگر این است تا آنجا که امکان دارد در صنایع فعلی کمتر ارز بریزیم تا فقط اداره شوند به خاطر اشتغال زایی آنها وارز موجود را سعی کنیم.....*

- آن وقت چه کسی سرمایه‌گذاری کند وبا چه پولی؟ دولت توان سرمایه گذاری‌اش را ازکجا بیاورد؟ از طریق استقراض این کار را بکند؟

بنده به عنوان یک فردی که در دولت هستم دارم به شما می گویم که از سال ۶۱ به این طرف، هیچ نوع سرمایه گذاری جدید قابل پذیرش در بودجه‌ها نیست.

همه بحث این است که سرمایه گذاری‌های نیمه تمام را کامل کنیم. وبه شما عرض کردم صنایع موجود را در آن حد که به کار خود ادامه دهد حفظ می کنیم. وجواب هم دادم که اگر این کار را انجام دهیم با الگوی مصرف جامعه چه خواهیم کرد، یعنی بقیه‌اش را با واردات پرکنیم؟ ببینید برادر من، شما کارخانجات موجود مملکت را اگر با حداکثر ظرفیت به کار بیندازید، تازه نیاز موجود جامعه را نمی توانند تامین کنند.

**✱ ایجاد کارخانه مونتاژ درست نیست ولی خراب کردن کارخانه‌های مونتاژ فعلی به نفع واردات کالا از خارج، کار اشتباهی است. خراب کردن واحد مونتاژ به نفع واحد خودکفا درست است**

## تفکیک نیازهای مصرفی و اساسی

*✱ اطلاعات: آخر کدام نیازها؟ نیازهای مصرفی یا کالاهایی که کارخانجات واسطه‌ای و سرمایه‌ای تولید می کنند؟*

- چه چیزی را می گوئید مصرفی و چه چیزی را اساسی. شما کامیون را نیاز مصرفی می‌دانید یانه؟ در مورد کامیون ما باید نیاز جامعه را تامین کنیم یا نه؟ بنده می گویم وقتی که کارخانجات کشور با تمام ظرفیت کامیون تولید کنند، تازه نیاز جامعه تامین می‌شود. آیا مصلحت هست من کارخانه خاور را در نقطه سر به سر نگه دارم ومازاد کامیون از خارج وارد شود؟

*✱ اطلاعات: ما یکسری صنایع داریم که به طور مشخص کالای مصرفی تولید می کنند...*

- کالای مصرفی مثلا دستمال کاغذی. درست است؟ آیا جامعه به ما اجازه می‌دهد که الگوی مصرف دستمال کاغذی را از بین ببریم؟

*✱ اطلاعات: نمی‌خواهیم فردا صبح این کار را انجام دهیم. این یک روند است.*

- روند، یعنی که اول صف را تبدیل کنیم به ۵۰۰ متری، یک کیلومتری، ۲ کیلومتری، ۳ کیلومتری تا بعد یک عده در صف بمیرند؟

*✱ اطلاعات: بعضی از این موارد نیازهای کاذبی هستند که در یک شرایط خاص به وجود آمده‌اند.*

- من خودم اینها را قبول دارم و دستمال کاغذی پست‌ترین این نوع نیازهاست. یک بحران ارزی داریم که مواد اولیه به این کارخانجات نمی رسد و می خواهد بحران سیاسی در مملکت ایجاد شود. همه جا صحبت است که چرا دستمال کاغذی نیست. من هم معتقدم که باید پای اینها ایستاد. منتهی بالاخره یکبار باید بیائیم بگوئیم که آقا ما دستمال کاغذی را از الگوی مصرف جامعه حذف کردیم... بله، من معتقدم که صنایعی هست. از جمله اتومبیل سواری. می توان یکروز به مردم اعلام کرد که از امروزبه بعد، ما الگوی مصرف جامعه را می خواهیم به این شکل تغییر بدهیم که هیچ فردی اتومبیل سواری نخرد و وسایل نقلیه عمومی به میزان کافی برای همه فراهم می کنیم تا مشکل حمل و نقل و تردد نداشته باشیم. دلیل آن هم این است که ما ارز محدودی داریم و برای اینکه بتوانیم نیازهای عمده سرمایه گذاری صنعتی کشور را تامین کنیم، اتومبیل سواری تولید نخواهیم کرد. بسیار خوب. این شدنی و قابل انجام است. ولی عزمی می خواهد بالاتر از حتی عزم دولت. یعنی نظام باید این عزم و اراده را بکند که اتومبیل سواری را از الگوی مصرف خود خارج کند، دستمال کاغذی را از الگوی مصرف حذف کند. البته بعضی از موارد را نمی توان حذف کرد. مگر اینکه کل بافت جامعه را عوض کنیم. ولی بهرحال من با شما هم عقیده هستم که می توان این کار را کرد که بخشی از تولید را متوقف کرد. ولی فکر می کنید اینها چند درصد تولید ما را تشکیل می دهند؟ ما خیلی از این تولیدات را متوقف کرده‌ایم. شما فکر می کنید در وزارت صنایع بخش عمده نیاز ارزی به چه چیزهایی اختصاص دارد؟ صنایع عمده‌ای که تحت پوشش وزارت صنایع است چه چیزهایی است؟ پارچه بافی، سیمان، چوب و کاغذ، وسایل خانگی و مانند اینها است که خیلی از آنها را نمی توان حذف کرد. یخچال را که در زندگی فعلی هست چگونه می توان حذف کرد؟ متناسب با وجود یخچال در زندگی خانواده ها، خیلی از سبزی فروشیهای محلات جمع شده و بسیاری از مردم هفته‌ای یک روز به خرید می روند. در وضع فعلی نمی توان گوشت را هر روز تهیه کرد. وقتی هفته‌ای یک روز با کوپن گوشت می دهند، شما مجبورید گوشت یک هفته را در یخچال نگه داری کنید. بنابراین نمی توان تولید یخچال را متوقف کرد. شما فکر می کنید چه

**✱من در زمان رژیم طاغوت از مخالفان صنعت مونتاژ بودم و در حال حاضر هم از مخالفان آن هستم. ولی وقتی که مسئولیت اجرائی ده‌ها واحد تولیدی مونتاژ را عهده دار می‌شوم به فرض آنکه مخالف هم باشم با یک واقعیت موجود مواجه هستم وتعطیل این صنایع اشکالات عمده‌ای خواهد داشت.**

چیزهایی را می توان از الگوی مصرف حذف کرد؟

*✱ اطلاعات: اگر حذف نمی کنیم، بیشتر از این افزایش ندهیم.*

- افزایش هم نمی دهیم. ولی آیا شما معتقدید فقط بخشی از جامعه یخچال مصرف کند؟ الان تقریبا فقط جامعه شهر نشین یخچال مصرف می کند، روستایی که فعلا چنین مصرفی ندارد. ولی شهر نشین را هم می گوئید فقط بخشی مصرف کند و بخش دیگر مصرف یخچال نداشته باشد؟ این الگوی مصرف یا قبول است و یا قبول نیست. اگر قبول است که باید به کسی که یخچال می خواهد آنرا داد. اگر یخچال باید در الگوی مصرف یک خانوار از نظر بهداشت و سلامتی باشد، پس باید در همه خانواده ها وجود داشته باشد.

*✱ اطلاعات: بحث ما این است که تولید فعلی صنایع کشور برای تامین نیازهای داخلی کافی است.*

- چرا شما می گوئید کافی است. انگار شما دستتان در کار نیست. شما بروید یک یخچال برای من بخرید بیاورید ببینم...

*✱ اطلاعات: شما موردی بحث می کنید. منظور این است که گسترش آن تا حد فعلی کافی است...*

- چه چیزی را شما می گوئید کافی است؟ کافی است، یعنی درحدی که ما درخانه خودمان داریم. شما حتما یخچال دارید.

*✱ اطلاعات: بحث شما بر می‌گردد به این مورد که یک عدالت هست و یک توسعه اقتصادی...*

- مگر بحث من عدالت است؟. من می گویم شما می گوئید چیزی را که در حد نیاز تولید می کنیم، بیشتر تولید نکنیم و یک الگوهایی را که قابل حذف کردن است، حذف کنیم. ما هم این جمع بندی را قبول داریم که آنچه که تولید آن ضروری نیست حذف کنیم. من در این زمینه به شما می گویم که این اقلام خیلی محدود است. می‌رسیم به یک سری اقلامی که شما می گوئید. مثلا یخچال. می گوئید تولید آن کافی است. من می گویم کافی یعنی چی؟ این را شما تشخیص می‌دهید یا الگوی مصرف جامعه تشخیص می‌دهد. وقتی یک محصولی را می گویند کافی است که عرضه آن با تقاضا برابری کند. کافی معنایش آن نیست که هر وقت شما یا من داشتیم بگوئیم کافی است. یا هر وقت ما فکر کردیم همینقدر کافی است، کافی باشد. اگر منظور از کافی، برابری عرضه با تقاضا باشد، قبول است. هر محصولی که عرضه آن با تقاضایش برابری کرد تولیدش کافی است. ولی ما که درحال حاضر هیچ محصولی نداریم که عرضه آن با تقاضایش برابر باشد.

*✱ اطلاعات: این بر می‌گردد به مساله توزیع، مثلا در مورد لاستیک...*

- اینطور نیست. اینها استثنا است. که چون توزیع بد است، مثلا لوله گالوانیزه در کشور گیر نمی‌آید. این نتیجه کمبود است. وقتی بعد از انقلاب ۲۰ یا ۳۰ هزار روستا را برق داده‌ایم، روستایی یخچال می‌خواهد. مجبور هستی به سازمان تعاونی روستایی سهمیه یخچال هم بدهی. این سهمیه یخچال از سهمیه شهر کم می‌شود. من به شما می گویم که تقریبا همه اقلام صنعتی با کمبود تولید روبرویند و عرضه آنها از تقاضایشان کمتر است.

شما می‌خواهید بگوئید همه اینها تقاضای کاذب است؟ شما دستتان در کار نیست بنده به عنوان کسی که مسئول ستاد بسیج اقتصادی کشور بوده‌ام، به عنوان کسی که ۶ سال است در کار اجرایی هستم به شما عرض می کنم که درست است سیستم توزیع اشکالاتی دارد، ولی معنی آن این نیست که اگر این اشکالات برطرف بشود عرضه با تقاضا برابر می‌شود. ارقام و محاسبات نشان می‌دهد که عرضه بسیاری از محصولات با تقاضای آنها برابری نمی کند. قبل از انقلاب سالانه ۲۰۰ هزار خودرو وارد کشور می‌شد. درحال حاضر تنها ۵۰ هزار اتومبیل تولید می‌شود. جمعیت ۳۴ میلیونی هم به ۴۴ میلیون رسیده است. با ده میلیون جمعیت اضافی هر چقدر هم توزیع خوب باشد، چون عرضه از تقاضا کمتر است، مشکل وجود خواهد داشت.

بقیه در صفحه بعد

بقیه از صفحه قبل

## شناسایی زمینه های واقعی و مفید برای سرمایه گذاری

*✱ اطلاعات: مطرح شد که در رابطه با صنایع فعلی دو نظر هست. عده‌ای از کارشناسان معتقدند که ما در صنایع فعلی باید ارز کمتری مصرف کنیم و ارز موجودمان را برای یافتن حلقه‌های مفقوده این صنایع سرمایه‌گذاری کنیم. ولی شما گفتید که برای صنایع فعلی ما باید در این مقطع خاص نفت بیشتری بفروشیم و ارز بیشتری به دست بیاوریم و این صنایع افزایش تولید داشته باشند و با استفاده از سود این صنایع، ریال لازم برای سرمایه‌گذاری در مراحل بعد را کسب کنیم. یعنی مشکل عمده ما در حال حاضر مشکل ریالی هست و نه ارزی؟*

من به این شکل نگفتم. من آن چیزی که نظرم هست به شما می گویم. بعد خودتان هر طور که خواستید استنباط کنید. اولاً نظر من با نظر کارشناسانی که اشاره کردید تفاوتی ندارد. من هم معتقدم که تا حد امکان و هر چقدر که در توانمان باشد باید ارز به سرمایه‌گذاری های جدید اختصاص دهیم و آنچه را که می شود تولید نکرد، تولید نکنیم و ارز سرمایه‌گذاری تامین کنیم، فقط این را بیشتر برای شما شکافتم. ما چیزی را می توانیم تولید نکنیم که مصرف هم نداشته باشیم. اگر قرار باشد چیزی مصرف شود، بهتر است که ما تولید کنیم، نه اینکه از خارج وارد شود. چون این ارز دیگر نه به جیب کارخانه تولیدی می رود و نه برای طرح مورد نظر کارشناسان باقی می ماند.

من هم با آن ایده کاملاً موافقم که ما مثلاً صنایع مونتاژی را که تولید آنها مورد نیاز جامعه نیست متوقف کنیم و ارز آن را برای پروژه هائی که در جهت خودکفایی هستند صرف کنیم. ولی بحث بر سر این است که چه چیزی را تولید نکنیم و ارز آنرا به این کار اختصاص دهیم؟ بدیهی است آن چیزی را که جامعه تعهد به عدم مصرف آن دارد. ولی اگر جامعه این تعهد را نداد و شما این واحد تولید را جمع و کارگران آنرا بیکار یا با هزار مشقت بازخرید کردید و یا برای آنها کار تامین کردید، اما بعد از طی این مراحل، جامعه از کالا را طلبید، تکلیف شما چیست؟ خط تولید را متوقف و کارگر را مرخص کرده اید، اما جامعه فشار آورده و شما ناچار هستید به اینکه اجازه ورود این کالا را بدهید. چرا که در الگوی مصرف جامعه این کالا وجود داشته و حذف نشده است و بالطبع این مشکل پیش خواهدآمد این اختلاف نظر نیست. واضح است که بهترین کار برای ما این است که صنایع خودکفا داشته باشیم و همه چیز را خودمان تولید کنیم و این که صنایع صرفاً مونتاژ داشته باشیم بد است. اما بدتر از آن این است که هیچ چیز نداشته باشیم و فقط مصرف کننده کالای خارجی باشیم. این جا حساب دو دو تا چهار تا است. داشتن ـ و نه ایجاد کردن ـ صنعت مونتاژ بهتر از نداشتن هیچ نوع صنعت است. البته اگر بخواهیم صنعت ایجاد کنیم، نمی رویم از اول صنعت مونتاژ ایجاد کنیم. ولی اگر صنعت مونتاژ در کشور داریم، از بین بردن این صنعت مونتاژ به نفع خودکفایی درست است نه به نفع واردات کالای خارجی. من با صنعت مونتاژ در مقابل صنعت خودکفا مخالف هستم، نه در مقابل واردات کالا. متاسفانه بعضاً این دو در مقابل یکدیگر قرار می گیرند. در مورد مساله دیگر که من گفتم مشکل ایجاد صنایع در کشور مشکل ریال است و نه مشکل ارز، نه من اصلاً چنین حرفی نزدم. بلکه گفتم مشکل ریال هم هست.به فرض اینکه ما درحال حاضر ارز تامین کنیم، مشکل ریالی هم داریم. بنابراین فقط ارز نیست و من نظرم این است که اگر واحدهای تولیدی بتوانند به کار خود به نحو مطلوب و اقتصادی ادامه دهند، قادر خواهند بود منابع سرمایه‌گذاری لازم را تامین کنند تا نیازی به سرمایه‌گذاری جدید بخش دولتی یا خصوصی در این زمینه نباشد. چون بخش دولتی توان سرمایه‌گذاری ندارد و بخش خصوصی هم توان سرمایه‌گذاری های بزرگ را ندارد. وشاید هم به فرض وجود توان بخش خصوصی برای سرمایه‌گذاری در صنایع بزرگ، اینکار به مصلحت نباشد.

**✱تراکتور سازی تبریز مدرن‌ترین و معظم‌ترین کارخانه در نوع خود در منطقه است و کارخانه‌ای است که اگر به طور کامل به بهره برداری برسد، مجموعه‌ای خود کفا خواهد بود.**

## ضرورت تعیین الگوی مصرف

*✱ اطلاعات: مسأله توسعه صنعتی جدا و بی ارتباط با بقیه بخشهای کشور نیست. بنابراین برای اینکه بحث باز بشود، می‌شود از این موضوع شروع کرد که درست است که شما می‌فرمائید هر قدر مصرف یا نیاز در کشور وجود داشته باشد تولید باید صورت بگیرد، ولی اینرا مطرح نمی‌کنید که ما چه مسئولیتی در مورد تعیین الگوی مصرف داریم. آیا اگر باز هم الگوی مصرف کشور در جهت مصرف بیشتر تغییر کند این افزایش تقاضا هم باید جبران شود؟*

ـ راجع به این موضوع بحث کردیم. تعیین کننده الگوی مصرف جامعه وزارت صنایع سنگین نیست بلکه مجموعه دولت و نظام تعیین کننده است. بنابراین مطلبی که می‌فرمائید در عین حال که تائید می کنم، به عنوان یک عضو دولت این انتقاد را قبول دارم که ما الگوی مصرف را زیاد تغییر نداده ایم، دلایل آنرا هم مفصلا توضیح دادم. برای ما قبل از پیروزی انقلاب الگوی مصرفی تعیین شده بود که با بعضی از جنبه های آن می توانیم مبارزه کنیم و با برخی نه می توانیم و نه باید مبارزه کنیم. من گفتم که تراکتور، کمباین، لوله و پروفیل و ماشین ابزار و لوله سازی را نمی توانیم از الگوی مصرف مردم خارج کنیم. ولی اقلام محدودی را ممکن است بتوان از الگوی مصرف خارج کرد که تعداد این اقلام خیلی زیاد نیست.

## راههای رویارویی با مشکلات ریالی

*✱ اطلاعات: سئوال بعدی در مورد مسأله ریالی است. انتظار ما این است که شما به عنوان عضو دولت به این موضوع بپردازید و نه به عنوان وزیر صنایع سنگین. به عقیده شما مسأله ریالی را دولت تا چه حد از طریق مالیات می‌تواند حل کند. این مشکلات ریالی صرفاً از طریق ارز و مثلاً فروش «نیسان پاترول» حل می‌شود یا بهتر است از طریق مالیات و مانند آن تأمین شود؟ با توجه به اینکه بخش خصوصی الان ۶۰ درصد تولید ناخالص ملی را در اختیار دارد. این دارائیها و نقدینگی تا چه حد می‌تواند هزینه ریالی را تأمین کند؟*

ـ در مورد این آمار ۶۰ درصد من نمی دانم تا چه حد صحیح است. ولی شاید بتوانم بگویم در صنایع سنگین بخش خصوصی به معنی واقعی آن، یعنی اشخاص حقیقی صاحب سرمایه، تعداد و سرمایه و فروش آنها از ۲۰

**✱ما در کنار فروش نفت می‌خواهیم سرمایه گذاری‌های تولیدی و صنعتی داشته باشیم و می توانیم پیوند و ارتباطی میان فروش نفت و نیازهای سرمایه گذاری‌مان ایجاد کنیم تا کاهش قیمت نفت برای ما ایجاد مشکل نکند.**

درصد کل صنایع سنگین کمتر است. البته در صنایع این درصد باید بیشتر باشد. در بانکداری و بیمه بخش خصوصی اصلاً فعالیتی ندارد. فقط تجارت می‌ماند که تجارت خارجی ۸۰ درصد آن تحت نظر دولت و صنایع ملی شده و غیره است و تجارت داخلی هم در سطح خرده فروشی در دست بخش خصوصی است و عمده فروشی هم مشترک است بین هر دو. بنابراین من بعید می‌دانم رقم ۶۰ درصد یک رقم واقعی باشد و اگر هم هست بخش خصوصی کم درآمد و خرده پا است. تمام مغازه داران این کشور، تمام کامیونداران صاحب ماشین و کمی از کارخانه‌های کوچک در گروهی هستند که شما از آنها اسم می‌برید. عوامل بخش خصوصی بسیار قوی در کشور ما در حال حاضر تعداد کمی است. بعد از پیروزی انقلاب تقریبا خیلی از اینها یا فرار کردند و یا اموالشان مصادره شد.

در هر حال مالیات را که به عنوان راه حل تحقق درآمد ریالی مطرح می کنید، ما هم در هیأت دولت این اعتقاد را داریم و دولت و مجلس هم به دنبال کسب مالیات بیشتر هستند. تلاش زیادی هم صورت می گیرد ولی این تلاش‌ها تا حد مشخصی مثمرثمر واقع می‌شوند. ما زمانی می توانیم جامعه را فقط با مالیات اداره کنیم که حاکمیت جامعه با بخش خصوصی باشد و چون کل اقتصاد در دست آن است، طبعاً مالیاتی که به دولت داده می‌شود برای اداره نظام و بخشی از درآمد است.

در ضمن زمانی می‌شود بیشتر مالیات گرفت که درآمد بیشتر باشد. اگر در جامعه رکود وجود داشته باشد، درآمد مالیاتی کمتر است. مثلاً مالیات ما از عوارض گمرکی تأمین می‌شود و وقتی واردات کم بشود عوارض گمرکی و سود بازرگانی هم کم می‌شود. وقتی مواد اولیه کم باشد تولید کم است و مالیات کم می‌شود. وقتی کالای قابل مبادله کم باشد طبعاً مالیات آن هم کم خواهد بود. بنابراین درآمد مالیاتی ما هم عمدتاً تابعی از درآمد نفتی و درآمد ارزی ما است. اگر درآمد ارزی نداشته باشیم نه درآمد گمرکی داریم، نه سود بازرگانی، نه مالیات تولید و نه مالیات تجارت و آنوقت باید تنها از حقوق بگیران مالیات گرفت. مالیات بر دارایی و مثلاً مالیات مستغلات هم آنگونه نیست که بتوان به عنوان یک منبع درآمد ثابت روی آن حساب کرد. دارایی حجم ثابت دارد و مقدار معینی مالیات نیز به آن تعلق می گیرد. آنچه در تمام دنیا ملاک مالیات است، مالیات بر درآمد است. و از مالیات بر درآمد می‌توان اقتصاد کشور را سروسامان داد. میزان مالیات هم وقتی بالا است که درآمد بالا باشد. درآمدها هم وقتی بالا است که تولید و تجارت به شکل وسیعی رونق داشته باشد. در حال حاضر رونق تجارت در گرو صدور نفت و تأمین ارز است. طبیعی است وقتی نفت، کم صادر می‌شود تولید و تجارت نیز رونق زیادی ندارد و مالیات متعلق به آنها هم کم است. البته اینرا باید بگویم با تمام این اوصاف درآمد مالیاتی ما طی دو سه سال گذشته تقریباً هشتاد درصد افزایش داشته است. اگر درآمد مالیاتی ما در سالهای قبل ۵۰ میلیارد تومان فرض شود، در سال ۶۳ و یا ۶۴ حدود ۱۰۰ میلیارد تومان بوده است. یعنی تقریبا دو برابر شده است.

## سهم مالیات در درآمدهای بودجه

*✱ اطلاعات: در مورد بخش خدمات یک مسأله هست. معاون وزیر سابق دارایی قبلاً گفته بود که کسانی به جای ۲ میلیارد تومان مالیات، تنها ۱۳ میلیون تومان مالیات به دولت داده‌اند. به این ترتیب به نظر می‌رسد اینجا بیشتر مشکل اخذ و دریافت مالیات مطرح است نه رکود اقتصادی داخلی؟*

ـ اینها عوامل جنبی هستند نه اصلی. حرفی که من می‌زنم در تمام دنیا ثابت شده است که میزان مالیات وقتی بالا می‌رود که درآمدها بالا برود. آمریکا که کشور را با مالیات می چرخاند، تولید ناخالصی دارد که حجم آن شاید حدود ۳هزار میلیارد دلار و یا بیشتر باشد و از این تولید ناخالص ۶۰۰ میلیارد دلار آن بودجه کشور است و تمام آن از مالیات به دست می‌آید. واضح است اگر در اینجا هم شما بخواهید بودجه کشور را از مالیات تأمین کنید، بایستی درامد داشته باشید و این برای همه روشن است که در اینجا اگر نفت نفروشیم درآمد مالیاتی هم به نحو فاحشی کاهش پیدا می کند. چون دیگر منبع درآمدی، حتی منبع درآمدی که بتواند بچرخد وجود ندارد. مثلاً یک کالایی پنج دست می‌چرخد و ما از هر پنج دست بخواهیم مالیات بگیریم، وقتی اصل کالا وجود نداشت دیگر چطور می‌توان از آن پنج نفر مالیات گرفت؟ اصل مطلب این است و آنها جنبه‌های فرعی قضیه است.

## مونتاژ، کافی است

*✱ اطلاعات: سئوال بعدی بازهم درمورد مساله کارخانه‌ها ومونتاژ است. بعضی از کارشناسان معتقدند درحال حاضر اگر ما وابسته باشیم وکالاهای مصرفی موردنیاز خود را از خارج وارد کنیم، بهتر از حالتی است که به کارخانه‌های مونتاژی که قطعاتش از خارج وارد می‌شود وابسته باشیم. زیرا که تجربه چندساله اخیر نشان داده که با وجود کمبود ارز ومحاصره اقتصادی، بدست آوردن کالا دربازار جهانی ساده‌تر وارزانتر از خرید مواد وقطعات یدکی برای کارخانه‌های وابسته است. واین نوع وابستگی به مواد وقطعات درشرایط بحرانی فشار بیشتری به اقتصاد جامعه وارد می‌کند. از طرفی قطع وابستگی نسبت به یک کالا هم راحتتر است.*

ارزش تولیدات کارگاههای بزرگ صنعتی کشوربه تفکیک فعالیت : ۶۱ ـ ۱۳۵۸
(میلیون ریال)

| فعالیت | ۱۳۵۸ | ۱۳۵۹ | ۱۳۶۰ | ۱۳۶۱ |
|---|---|---|---|---|
| کل صنایع | ۷۸۰۸۴۱ | ۱۰۸۸۲۳۰ | ۱۴۶۹۲۶۸ | ۱۵۹۷۳۳۰ |
| صنایع مواد غذائی ،آشامیدنیهاودخانیات | ۱۷۰۱۸۵ | ۲۰۵۵۶۵ | ۲۶۶۶۲۱ | ۳۴۵۷۲۰ |
| صنایع نساجی ،پوشاک وچرم | ۱۲۹۴۱۹ | ۲۰۸۱۰۱ | ۲۹۱۹۲۶ | ۳۴۵۵۸۱ |
| صنایع چوب ومحصولات چوبی | ۸۵۱۷ | ۱۴۸۹۸ | ۱۶۲۲۰ | ۲۳۴۶۷ |
| صنایع کاغذ ،مقوا ،چاپ وصحافی | ۲۳۳۳۶ | ۳۰۱۷۵ | ۳۸۵۹۰ | ۴۹۳۶۲ |
| صنایع شیمیائی | ۱۳۲۳۳۴ | ۲۴۳۱۵۳ | ۳۲۲۱۸۴ | ۱۷۵۶۰۴ |
| صنایع محصولات کانی‌غیرفلزی بجز فرآورده‌های نفت وذغالسنگ | ۷۳۵۱۴ | ۱۰۰۴۱۳ | ۱۳۱۱۶۵ | ۱۶۱۰۹۱ |
| صنایع تولیدفلزات اساسی | ۶۸۹۹۸ | ۶۶۰۲۰ | ۷۳۸۸۱ | ۱۱۱۹۴۰ |
| صنایع ماشین آلات ،تجهیزات ،ابزاروم‌حصولات فلزی | ۱۷۳۵۱۹ | ۲۱۸۵۹۰ | ۳۰۷۲۶۰ | ۳۸۲۳۷۹ |
| صنایع متفرقه | ۱۰۱۹ | ۱۳۱۵ | ۱۴۲۱ | ۲۱۸۴ |

ماخذ ـ مرکزآمارایران .آمار کارگاههای‌بزرگ‌صنعتی (نشریات‌سالهای ۵۸، ۵۹، ۶۰ و ۱۳۶۱)

*ولی کارخانه را نمی‌توان تعطیل کرد چون مساله بیکاری ومانند ان پیش می‌آید.*

ـ بازهم حرف مرا درست متوجه نشدید. من به شما می گویم که «ایجاد» کارخانه مونتاژ درست نیست ولی خراب کردن کارخانه‌های مونتاژ فعلی به نفع واردات کالا، کار اشتباهی است. خراب کردن واحد مونتاژ به نفع واحد خودکفا درست است ولی به نفع واردات کالای حاضر وآماده غلط است. ما نمی‌خواهیم کارخانه مونتاژ جدید بیاوریم. ما ۳۰۰ میلیارد تومان سرمایه گذاری در صنعت مونتاژ کشور داریم. این صنعت مونتاژ دو راه دارد. یا اینکه به کار گرفته شده وتکمیل شود، یا اینکه خرابش کنیم. من نمی گویم بروییم کالاخانه مونتاژ وارد کنیم. من می گویم با «ایران خودرو»، با «خاور»، با «زامیاد»، با «کلینکس» و با آنچه که درهرحال وجود دارد چه بکنیم؟ درضمن اطلاعی که شما دارید خلاف است که ما می توانیم جنس ارزانتر از خارج وارد کنیم وقطعات منفصله فعلی گرانتر در می‌آید. این اطلاعات را من باید به شمابدهم که می گویم اطلاعات شماغلط است. ماحدود۲هزاردلار برای تمامی قطعات وارداتی یک پیکان می‌پردازیم وحداقل قیمت یک خودرو مشابه که ممکن است کمی لوکس‌تر وشیک‌تر باشد، حدود سه هزار وهفتصد دلار است. این البته از نظر دلاری است وممکن است مسایل دیگری باشد. ممکن است هزینه تولید در کشور ما گران باشد ومساله سوم این است که می گوئید خرید کالای ساخته شده، راحت‌تر از کالای منفصله است، بله این بطور عادی درست است. ولی ما هم درشرایط فعلی دچار مشکلی درخرید قطعات منفصله نیستیم. ودیگر دچار مشکلات قطعات منفصله ومواد اولیه به صورت سابق نیستیم.

*✱ اطلاعات: منظور این بود که افزایش تولید نداشته باشیم...*

ـ این را هم جواب دادیم. گفتیم منظور ما تولید اقتصادی داشتن است. که بتوانیم اولا مصرف جامعه را تامین کنیم. یعنی اگر من به جای روزی ۶۰ کامیون روزی ۳۰ کامیون تولید کنم، مثل سیال ۶۲ می‌شود که می‌روند ۲۰ هزار کامیون از خارج وارد می کنند.

باید نیاز جامعه را که قابل مقاومت هم نیست تامین کنیم. وقتی درسال ۶۲ حدود ۹ هزار ماشین راهسازی به این کشور وارد می شود، ما باید تلاش کنیم جلوی ورود آنرا بگیریم وجلوی ورود آنرا می توان با ساختن وسیله در داخل کشور گرفت. درسال ۶۲ بیست هزار کامیون به کشور وارد می‌شود وتنها راه جلوگیری از ورود آن ساختن کامیون درداخل کشور است. مساله دوم این است که یک واحد را می توان تا حدی کاهش ظرفیت داد که بازده

بقیه در صفحه ۲۴

# وضعیت فعلی صنایع ایران و چشم‌انداز توسعه صنعتی کشور

## گفتگو با مهندس واقفی عضو کمیسیون صنایع و معادن مجلس شورای اسلامی

در رابطه با بررسی عملکرد صنایع و برنامه های رشد و توسعه آنها در جمهوری اسلامی، گفتگویی نیز با مهندس واقفی عضو کمیسیون صنایع و معادن مجلس شورای اسلامی انجام داده ایم که در آن وضعیت فعلی صنایع ایران و نحوه برخورد با آنها، وابستگی تکنولوژیکی کشورهای جهان سوم، نقش دولت در توسعه صنعتی و استراتژی توسعه صنعتی کشور مورد بحث قرار گرفته است. متن کامل این مصاحبه ذیلا از نظر خوانندگان عزیز می گذرد.

* سئوال ـ لطفاً نظرتان را در مورد وضعیت فعلی صنایع کشور بیان کنید.

جواب ـ مراحل صنعتی شدن کشور (البته صنعت یکصد سال اخیر) را می توان بطورکلی به سه دوره تقسیم کرد. اولین دوره تا زمان ۱۳۲۰، بعد از ۱۳۲۰ تا سال ۱۳۴۲ و بالاخره از سال ۱۳۴۲ تا امروز. البته اگر بخواهیم دوره سال ۱۳۲۰ تا ۱۳۴۲ را ریزتر بررسی کنیم می شود آن را به دو دوره یعنی دوره منتهی به ۳۲ و دوره از ۳۲ تا ۴۲ تقسیم کرد.

در این میان اصلا نمی شود از آنچه که تا سال ۱۳۲۰ بوده است به عنوان یک صنعت در کشور نام برد بلکه آنها صرفاً یک سری صنایع پراکنده با توجه به نیازهای روزمره آن موقع بوده است مثل صنعت نساجی یا صنعت ابریشم که با توجه به سیاست هایی که حاکمان آن موقع بخصوص خاندان کثیف پهلوی داشته اند رشد پیدا کرد و سمت گیری آنهم در جهت خودکفایی کشور حتی در همین صنایع نساجی یا ابریشم نبوده، بلکه در جهت تامین منافع آنها بوده است. مثلا هدف تامین صنایع نساجی در جهت گسترش کشت پنبه که خودش مقدمه ای است بر صنعت نساجی، نبوده بلکه هدف آن بیشتر صادرات و به جیب زدن منافع آن توسط وابستگان خود رژیم بوده است.

ازسال ۱۳۲۰ تاسال ۱۳۳۲ حرکتهای خیلی پراکنده ای ولی بعضاً با سرمایه گذاری افرادی که بیشتر در جهت منافع شخصی فکر می کرده اند و بعضی از موارد هم شاید فکر می کردند که سرمایه گذاری در بخش صنعت می تواند کمکی به درآمد ملی باشد، به صورت جسته و گریخته و پراکنده انجام شده ولی نظم خاصی نداشته است و در مجموع در آن زمان هم سرمایه گذاران عمدتا در جهت منافع خودشان سرمایه گذاری کرده اند.

از سال ۱۳۳۲، بعد از آن کودتای ننگین، کشورهای بیگانه با توجه به سیاستهای آمریکا به این فکر افتادند که در زمینه صنعت یک حرکتی را با توجه به اهدافی که خودشان برای توسعه اقتصادی و صنعتی مملکت پیش بینی کرده بودند ایجاد کنند و عمدتا هم روی صنایع مونتاژ که مزایای این صنایع برای آنها مشخص بود کار کردند، زیرا در صنایع مونتاژ عرضه راحت‌تر بود و منافع بیشتری را برایشان تامین می کرد و در ضمن بازار مصرف خیلی خوبی هم در ایران و منطقه برایشان پیش بینی می شد و بالاخره اینکه به هرحال کارگر ارزان ایرانی و بعد هم بازار مصرف هر دو در کنار یکدیگر می توانست سود خوبی را برای آنها داشته باشد.

در این روال هم وابستگان آنها که به عنوان تجار نوپا وارد بخش تجارت و صنعت مملکت و کلا اقتصاد کشور شده بودند توانستند سود سرشاری را به جیب بزنند.

از سال ۴۲ تا سال ۵۲ هرچه به سمت ۵۲ نزدیک می شویم با توجه به برنامه های ۵ ساله ای که رژیم تدوین کرده بود، در کنار صنعت پراکنده و صنعت مونتاژ و صنعت صددرصد وابسته یک سری صنایع را هم برای اینکه نشان بدهند صنعت فقط صنعت مونتاژ نیست و همه صنایع موجود وابسته نیست، ایجاد کردند و در این زمینه یک سری صنایع اساسی و زیربنائی و صنایع بنیادی و سرمایه ای شکل گرفت که در راس آن ها صنعت ذوب آهن هست. بعد از آن صنایع ماشین سازی مختلف در اراک و تبریز شکل گرفت و آنها فکر می کردند که با آوردن این صنایع هم می توانند جواب این را بدهند که در کشور هم در زمینه صنایع اساسی سرمایه گذاری شده و هم اینکه همه بخشهای کشور وابسته نیست. منتهی این حرکت نیز یک هدف مشخصی را پی گیری نمی کرد و در یک روال معین برنامه ریزی نشده بود. مثلا در رابطه با ظرفیت ذوب آهن اصفهان می بینیم که نه تنها آن روز تکافوی نیاز مملکت را نمی کرد، بلکه برای برنامه ریزی های ۵ ساله بعدی هم نیاز فولاد مملکت را تامین نمی کرد و ما همچنان وابسته می ماندیم. یا در رابطه با صنایع ماشین سازی با توجه به ابزارهای موجود آن روز تکنولوژی مورد نیاز همراه با ابزار به کشور منتقل نشده بود تا ما بتوانیم در زمینه بعضی از صنایع ماشین سازی به خودکفائی برسیم، این روال بعد از سال ۵۲ یک مرتبه جهش پیدا کرد و با توجه به جنگ ۱۹۷۳ اعراب و اسرائیل و آن کمبود تصنعی نفت در بازار جهانی به خاطر تحریم کشورهای عربی (البته با اشاره کمپانیهای چند ملیتی نفتی) قیمت نفت یک مرتبه سیر صعودی پیدا کرد و دلارهای زیادی عاید کشورهای نفت خیز شد. این دلار بدست آمده توسط کشورهای جهان سوم و کشورهای فقیر نفتی می بایستی به یک طریق از دست آنها گرفته شود و به سمت کشورهای سرمایه دار جهانی باز گردد. اینها فکر کردند که بهترین راه اینست که مثلا در کشور ما در زمینه هایی از صنایع سرمایه گذاری کنند که ارز بر هست ولی در زمینه انتقال تکنولوژی و توسعه اقتصاد صنعتی هدف مشخصی را پی گیری نمی کردند.

در این رابطه پروژه های زیادی در همین زمینه ها اجرا شد که بعد از سال ۵۲ در بخش صنعت نمونه های زیادی از آن را می بینیم. لذا از سال ۵۲ به بعد بیشتر سرمایه گذاری ها و سرمایه دارانی رشد پیدا کردند که به نحوی با سیاستهای آمریکا یا سیاستهای وابسته به آن نظام خبیث در ارتباط بودند و شما می دانید که درچه حجم هایی سرمایه گذاری کردند و چه تسهیلاتی هم توسط خود رژیم بوسیله بانکها به صورت وام و اعتبارات در اختیار اینها گذاشته شد که بتوانند به راحتی توسط آن اعتبارات دلارها را بگیرند و واحدهای تولیدی را در این گوشه و آن گوشه مملکت احداث کنند.

اینها به سرعت رشد کردند و واحدهای وابسته و صددرصد مصرفی نظیر ملامین سازیها، صنایع کفش و صنایع لباس‌دوزی و عمدتاً صنایع مصرفی در کشور رشد کرد. آنچه که در حال حاضر از گذشته به ما رسیده است یک سری صنایع پراکنده‌ای است که متأسفانه در هر زمینه‌ای که بخواهیم آنها را سامان بدهیم و حداقل در یک رشته به خودکفائی یا خوداتکائی نسبی برسیم، سرمایه گذاریهای سنگینی نیاز دارد و کار زیادی هم می برد، منتهی در مورد این مسأله که از این به بعد چه باید بکنیم مسلم است که ما کشوری هستیم که انقلاب کردیم و اینهمه دشمن بخصوص کشورهایی که منافعشان در کشور ما قطع شده و به راحتی هم از منافعشان نمی گذرند در مقابل ما صف‌آرایی کرده‌اند و به دنبال آن هستند که به هر نحوی شده نظیر قبل از انقلاب منافعشان در داخل کشور ما و در منطقه تأمین شود. از طرفی یک بحث استراتژیک هم قبل از انقلاب در مورد منطقه بود و آن اینکه دشمن و در رأس آن امریکا به این نتیجه رسیده بود که برای حفظ منافع خودش در حوالی منطقه کشورهایی را به عنوان سرپل قدرتش علم کند که ایران در رأس این سرپل‌ها بود و حالا هم اینها خراب شده و لذا امریکا به شدت در مقابل این حرکت ایستاده است و ما هم برای ایستادگی در برابر آنها باید در ابتدا اهدافمان مشخص باشد. در این زمینه

* آن چیزی که فکر می کنیم در کشورهای توسعه یافته صنعتی نیست ایمان و وجدان کاری است که این مسأله برخاسته از مکتب ماست و در ایران و کشورهای اسلامی این مسأله واقعا یک سکوی پرش و یک نیروی محرکه بسیار قوی می تواند باشد.

در رابطه با صنعت اول این موضوع مطرح می شود که ما بیائیم و روی صنایعی سرمایه‌گذاری کنیم (و یا اگر در گذشته مقداری بوده، روی حلقه‌های مفقوده‌اش سرمایه‌گذاری کنیم) که ما را در مقابل این تهاجم تجهیز کند که بتوانیم خوب بایستیم و اینها عمدتاً صنایعی هستند که سرمایه‌گذاری سنگین می‌خواهند، و صنایع اساسی و بنیادی هستند. مثلاً ما باید حتماً در فولاد خودکفا شویم خودکفایی در فولاد شعار قرن پیش کشورهایی بود که توسعه صنعتی پیدا کردند ما در فرآورده‌ها و آلیاژهای مختلف فولاد، حتماً باید به خودکفایی برسیم برای اینکه این مسأله مقدمه‌ای برای صنایع نظامی ما است. در صنایع زیربنایی برای کشاورزی حتماً باید به خودکفایی برسیم، اگر در آن صنایع به خودکفایی نرسیم و کشاورزی را نتوانیم به نحوی صنعتی کنیم نمی توانیم تکافوی نیاز کنونی جمعیت‌مان را بکنیم چه برسد به رشدی که در حال حاضر وجود دارد و ممکن است در آینده هم گسترش پیدا کند.

### مدیریت و نیروی کار آمد

از طرفی می‌دانید که یکی از سرمایه‌های عظیم هر جامعه تعداد جمعیت آن است و ما از الان باید به فکر باشیم که وقتی از مرز ۵۰ میلیون نفر گذشتیم دیگر جامعه‌ای هستیم که در ردیف کشورهای قدرتمند از نظر جمعیت قرار می گیریم و تجهیز این مردم به یک محاسبات دیگری احتیاج دارد که بخش عمده آن باز به صنعت بر می گردد.

مثلاً در رابطه با فرمایشی که امام در مورد ارتش ۲۰ میلیونی داشتند، شما اگر بخواهید ۲۰ میلیون تفنگ را دست مردم بدهید و هر کدام هم یک ذخیره داشته باشند ۴۰ میلیون تفنگ را نمی شود به راحتی در مملکت تولید کرد مگر یک جهش صنعتی در این بخش داشته باشیم و برای مقدماتش هم باید سرمایه گذاری زیادی بکنیم.

بعد یک سری صنایع استراتژیک مطرح می شود که مثلاً در رابطه با صنایع غذایی و صنایع داروئی که بخشی از صنایع استراتژیک هستند حتماً باید به یک خودکفایی یا خوداتکایی نسبی برسیم. ممکن است دشمن یک روز راه دارو را به سمت ما ببندد و لذا ما باید در این زمینه تجهیز بشویم، یا مثلاً شاید ما مجبور بشویم که یک سری از فرآورده‌های خودمان مخصوصاً تولیدات بخش کشاورزی را برای یک پروسه به خارج صادر کنیم که ارز بیشتری وارد کنیم تا بعد از آن روی صنایع جنبی یا صنایع واسطه‌ای سرمایه گذاری نمائیم.

در این زمینه بخصوص باید وزارت معادن و فلزات در مورد تأمین مواد اولیه سرمایه گذاری کرده و خیلی کار کند و ما بایستی حداقل در رابطه با جنگ، نیازهای صنایع دفاعیمان را خودمان تأمین کنیم. مواد اولیه این صنایع مس و برنج و سرب و امثال اینها است که بدون سرمایه گذاری در این زمینه‌ها عملی نیست.

* آنچه که در حال حاضر از گذشته به ما رسیده است یک سری صنایع پراکنده‌ای است که متأسفانه در هر زمینه‌ای که بخواهیم آنها را سامان بدهیم و حداقل در یک رشته به خودکفایی یا خود اتکائی نسبی برسیم سرمایه‌گذاری سنگینی نیاز دارد و کار زیادی هم می‌برد.

این مطلب هم مهم است که سرمایه گذاری تنها، منهای مدیریت و نیروی کار کارآمد جوابگو نخواهد بود.

ما متأسفانه بعد از انقلاب جسته و گریخته در بعضی از موارد، هم ضعف مدیریت داشتیم و هم ضعف نیروهای کارآمد. آن نظم مورد نیاز، آن مدیریت منسجم، آن شکل واقعاً مورد نیاز یک جامعه‌ایکه به نام جامعه حزب‌الله معرفی می کنیم این وضعیتی نیست که گهگاهی متأسفانه این گوشه و آن گوشه کشور دیده می شود، البته این تبعات طبیعی انقلاب است ولی باید به سرعت به یک نظم خیلی منسجم درکل واحدهای تولیدی مان برسیم تا انشاءالله با یکدستی و پیوستگی مدیریت و نیروی کارکارآمد به اضافه سرمایه‌گذاریهای مناسب و تأمین نیازها بتوانیم در صنعت یک جهش داشته باشیم.

در رابطه با رشد و توسعه صنعت ۲ تئوری مشخص هست، یکی رشد آرام یارشد کند و بطئی و یکی رشد سریع وجهشی و بحث است که برای جامعه‌ای مثل جامعه ما که در آن انقلاب شده و امکاناتی بالقوه و مواردی از صنعت بجای مانده از رژیم خبیث گذشته، در کشور وجود دارد و از طرفی این همه اهداف بزرگ هم درپیش روی ماهست، کدامیک از این‌ها (رشدها) راانتخاب کنیم.

در این رابطه باید گفت با توجه به اینکه الان کشورهای صنعتی جهان دارند یک مرحله رشد را پشت سر می گذارند و خودشان را برای ورود به قرنهای بعد ازسال ۲۰۰۰ آماده کرده‌اند و دارند قرن بیستم را پشت سر می گذارند و از صنایع فعلی به صنایع تمام کامپیوتری یا تمام الکترونیکی روی می‌آورند و اصلاً این چهره صنعت را عوض می کنند اگر ما به این فکر باشیم که همان گامهایی راکه اروپا در یک یا دوقرن گذشته برداشته یا همان حرکتی که مثلاً کشورهای صنعتی پیشرفته بعد از جنگ جهانی دوم کرده‌اند و الان به نقاطی از رشد و توسعه رسیده‌اند آغاز کنیم، سالهای سال هم که بگذرد نمی توانیم این عقب ماندگی را جبران کنیم، و آنها الان به سمت یک سری جهش‌هایی هستند که اگر ما بخواهیم به آن سطح مورد قبول در کشورهای توسعه یافته جهانی برسیم، باید در صنعت برنامه ریزی ما برنامه رشد شتابان حاکم باشد تا سریع به یکسری اهدافی که در این زمینه پیش‌بینی می‌شود و امکانات بالقوه‌اش را هم داریم برسیم. در این میان آن چیزی که فکر می کنیم در کشورهای توسعه یافته صنعتی نیست ایمان و وجدان کاری است که این مسأله برخاسته از مکتب ماست و در ایران و کشورهای اسلامی، این مسأله واقعاً یک سکوی پرش و یک نیروی محرکه بسیار قوی برای این حرکت می‌تواند باشد.

در این میان امکانات بالقوه نظیر معادن، مدیریت، تجربه انتقال تکنولوژی مسأله پیچیده خاصی نیست و آن را می‌شود با مقداری سرمایه‌گذاری ارزی و نیروی انسانی و فکری بدست آوریم. این هم مشخص است که وقتی ما می‌توانیم به اهدف عالیه مکتب و انقلابمان در داخل و خارج از مرزهایمان نایل شویم که به یک چنین قدرتی از نظر صنعتی و کل اقتصادی برسیم.

زیرا می‌دانید که امروز یک جنگ پنهان در سطح جهان وجود دارد و آن جنگ اقتصادی است. ما می‌باید که این جنگ را باتمام ابعادش خوب بشناسیم و اگر در این جنگ، خودمان پیشقدم نشویم و حرکت نکنیم، دیگران حتماً حرکت می کنند و یا حرکت کرده‌اند و ما را در جبهه‌های مختلفش ممکن است متوقف کنند. ما از الان باید این برنامه‌ریزیها را داشته باشیم که بتوانیم در این نبردهای اقتصادی هم انشاءالله پیروز از میدان بیرون بیائیم.

بقیه در صفحه بعد

* ما معتقدیم با توجه به امکاناتی که فعلا هست از امکانات بالقوه‌ای که با یک مدیریت خوب می تواند به صورت بالفعل درآید در حد عالی استفاده نمی‌شود.

بقیه از صفحه قبل

# وضعیت فعلی صنایع ایران و چشم‌انداز توسعه صنعتی کشور

## وابستگی تکنولوژی

سئوال: شما به جنگ اقتصادی اشاره کردید، نمود مشخص جنگ اقتصادی در حال حاضر در قالب وابستگی تکنولوژیکی کشورهای درحال توسعه به کشورهای توسعه یافته است ویک واقعیتی به نام تقسیم کار جهانی وجود دارد که عملاً با توجه به اقتصاد مسلط کشورهای امپریالیستی برای هریک از کشورهای جهان سوم مرحله و مرتبه مشخصی از رشد اقتصادی معین شده است حالا باتوجه به این مسائل نحوه عملی اجرای برنامه توسعه صنعتی ما چگونه خواهد بود، آیا ما صرفاً با ارز می توانیم تکنولوژی وارد کنیم؟

جواب: درست است که در رابطه با انتقال تکنولوژی آنها نمی آیند آخرین پیشرفتهای تکنولوژی را به ما انتقال بدهند و ما هم چنین خیالی نداریم. منتهی یک مراحلی از تکنولوژی که برای آنها کهنه شده است و ممکن است در کشور ما وجود نداشته باشد را می توانیم براحتی وارد کنیم.

تقسیم کارجهانی هم مقوله‌ای است که بحث مفصل وطولانی دارد. در این جا من عرض می کنم که بهر حال اینطور هم نیست که آنها بتوانندهمه اهداف اقتصادیشان منجمله همین تقسیم کار راتحمیل کنند. بهر حال آنها یک سری تنگناهای اقتصادی دارند. شما مثلا همین بحرانهای چند ساله اخیر را ببینید. پیش بینی می‌شود که این بحرانها یک شکل از همان بحرانهایی است که بین دو جنگ جهانی اول و دوم گریبانگیر اروپا و امریکا شد. یک سری تنگناهایی هست که طبیعت جهانی سرمایه داری چه برای کل دنیا و چه برای بخشهای خودشان ممکن است به وجود آورد.

مثلاً همین قضیه الان در رابطه با مس و فولاد هست. چون در حال حاضر دنیا با بحران فولاد مواجه است کشورهای صنعتی بعضاً با ۵۰ تا ۷۰ درصدظرفیت تولیدی‌شان دارندفولاد تولیدمی کنند. چندی قبل در رابطه با مس این قضیه بود. این زیرکی و زرنگی ماست که انشاءالله باید به کار بیندازیم و از این تنگناهایی که آنها در آن گیر می کنند و بعضاً بن بستهای اقتصادی است استفاده کنیم و رها شویم. مثلا یکی از فشارهایی که الان به کشورهای اروپایی وارد می آید در رابطه با نیروی بیکارش است که به هر حال اثر اقتصادی دارد. بنابراین اروپا در حال حاضر نیاز به پیدایش یک سری بازار جدید برای توسعه صادرات خود دارد. خوب ما می توانیم این را به او تحمیل کنیم که مثلاً اگر ما نیاز داریم فلان ماشین را.وارد کنیم، در این اندازه خود ماشین را وارد می کنیم و از این به بعد تکنولوژی آن را همراه با ماشین می خواهیم وارد کنیم و خود واحدش را در اینجا بزنیم و او به خاطر تامین نیازهای ارزیش و برای جوابگوئی به بازار بی کاریش نیاز دارد که این کار را بکند لذا تن در می دهد و از این گذر ما می توانیم استفاده کنیم. البته این کار مقداری سخت است زیرا تکنولوژی در بازار جهانی در پشت ویترینها براحتی قابل عرضه نیست که ما بخواهیم بخریم و مثل یک کالا آنرا به ایران بیاوریم. زیرکی و هوشیاری می خواهد. مثلا

> * اگر مابه این فکر باشیم که همان گامهایی را که اروپا در یک یا دو قرن گذشته برداشته یا همان حرکتی که مثلا کشورهای صنعتی پیشرفته بعد از جنگ جهانی دوم کرده اند آغاز کنیم سالهای سال هم که بگذرد نمی توانیم این عقب ماندگی را جبران کنیم.

همراه با بسیاری از قراردادهایی که در سالهای بعد از انقلاب بسته شده قید شده است که انتقال تکنولوژی هم باید باشد و این قبل از انقلاب نبوده است. در رابطه با انتقال تکنولوژی ممکن است ما آنها را دعوت کنیم که به کشور ما بیایند و یا اینکه نیرویی به آنجا بفرستیم و به فرض اگر نیرو را به آنجا بفرستیم، ممکن است آنها تمام اطلاعات را در اختیار ما نگذارند. پس باید نیروی ما زرنگ باشد و اطلاعات را بگیرد و یا اگر آنها می آیند، اطلاعات را بگیریم و یا مثلا اگر ما واحدی را سفارش می دهیم که بسازند باید نیرو داشته باشیم که از ابتدا تا انتهای کار را نظارت کند و خود این مسأله یک نوع انتقال تکنولوژی است. بلی آنها، آن بخشهای پیشرفته تکنولوژیشان را در اختیار ما نمی گذارند و آنها بعضاً هم خیلی محرمانه و غیراشکار است ولی نمی شود انشاءالله با ورزیده شدن نیروهای داخلی در آن زمینه ها هم سرمایه گذاری کنیم و به آنها برسیم. مسلماً یک سری تکنولوژی بالا در رابطه با اتم را آنها در اختیار ما نمی گذارند، ولی یک بخش آن را می شود گرفت و آورد و از آن به بعد را انشاءالله خودمان کار کنیم و به آن برسیم.

## نحوه برخورد با صنایع موجود

سئوال: باتوجه به اینکه اشاره کردیدبرای توسعه صنعتی بایدحلقه‌های مفقوده صنایع مونتاژ پیدا شده و تکمیل گردد لطفا بفرمائید در این میان برخورد صحیح و اصولی با صنایع موجود به چه صورت باید باشد؟

جواب: صنایع فعلی که عمدتاً صنایع مونتاژ و مصرفی هستند بالاخره نیازهای جامعه ما را تامین می کنند ولی بحث در اینجا است که اگر در شرایطی ما ارز محدودی داشته باشیم، این ارز را چگونه توزیع کنیم؟ مثلا فرض کنیم صنایع مصرفی یا مونتاژ نیاز به ۷۵ درصد و صنایع زیربنایی یا اساسی یا به اصطلاح صنایع سرمایه‌ای نیاز به بیش از ۲۵ درصد از این ارز دارد. ممکن است یک فکر بگوید ما به خاطر اینکه به هرحال کالا در جامعه مان باشد و مسأله تورم و بحران کارگری پیش نیاید بهتر است این ۷۵ درصد ارز مورد نیاز صنایع مصرفی را تأمین کنیم وهرچه باقی ماند برویم روی صنایع سرمایه‌ای و زیربنایی کار کنیم و درآنجا سرمایه گذاری نماییم، ولی این برخورد در بلند مدت ما را با مشکل مواجه می کند. نظر من اینست که ما این واقعیت را به مردممان بگوئیم که اگر امکانات محدود داریم این امکانات بهتر است در جهتی سرمایه گذاری شود که در چند سال آینده ما را به حدی از خودکفایی برساند که نیازهای جامعه را بتوانیم از ابتدا درداخل تأمین کرده و حرکت از معدن تا تولید کالای مصرفی که به دست مصرف کننده می‌رسد را در داخل کشور طی کنیم.

ممکن است چند سال در تنگنای نیاز به ماده مصرفی یا مصنوع مصرفی قرار بگیریم ولی بعد از آن مرحله گشایشی اغاز خواهد شد و من معتقدم که بهتر است این امکانات از جمله ارز را در صنایع زیربنایی و اساسی که عمدتاً شامل وزارتخانه‌های معادن و فلزات و صنایع سنگین و بخشی از وزارت صنایع می‌شود سرمایه گذاری و خرج کنیم تا انشاءالله بتوانیم به یکسری از آن اهدافی که تعیین کرده ایم، برسیم. و اگر بخواهیم بگوئیم که مسأله کارگر و مساله مصرف هست، این قضیه مانند سالهای گذشته برای ما همیشگی باقی خواهد ماند.

> * متأسفانه بعد از انقلاب جسته و گریخته در بعضی از موارد هم ضعف مدیریت داشته‌ایم و هم ضعف نیروهای کارآمد. آن نظم مورد نیاز و آن مدیریت منسجم مورد نیاز جامعه‌ای که به نام جامعه حزب‌الله معرفی می کنیم این وضعیتی نیست که گاهگاهی در بعضی موارد دیده می‌شود.

## نقش دولت

سئوال: دررونداقتصادی وبخصوص توسعه صنعتی کشور دولت چه نقشی را می تواند و می باید اجرا کند. ایا باید صرفا سیاست گذار و برنامه ریز باشد و یا اینکه علاوه براین مسأله باید در زمینه های اجرایی نیز مستقیما وارد شود؟

جواب: دولت علاوه بر مشخص کردن اهداف، سیاست گذاری و هدایت، در کشور ما خودش یک سرمایه گذار خوب هم هست. عمده واحدهای تولید بزرگ که واحدهای اساسی‌ای هم هستند اساساً طبق قانون اساسی جزء واحدهای دولتی می‌باشند. یعنی دولت علاوه بر سیاست گذاری، سرمایه گذاری هم می کند. در رابطه با اینکه از این سرمایه گذاری به چه شکل استفاده شود چون در قانون اساسی دو بخش تعاونی و خصوصی جزء بخشهای اقتصادی مملکت بشمار آمده است و می‌دانید که بخش خصوصی مکمل دو بخش دولتی و تعاونی است لذا در آن بخشها دولت اهداف را مشخص می کند، سیاست گذاریها را ارائه می‌دهد و بعد هم هدایت و

نظارت می کند که جریانات به سمت آن اهداف حرکت کند. در بخش دولتی که در آن خود دولت سرمایه گذاری می کند عمدتاً واحدهایی هستند که جزء تأسیسات زیربنائی می باشند و طبق قانون اساسی دولت موظف است که این کار را انجام دهد. دراین بخشها مسلماً نیاز به یک مدیریت برتر و خوب احساس می‌شود و از انقلاب اسلامی و مسئولین اجرائی آن انتظار بیشتری از آنچه درحال حاضر در جامعه انجام می‌شود، در خصوص مدیریت، می‌رود. ما به مدیریت برتری که واقعاً بتواند گامهای سریعی در جهت تامین اهدافمان بخصوص در بخش صنعت بردارد نیازمندیم یعنی علاوه بر آن چیزی که گفته شد، از دولت مدیریت بسیار برتر و بهتری انتظار هست که انشاءالله بتواند ارائه بدهد.

ما معتقدیم با توجه به امکاناتی که فعلا هست، از امکانات بالقوه ای که با یک مدیریت خوب می تواند به صورت بالفعل درآید درحد عالی استفاده نمی شود و عامل استفاده کننده از امکانات هم در راسش مدیریت و بعد از آن نیروی کارآمد است.

مثلا فرض کنید که ما بعد از انقلاب در رابطه با واحدهای تولیدی این شعار را داده‌ایم که واحدهای تولیدی باید حداقل در رابطه با نیازهای روزمره شان مثل قطعات یدکی به خودکفایی برسند، لذا یک مدیریت خوب در واحد تولیدی آن است که سمت گیری او به جهتی باشد که این هدف را تأمین کند. یعنی در این رابطه سرمایه گذاری کرده و تلاش کند که فلان قطعه را به جای اینکه از خارج وارد کند، در داخل تولید نماید. یا در مورد تأمین مواد اولیه مثلا وقتی که در صنایع نساجی شعار خودکفایی می دهیم، مدیر بهتر کسی است که در تولید بیشتر از پشم داخلی و کمتر از پشم وارداتی استفاده کند.

یا مثلا شما وقتی که نیروهای انسانی واحدهای تولیدی ما را باواحدهای تولیدی کشورهای پیشرفته مقایسه کنید، می بینید که مایک تورم نیروی انسانی داریم، صحبت این نیست که این نیروی انسانی را از بین ببریم، صحبت این است که این نیروی انسانی را درحد مورد نیاز یک واحد طبق آنچه که الان در کشورهای پیشرفته جهان اعمال می شود درآوریم ویا از

این نیرو درجای دیگر استفاده کنیم ویک مدیرخوب یا ارائه یک مدیریت خوب اینست که به این سمت حرکت کند. یا اینکه یکی از ضعفهایی که ما درواحدهای تولیدی یا مجموعه اجرائی تولیدیمان داریم اینست که نیروهای متخصص وتحصیلکرده مان بسیار کم است ودرعوض، نیروهای خدماتی دراکثر واحدها وسازمانها خیلی زیاد است.

به فرض دریک واحد تولیدی باید ۷۵ تا ۸۰ درصد نیروها درخط تولید کار کنند و۲۰ درصد دیگر به آنها خدمات وتدارکات بدهند، ولی گاهی در بعضی از واحدهای تولیدی این ۲۰ درصد به ۵۰ درصد می‌رسد. یک مدیرخوب باید این عدم تعادل را به یک تعادل بکشاند. بهرحال مساله مدیریت وارزیابی عملکرد مدیران به اندازه پیچیدگی ابعاد انسانی وروحی پیچیده است ولی به هرحال یک سری معیار هست که می‌شود با توجه به انها بگوئیم که مثلا فلان مدیریت، مدیریت خوبی است ویا نقص دارد، به هرحال با توجه به آن مسائلی که گفتیم واز طرفی با مشاهده نمونه‌هایی که بعد از انقلاب دیده‌ایم می گوئیم که درکل چه دربخش صنعت وچه دربخشهای دیگر ما بطور بالقوه مدیریت داریم ومی توانیم مدیریت بهتری را هم ارائه کنیم.

## توسعه صنعتی با جهت گیری صادراتی یا جایگزینی کالاهای وارداتی؟

سئوال: درمورد صنایع چند نظر وجود دارد. عده‌ای از صنایع با جهت گیری صادراتی دفاع می کنند وعده‌ای نیز معتقدند که ما باید به دنبال صنایعی باشیم که به نیازهای داخلی کشور پاسخ بدهند وگروهی نیز معتقدند که اینها لازم وملزوم یکدیگرند وهر دو نوع صنایع باید درکشور ایجاد شود. بنظر شما برای برنامه ریزی در رابطه با توسعه صنعتی به کدامیک از این نوع صنایع باید اولویت بدهیم ومساله خودکفایی دربخش صنعتی چگونه تحقق پیدا می کند؟

جواب: وقتی که دربخش صنعت برنامه ریزی می‌شود مسلما اولین هدف تامین نیازهای جامعه خودمان است. دربعضی از زمینه‌ها ممکن است سالها طول بکشد تا ما به یک حد خودکفائی برسیم واین را هم نمی‌شود بگوئیم که ما درتمام زمینه‌های صنعت (مثلا این ۷۰ـ۸۰ هزار قلم کالایی که وارد مملکت می کنیم)به خودکفایی برسیم. تقریبا می توان گفت در هیچ جائی این طور نیست. منتهی ما می‌گوئیم که علاوه برآن صنایع استراتژیک که دراول بحث خدمتتان گفتم می‌باید هدف ما تامین نیاز جامعه‌مان باشد که یک بخش از آن را می توانیم تولید کنیم ودر سایر موارد نیز با توجه به امکاناتی که در بعضی از زمینه‌ها در رابطه با تولید اضافی وصادرات داریم می‌توانیم از درآمد حاصله از آنها نیازهایمان را برآورده نمائیم.

به هر حال ارزش افزوده یعنی بازوی کار ما باید ارزشی را به ما بدهد که تکافوی نیازهای جامعه مان رادربخش صنعت بکند. حالا ممکن است تمام مراحل از ابتدای تهیه ماده اولیه و استخراج از زمین تا مرحله‌ای که کالا به صورت مصنوع به دست مصرف کننده می رسد در داخل کشور انجام گیرد و یا اینکه یک بخشی از آن از دل معدن و یا از امکانات داخل کشور بدست آید و به صورت محصول به خارج از کشور برود و از درآمد حاصله آن نیازی که به لحاظ محدودیتهایی نمی توانیم در داخل تولید کنیم

> * یکی از ضعفهایی که ما در واحدهای تولیدیمان داریم این است که نیروهای متخصص و تحصیلکرده ما بسیار کم است و در عوض نیروهای خدماتی در اکثر واحدها و سازمانها خیلی زیاد است.

وارد شود. البته باید هدف ما بیشتر این باشد که نیازهایمان را در داخل تهیه کنیم ولی در مواردی هم که امکانات محدود است می توان باافزایش صادرات بعضی از محصولات و کالاها برخی از نیازها را از خارج وارد کرد ولی عمدتا باید به سمتی برویم که همه نیازهای کشور صد درصد با نیروی کار خودمان تولید شود و همچنین به مرحله‌ای برسیم که انشاءالله در کشور ما از صادرات مواد خام مثل نفت کم شده و صادرات کالا افزایش پیدا کند.

و اساسا کشوری از لحاظ اقتصادی و صنعتی قوی تر است که عمده قدرت و درآمد سرانه‌اش در داخل تامین شود و کمتر وابسته به صادرات باشد. بنابراین باید به این سمت برویم که نیاز داخلی مان را چه در رابطه با تولید و چه در رابطه با مواد اولیه در داخل تامین کرده و بعد مازادش را هم صادر کنیم، ولی اگر به سمت وابستگی به صادرات حالا چه در زمینه ماده خام باشد مثل نفت یا مصنوعات برویم آن وقت وابستگی همچنان باقی خواهد ماند.

## موافقت نامه های اصولی

سئوال: سیاست حاکم بر موافقتهای اصولی صادره بعد از انقلاب را چگونه ارزیابی می کنید؟

جواب: در صحبتهایی که از چند سال پیش در وزارتخانه های صنعتی شد، اهداف بسیار خوبی بیان می شد که آن اهداف می توانست در مورد موافقتهای اصولی هم حاکم باشد و بعضا هم می بینیم که موافقتهای بسیار خوبی صادر شده و واقعا آن حلقه های مفقوده را پر می کند و در جهت تامین نیازهاست. ولی بعضی از موارد هم این روند را از دست داده و متاسفانه موافقتهایی صادر شده که نیاز نبوده یا عمدتا جنبه مصرفی داشته است. حالا در مورد اینکه این موافقتها چند درصد کل موافقتها بوده، آمار دقیقی ندارم و نمی توانم صریح بگویم، منتهی آنچه که مشخص است این است که آن اهدافی که وزارتخانه ها مشخص کرده بودند و صحبت این بوده است که در جهت نیل به سمت خود کفایی یا خود اتکائی و رهایی از صنعت وابسته و مونتاژ حرکت کنیم صد درصد عملی نشده و در بعضی از موارد هم این خطا ها هست، یعنی موافقتهایی برای صنایع مصرفی داده شده و درست است که ما به آنها نیاز داریم ولی شاید نیاز مرحله‌ای و فعلی مان در این برهه از انقلاب نباشد.

*

گفتگو با مهندس عزت‌الله سحابی

# معیارها و شرایط موفقیت استراتژی توسعه صنعتی ایران

*مقاله زیر مشروح گفتگوی خبرنگار ما با آقای مهندس عزت‌الله سحابی در مورد مسائل عمده اقتصادی و اجتماعی و جنبه‌های مختلف استراتژی توسعه صنعتی کشور است که ذیلاً از نظر خوانندگان عزیز می‌گذرد:*

***

قبل از بحث پیرامون وضعیت فعلی صنایع و استراتژی توسعه صنعتی باید به این نکته اشاره شود که به صنعت در داخل کشور نمی‌توانیم به صورت یک جزیره مستقل یا جدای ازسایر امورنگاه کنیم و یا به صورت مجرد بگوئیم که استراتژی آن چگونه باشد و چگونه به آن عمل شود و هرچه را هم که کارشناسان مسائل اقتصادی و یا ما بگوئیم اگر در ارتباط با سایر مسائل نباشد، مسأله‌ای را حل نمی‌کند، یعنی همان حرفهایی است که زده می‌شود ولی به آنها عمل نمی‌شود و قابل تحقق هم نیست، زیرا صنعت یک بخش از امور اقتصادی کشور است و بجز آن بخشهای دیگری هم مثل کشاورزی و خدمات داریم. در خودخدمات هم بخشهای مختلف تجارت، دولت و بوروکراسی دولت وجود دارد و اینها همه به هم ارتباط پیدا می‌کنند. یعنی اگر ما یک طرح کلی با هدفهای کاملاً مشخص نداشته باشیم تا در آن مشخص بشود که ما مثلا می‌خواهیم در طی ۲۰ سال یا در ضمن ۴ برنامه ۵ساله از چه مراحلی عبور کنیم و یا هدفهای مرحله‌ای هر برنامه چه باید باشد و در نهایت می‌خواهیم به کجا برسیم و اگر بخشهای دیگر اقتصادی را هماهنگ با هم و در جهت آن اهداف پیش نبریم، هیچ برنامه صنعتی‌ای عملی نمی‌شود. برای روشن شدن این مساله و اهمیت هماهنگی در بین بخشهای اقتصادی می‌توان مشکلات رژیم سابق را در دوران بعد از افزایش درآمد نفت مورد بررسی قرار داد.

در اواخر دوران رژیم گذشته یعنی در برنامه پنجم به علت بالا رفتن درامد نفت، بودجه پیش بینی شده برای اعتبارات عمرانی را نزدیک ۲ برابر یا حدود ۷۰ درصد اضافه کردند ولی حساب نکرده بودند که مساله اجرای یک برنامه توسعه فقط تأمین اعتبار و پولش نیست، بلکه اجرای برنامه احتیاج به نیروی انسانی، راه، بنادر، برق، آب، طراحی و بالاخره برنامه ریزی دارد. اینها خیال کردند که یک دفعه با حجم اعتباری که دارند همه کارها ۲ برابر خواهد شد ولی عملاً چون ظرفیت کشور یک مقدار ثابتی بود، دیدیم که نتوانستند برنامه‌های خود را اجرا کنند، چرا که ظرفیت کشور از نظر نیروی انسانی و امور زیربنائی یک مقدار مشخصی است که باید طی برنامه‌های توسعه به تدریج افزایش پیدا کند. این نکته باید در رابطه با کلیه برنامه‌ها و طرحهای اقتصادی مورد توجه قرار گیرد. مثلاً اگر برنامه صنعتی شدن کشور یک مرتبه با شدت بالا رفته و فرضاً ۲ برابر شود ولی سایر امکانات متناسب با آن افزایش پیدا نکند، این عدم تناسب منجر به این خواهد شد که برنامه صنعتی هم نهایتا اجرا نشود.

نتیجه این ناهماهنگی در رژیم گذشته آن شد که اعتبارات به میزان ۲ برابر مقدار قبل مصرف شد ولی پیشرفت فیزیکی حاصل نشد و آن حجم پول در جامعه، تورم و هزاران مفاسد را در آن موقع بدنبال آورد.

مساله دیگر این است که اگر فرضاً هماهنگی هم بوجود بیاید اگر هدفها، مطابق با نیازها و ضرورتهای جامعه نباشد همان وضعیتی که قبل از انقلاب داشتیم، دوباره تکرار خواهد شد. چنانچه اخیراً هماهنگی‌هایی در سطح کشور بوجود آمد ولی چون اهداف مشخصی وجود نداشت نتیجه آن شد که کشاورزی از بین رفت، یعنی نه کشاورزی سنتی به جای ماند و نه کشاورزی جدید صنعتی مکانیزه بدست آمد و ما در مورد گندم و سایر مواد غذایی محتاج به خارج شدیم و نیازهایمان هم بسیار بالا رفت. و یا در رابطه با بخش خدمات یعنی بخشی که خودش تولید نکرده و ارزش افزوده ایجاد نمی‌کند بلکه از محل ارزش افزوده‌ای که در تولید صنعتی یا کشاورزی ایجاد می‌شود ارتزاق می‌کند یا بخشی از آن ارزش افزوده را به خود اختصاص می‌دهد دیدیم که به صورت سرطانی رشد کرد و این سرنوشت تمام کشورهای نفتی و کشورهایی که درامد کار نکرده و تولید نکرده دارند است که همیشه دارای رشدهای سرطانی و غیرهماهنگ خواهند بود.

پس یک برنامه هماهنگ بین همه بخشها و از طرفی هدفهای مشخصی که با نیازها و ضرورتهای جامعه تطبیق کند، برای توسعه اقتصادی کشور لازم است.

از طرفی اگر ما بیائیم استراتژی توسعه صنعتی را توصیف کنیم و مثلاً بگوئیم که استراتژی توسعه صنعتی ما چنین است که در طی ۵ساله اول و دوم مثلاً فقط صنایع واسطه‌ای را ترویج کنیم یا فقط روی صنایع اساسی فشار بیاوریم همه اینها برای اهل فن و کارشناسان روشن و پاسخ آنها ساده است، امامطلب عمده اینست که ماچگونه می‌خواهیم دراین کشور حرکت صنعتی راه بیاندازیم. در حالیکه بخش تجارت یا بخش خدمات به آسانی می‌تواند سود فراوان ببرد، ما چگونه می‌خواهیم سرمایه‌های مردم یا همتها و تلاشهایشان را به طرف صنعت جلب کنیم احداث یک کارخانه به سالها خون دل خوردن و دردسر و زحمت و دویدن و به هزار مشکل و مانع برخورد کردن و از ۴یا۵ وزارتخانه و نهاد گذشتن احتیاج دارد. اینطور که ما حساب کردیم کسی که موافقت اصولی‌اش را از وزارت صنایع گرفته و می‌خواهد کارخانه تأسیس کند باید رضایت ۷یا۸ وزارتخانه یا نهاد را بگیرد. مردم باید این مشکلات را با چه انگیزه‌ای تحمل کنند، در حالیکه می‌دانند اگر سرمایه داشته باشند و به کار خرید و فروش معمولی بپردازند خیلی راحت‌تر می‌توانند سود ببرند.

بنابراین ما توسعه صنعتی یا استراتژی صنعتی را نمی‌توانیم اجرا کنیم مگر اینکه بخشهای دیگر اقتصاد را کنترل کرده وآنها را مهار کنیم. البته نمی‌گوئیم آنها را تعطیل کنیم، ولی لااقل کنترل نمائیم. از طرفی باید توجه داشت که میزان سوداوری بخش صنعت بهرحال محدود است وطبعا نمی‌تواند بینهایت باشد.

وقتی افراد بتوانند درسایر بخشها سود کلانی ببرند طبیعی است کسانیکه انگیزه‌شان سود است ـ بالاخره صاحبان ثروت انگیزه‌شان سوداست ـ نمی‌آیند دربخش صنعت سرمایه گذاری بکنند. بنابراین چون از این نظر هم راهمان بسته است یعنی از طریق سوداوری صنعت نمی‌توانیم انگیزه زیادی به مردم بدهیم، باید مشوق‌های طرحهای مقابل صنعت یا ضد صنعت را از میان برداریم. یعنی ما تا به بخش تجارت مهار وکنترلی نزنیم امکان ندارد کشور به طرف صنعت برود. ولی درحال حاضر وضعیت کشورما به این صورت نیست. الان جوانها وافرادی که کارشناسند، تکنسین هستند، کارگرند وعلاقه به کار دارند ولی سرمایه ندارند، همه به اعتبار وامی که از دولت ویا از بانکها می‌گیرند می‌آیند ووارد کار می‌شوند ولی به دلیل موانع ومشکلات عظیمی که سر راه هست یکسال باید دوندگی کنند تا بتوانند دریک گوشه کشور زمینی پیدا کنند بعد برای ورود ماشین آلات، تهیه برق وارز معطل می‌شوند ونتیجه این می‌شود که درنهایت، کار را رها می‌کنند ومی‌روند وچون بازار تجارت رونق دارد زمین وموافقت اصولیشان را می‌فروشند ووارد کار تجارت می‌شوند. بنابراین ما تا همه بخشها را هماهنگ نکنیم ووضعیتی ایجاد نکنیم تا هر بخشی به نسبت سهمی که در توسعه کشور ودر ارتزاق مردم دارد سود ببرد موفق نخواهیم بود.

ایجاد این هماهنگی وظیفه دولت ومدیریت کشور است. این کار را فقط وزیر صنایع نمی‌تواند انجام دهد. او هر چقدر هم که تلاش کند وبرنامه ای عالی وحساب شده را با نظر کارشناسان تهیه نماید واستراتژی صنعتی کشور را تدوین وآن را اعلام کند، این استراتژی فقط روی کاغذ خواهد بود وپیش نخواهد رفت.

* ما در عین اینکه جلوی یک برنامه هماهنگ رشد و توسعه را گرفته‌ایم و یا نتوانسته‌ایم آن را اجرا کنیم و به دلیل جنگ آن را متوقف کرده‌ایم اقتصاد جنگی را هم پیاده نکرده‌ایم.

* در اقتصاد جنگی مصرف داخلی به حداقل و استغناء و بی‌نیازی جامعه به حداکثر می‌رسد آیا هیچ کدام از این مسائل در کشور ما اعمال شده است؟ نیاز ما چه در زمینه مواد غذایی و چه در زمینه مواد مصرفی در دوره بعد از انقلاب خیلی و در دوره بعد از جنگ خیلی بیشتر شده است.

## اقتصاد جنگی

از طرفی وقتی که در بعضی از محافل، برای بعضی از مسئولین مشکلات ونارسائیهای ناشی از عدم هماهنگی را مطرح می‌کنیم می‌گویند الان جنگ است وچون جنگ است نمی‌توانیم همه کارها را هماهنگ کنیم. من حرفم اینست که به فرض هم که جنگ ضروریست وفرض کنیم که جنگ لاعلاج است وبه ما تحمیل شده وما راه چاره‌ای نداریم بجز اینکه بجنگیم، ولی اگر جنگ به ما تحمیل شده است پس ما باید یک اقتصاد جنگی داشته باشیم آیا می‌شود که دریک اقتصاد جنگی درخیابانها این همه محصولات مصرفی وکالاهای مصرفی لوکس درحد فراوان باشد؟

درحالیکه اگر کسی بخواهد در کشور، صنعتی تاسیس کند فقط برای تامین ارز واردات ماشین آلات آن ۲ سال معطل می‌شود، چطور این همه کالا دربازار مملکت ودرخیابانها وجود داشته واینهمه اشتیاق هم برای خرید وواردات وجود دارد. این وضعیت نمی‌تواند اقتصاد جنگی باشد. دراقتصاد جنگی آلمان در دوره سالهای ۴۰ تا ۴۵ تمام منابع طبیعی برای اینکه نیاز به خارج قطع شود بسیج شدند، آیا ما هم درحال حاضر منابع طبیعی‌مان را بسیج کرده‌ایم؟ آیا به دنبال اکتشاف معادن جدیدتر وبه راه انداختن آنها رفته‌ایم؟ آیا به دنبال صنایعی که این کالاهای معدنی را تبدیل به کالای مصرفی می‌کنند رفته‌ایم؟ مایک صنایع فولاد اهواز داشتیم برای اینکه سنگ آهن را به آهن ویا فولاد قابل مصرف تبدیل کند. الان حساب شده است که ماده اولیه این صنایع که سنگ آهن است باید از خارج بیاید. یعنی معادن آهن ما برای اینکه بتوانند حدود ۲/۵ میلیون تن درسال برای صنایع فولاد اهواز سنگ آهن استخراج کنند تجهیز نشده‌اند. یعنی ما چنین معادنی نداریم ویا اگر معادنش باشد بسیج نشده وراههای مواصلاتیش ساخته نشده است. هماهنگی یعنی اینکه اگر ما بخواهیم یک کارخانه دراهواز تاسیس کنیم باید این کارخانه درجائی باشد که اولا معادن مواد اولیه به آن نزدیک باشد، ثانیا اگر دور است راههای مواصلاتی آن ساخته شده باشد وثالثا، آب وبرق وسایر مواد ونیروی انسانی هم به آن برسد، یعنی یک کارخانه ذوب فولاد که مثلا درسال ۲/۵ میلیون تن تولید دارد احتیاج به ۴ تا ۵ هزار کارگر ومهندس ومتخصص دارد که اینها را باید تربیت کنیم، ولی هیچ کدام از این کارها انجام نشده است ونتیجه آنکه تغییراتی که در ۶ سال بعد از انقلاب درصنایع فولاد اهواز بوجود آمده نسبت به اول انقلاب، بسیار ناچیز است وفقط یکسری ساختمانها وتاسیسات ساخته شده وماشین آلات هم سوار شده است. ولی هنوز کارهای عقب مانده زیادی وجود دارد واین درحالی است که قرارداد خرید بعضی از تجهیزات آن را نیز هنوز نبسته‌اند. اگر ما اقتصاد جنگی داریم وجنگ به ما تحمیل شده است، آیا نباید به دنبال بسیج وتحرک وراه انداختن این گونه صنایع در داخل باشیم تا نیازمان به خارج قطع شود. بدیهی است کشوری که جنگ دارد نباید به خارج نیازمند باشد. چون اگر درجنگ نیازمند شد به ناچار دستورگیر خواهد بود وموضع ضعیف خواهد داشت وبرای اینکه درجنگ ضرر نکند مجبور می‌شود که کوتاه بیاید واهداف ملی ووطنی وانقلابی خودش را نادیده بگیرد.

یکی ازخصوصیتهای اقتصاد جنگی این است که کارهاباید بادقت و سرعت بیشتری انجام شود، آیا در کشور ما چنین شده است؟ همین صنعت فولاد اهواز را در نظر بگیرید آیا ۶ سال برای تکمیل یک کارخانه‌ای که خیلی از کارهایش آن موقع انجام شده بود کافی نیست؟ پس چرا این کارخانه راه نمی‌افتد؟

در اقتصادجنگی برای اینکه از خارج بی نیاز شوندروی نیروهای داخلی کشور خیلی حساب می‌کنند و حداکثر امکانات رشد و توسعه را به اینها می‌دهند. در اقتصاد جنگی روی نیازهای داخلی تحقیقات کاربردی سریعی انجام می‌گیرد تا هرچه سریع‌تر مملکت را از خارج بی نیاز کنند. آیا هیچکدام از آنها در کشور ما انجام شده است؟ پس ما در عین اینکه جلوی یک برنامه هماهنگ رشد توسعه را گرفته‌ایم و یا نتوانسته‌ایم آن را اجرا کنیم و به دلیل جنگ آن را متوقف کرده‌ایم تازه اقتصاد جنگی را هم پیاده نمی‌کنیم.

این مسائل به مدیریت کشور مربوط است و مدیریت کشور خودش نمی‌داند چه می‌خواهد بکند. آیا دارد جنگ می‌کند یا می‌خواهد اقتصاد توسعه را اجرا کند، درحالی که الان هیچکدام را اجرا نمی‌کند. در اقتصاد جنگی آیا نیروی آموزشی کشور، اساتید، نیروهای آموزشی دانشگاهها و مدارس فنی و غیره را اینجور که امروز در کشور ما هست تار و مار می‌کنند؟

اساس اقتصاد جنگی براین است که روی نیروهای داخلی تکیه بیشتری بشود ولی ما مرتب نیروهای داخلی را پراکنده و تار و مار می‌کنیم. تدوین و اجرای استراتژی صنعتی مستلزم رعایت نظم است، مستلزم اجرای دقیق امور است، مستلزم اینست که راههای مواصلاتی و امور زیربنایی هماهنگ باشد و با سرعت هرکار و هر مقدمه‌ای در خدمت کار بعدی قرار گیرد، بنادر تجهیز شود و راهها درست شود. آیا این کارها درحال حاضر در کشور ما می‌شود؟

بالاخره در اقتصاد جنگی مصرف داخلی به حداقل و استغناء و بی نیازی جامعه به حداکثر می‌رسد، آیا هیچکدام از اینها در کشورما اعمال شده است؟ نیاز ما چه در زمینه مواد غذایی و چه در زمینه مواد مصرفی در دوره بعد از انقلاب خیلی و در دوره بعد از جنگ خیلی بیشتر شده است. در اقتصاد جنگی از آنچه که تهیه آن در داخل کشور ممکن است یا در هر منطقه‌ای از آنچه که موجود است حداکثر استفاده را می‌کنند تا راه و وسایل نقلیه بیخودی معطل نقل و انتقال کالاها و مواد به مناطق مختلف کشور نشود ولی ما مثلا بعد از انقلاب مسکن روستایی را با کالای شهری آنهم کالای وارداتی می‌سازیم بطوری که در حال حاضر می‌بینیم در و پنجره مساکن روستایی از آلومینیوم، ساختمانها آجری و سقفها تیراهن است و شیشه، تخته، نئوپان، موکت و از این قبیل چیزها نیز مصرف می‌شود و از طرفی برق صنایع و تولیدات کشور راهم تعطیل کرده‌ایم و به روستاها برده‌ایم. آیا این مساله برای افزایش تولیدات کشاورزی است؟

الان بدون اینکه کارهای زیربنایی روستا انجام شده باشد، خاک، آب و برق آماده باشد و ترویج و تعلیمی به روستائیان داده باشند، برق را به روستا می‌برند و می‌بینیم که برق تبدیل به مصرف پلوپز برقی و یخچال برقی و تلویزیون در روستا می‌شود و آن وقت مصرف پلوپز برقی و

بقیه در صفحه بعد

# معیارها و شرایط موفقیت استراتژی توسعه صنعتی ایران

* وقتی که خرید و فروش و دلالی از کارهای تولیدی سود بیشتری دارد کسی که موافقت اصولی گرفته است می‌رود زمینی را از دولت می‌گیرد، ساختمانی را هم احداث می‌کند، بعد آن را می‌فروشد و این یعنی تجارت.

* برای اینکه یک استراتژی توسعه اقتصادی ـ اجتماعی که صنعت هم یکی از جنبه‌های آن است هماهنگ پیش برود باید عدالتی در توزیع منابع ثروت و درامد و محصولات کشور برقرار باشد و اگر عدالت نباشد نیروهای یک بخش از مردم کشور که محرومند به جای اینکه بسیج شود، در مقابل برنامه‌های توسعه دولت قرار می‌گیرد.

بقیه از صفحه قبل

تلویزیون و یخچال یک مرتبه در مدت ۲ سال در این کشور ۲ برابر افزایش پیدا کرده و ۱۰۰ درصد بالا می‌رود. خوب در اقتصاد جنگی چه کسی این کار را می‌کند؟ این نشان می‌دهد که مدیریت کشور ما نمی‌داند چه کار می‌کند.

## سرمایه گذاری بخش خصوصی در صنایع

ظاهراً مسئولین ما اظهار می‌کنند که سیاستشان برآن است که بخش خصوصی را به طرف صنایع و سرمایه گذاری‌های تولیدی جلب کنند. خوب حالا این مسأله که این کار ممکن و درست است یا نه به بحث ما مربوط نیست، ولی اگر سیاست حاکم برمسائل اقتصادی کشور این است آیا نباید گردش کارهای اداری و اجرائی کشور در جهت همین سیاست باشد؟

وزارت صنایع مدعیست که بعد از انقلاب در حدود ۱۵ هزار موافقت اصولی به مردم داده است ولی باید دید که چند درصد از این موافقت‌های اصولی به ثمر رسیده است؟ البته یک بخش از این به ثمر نرسیدن‌ها معلول سودجوئی‌هاست و آن سودجوئی‌ها هم به دلیل همان عدم هماهنگی زمینه ظهور پیدا کرده است زیرا وقتی که خرید و فروش و دلالی از کارهای تولیدی سود بیشتری دارد کسی که موافقت اصولی گرفته، می‌رود و زمینی از دولت می‌گیرد، ساختمانی هم احداث می‌کند و بعد آن را می‌فروشد و این کار یعنی تجارت.

در حالیکه سیاست دولت اینست که بخش خصوصی را جذب کند، صاحبان ثروتهای بزرگ همان طور که گفتیم وارد بخش صنعت نمی شوند. در حال حاضر برای فعالیت در زمینه کارهای صنعتی و تولیدی اکثراً جوانها، ارباب صنعت و اشخاصی که کارشناسند و حالا بازنشسته دولتی هستند و یک سری تجاربی دارند و به هر حال سرمایه زیادی ندارند، می آیند.

خوب می بینیم یکسال تمام اینها را در یک استان یا چند استان معطل می کنند تا زمین به آنها بدهند. با وجودی که این همه زمین موات و لم یزرع در این مملکت هست ولی وقتی می خواهند برای احداث کارخانه زمین بدهند همه نهادهای استان یکدفعه بیدار می‌شوند و نسبت به زمین ادعای مالکیت کرده و با دادن ان مخالفت می کنند. بعد از گرفتن زمین باید بدنبال برق بروند بعد باید دنبال وزارت صنایع سنگین بدوند که با واردات ماشین آلات موافقت کند. همه این مراحل که طی شد به بانک مرکزی مراجعه می کنند و در آنجا می بینند که ارز نیست. در حالیکه دولت مردم را دعوت می کند که سرمایه ها و نیروهایشان را در بخش صنعت به کار اندازند، در سال ۶۳ از ۸ میلیارد دلار نیاز ارزی صنایع فقط ۲/۲ میلیارد دلار تامین شده است. و طبیعی است کارخانه هایی که در حال کارند وقتی در معرض تعطیل و رکود باشند همین ۲/۲ میلیارد را هم فقط برای مواد اولیه مصرف می کنند تا کارخانه بتواند به فعالیت خود ادامه دهد و بنابراین هیچ مبلغی صرف سرمایه گذاری نمی شود. یعنی از یک طرف از بخش خصوصی دعوت می کنند که سرمایه گذاری صنعتی کند ولی از طرف دیگر عملا هیچ ارزی به آن اختصاص نمی دهند.

بنابراین در این کار هم، هماهنگی و انسجام نبوده و تصمیمات دولت حساب شده و سرانجام دار نیست، و تصمیماتی نیست که به نتیجه مطلوب خودشان هم برسد.

اگر قرار نیست بخش خصوصی فعال باشد، دولت اعلام کند که همه کارها را خودمان انجام می دهیم و در این صورت باید از ارزی که به واردات مواد غذایی، به پنیر دانمارکی و هلندی و غیره می دهد که در مقابلش صنعت پنیر داخلی از بین رفته است، صرفه جوئی کند و این ارزها را جمع کند و در بخش صنعت سرمایه گذاری نماید.

از نظر سیاسی هم وقتی دولتی به مردمی وعده ای بدهد، دعوتی بکند و بگوید بیائید فلان کار را بکنید، من هم فلان امکانات را در اختیار شما قرار می دهم، ولی در عمل نتواند به وعده خود عمل کند اعتماد مردم از دولت سلب و روابط آنها با دولت یک روابط خصمانه می شود که ما امروز متاسفانه دچار آن شده ایم.

بهرحال اگر قرار است برنامه ای را در کشور اجراء کنیم و به استقلال و توسعه و عدالت و امثال اینها برسیم، باید بتوانیم مردم را جذب کنیم و اگر نکنیم هیچ برنامه ای اجرا نمیشود و هیچ کاری پیش نمی رود، چنانچه در این چند ساله تجربه کرده ایم. باید آموزش نیروهای مولد، نیروهای کاردان و ماهر با سرعت و دقت زیادی انجام شود و راه اساسی و اصولی برای رها شدن از وابستگی تکنولوژی اینست که نیروی کاردان فنی و تحقیقات داخلی کاربردی را در کشور رشد دهیم. ببینید در این چند ساله چقدر به نیروی آموزشی ما صدمه وارد شده است. در دانشگاهها چقدر از اساتید کم شده اند، در سطوح پائین تر آموزشی چقدر از نیروی آموزشی ما کم شده است. محال است ما به یک توسعه صنعتی یا اقتصادی یا کشاورزی یا اجتماعی دست بیابیم بدون اینکه نیروهای آموزشی رشد و توسعه پیدا کنند. آموزش مقدمه صنعت و استقلال است این ناهماهنگی ها و بی توجهی ها باعث شده که در تمام زمینه ها کارها با رکود مواجه شود چنانچه در رابطه با امور زیربنائی نیز این بی برنامگی بچشم می خورد و کارخانه فولاد مبارکه که قبلا به آن اشاره شد مصداق بارز این مساله است. همه مسوولین کشور از مجلس و دولت و نهادهای مختلف کشور معترف و معتقدند که باید این کارخانه .. هرچه زودتر راه بیافتد و ۲/۵ تا ۳ میلیون تن ورق فولاد به کشور عرضه کند تا سایر صنایع ما مثل اتومبیل سازی، یخچال سازی و صنایع فلزی از وابستگی به واردات ورق رها شوند. برای تولید این کارخانه باید از «گل گوهر» کرمان سنگ آهن به آن برسد. یعنی باید این معدن بسیج و تجهیز بشود تا بتواند در سال حدود ۵ تا ۶ میلیون تن سنگ آهن استخراج کند، بعد باید در حدود ۸۰۰ کیلومتر راه آهن ۲ خطه ساخته شود، تا بتواند چنین حجم بالائی را به اصفهان برساند. پس احداث این راه آهن یک امر زیربنائی است. حالا ببینید این راه آهن چگونه پیشرفت کرده است. قرار است در سال ۶۶ یا ۶۷ کارخانه فولاد مبارکه راه بیفتد. طبیعی است قبل از اینکه کارخانه راه بیفتد باید راه آهن هم راه افتاده باشد. حالا شما بروید تحقیق کنید و ببینید این راه آهن چند سال دیگر کار دارد.

البته اینکه می گوییم امور زیربنایی مقدم بر صنعت است، نه اینکه بگوئیم اول راه بسازیم، بعد به فکر صنعت باشیم، بلکه منظور این است که برای هر صنعتی که در هر منطقه می خواهیم ایجاد کنیم باید کارهای زیربنائی آن مثل آب، برق و راه هماهنگ با صنعت پیش برود، این کار هم به عهده وزیر صنایع نیست، اصلا به وزارتخانه های صنعتی مربوط نیست بلکه باید سایر ارگانهای دولتی در این راه همکاری کنند که مجموعه آن به مدیریت کشور مربوط می شود.

مدیریت کشور باید به تمام ابعاد نیازهای اقتصادی کشور توجه کند. نه اینکه فقط به یک گوشه نگاه کند و فقط ارزاق را برساند و دیگر هیچ. توسعه یک مقدار به کارهای تبلیغاتی نیاز دارد و تبلیغات ما همیشه نباید تبلیغات سیاسی خاص باشد. برای اینکه مردم و ملتی از فرهنگ مصرفی به فرهنگ تولیدی منتقل شوند، یک مقدار کار آموزشی و یک مقدار کار تبلیغی باید انجام شود و مثلا عواقب هجوم برای خرید لباس خارجی و کفش خارجی شکافته شود زیرا بسیاری از اقدامات مردم فرض بر جهالت است، یعنی نمی دانند عواقب این کاری که انجام می دهند، چیست.

بقیه در صفحه بعد

رتبه بندی کارگاههای بزرگ صنعتی کشور از لحاظ میزان استفاده از ظرفیت تولیدی در سال ۱۳۶۰

| ردیف | فعالیت | درصد استفاده از ظرفیت | رتبه |
|---|---|---|---|
| ۱ | کل صنایع | ۵۱/۲ | – |
| ۲ | صنایع مواد غذایی ،آشامیدنیها و دخانیات | ۵۸/۷ | ۳ |
| ۳ | صنایع نساجی ، پوشاک و چرم | ۴۸/۸ | ۸ |
| ۴ | صنایع چوب و محصولات چوبی | ۵۰/۶ | ۶ |
| ۵ | صنایع کاغذ ،مقوا ،چاپ و صحافی | ۵۷/۴ | ۴ |
| ۶ | صنایع شیمیایی | ۵۰/۸ | ۵ |
| ۷ | صنایع محصولات کانی غیرفلزی (بجز فرآورده‌های نفت و ذغال سنگ) | ۶۰/۶ | ۲ |
| ۸ | صنایع تولید فلزات اساسی | ۷۱/۵ | ۱ |
| ۹ | صنایع ماشین آلات ،تجهیزات ،ابزار و محصولات فلزی | ۵۰/۱ | ۷ |
| ۱۰ | صنایع متفرقه | ۴۱/۸ | ۹ |

ماخذ ـ منابع تولیدی و اشتغال صنعتی ـ علل استفادهٔ اندک از منابع تولیدی در کارگاههای بزرگ صنعتی ۱۳۵۸ـ۱۳۶۰ از انتشارات وزارت برنامه و بودجه

درصد استفاده از ظرفیت تولیدی و درصد علل عدم استفاده کامل از ظرفیت در کارگاههای بزرگ صنعتی در سال ۱۳۶۰

| فعالیت | درصد استفاده از ظرفیت تولیدی | درصد علل عدم تولید با ظرفیت کامل | | | | | | |
|---|---|---|---|---|---|---|---|---|
| | | جمع | کمبود مواد اولیه | نداشتن تقاضای کافی در بازار | کمبود قطعات یدکی | کمبود کادر متخصص | مشکلات ناشی از برق رسانی | سایر |
| صنایع مواد غذایی ،آشامیدنیها و دخانیات | ۵۸/۷ | ۱۰۰/۰ | ۴۷/۴ | ۶/۴ | ۱۹/۴ | ۳/۴ | ۱۰/۳ | ۱۳/۱ |
| صنایع نساجی ،پوشاک و چرم | ۴۸/۸ | ۱۰۰/۰ | ۴۱/۷ | ۸/۵ | ۲۱/۶ | ۲/۹ | ۱۴/۹ | ۱۰/۴ |
| صنایع چوب و محصولات چوبی | ۵۰/۶ | ۱۰۰/۰ | ۴۵/۴ | ۱۴/۳ | ۱۳/۳ | ۴/۸ | ۱۵/۹ | ۶/۳ |
| صنایع کاغذ ،مقوا ، چاپ و صحافی | ۵۷/۴ | ۱۰۰/۰ | ۴۱/۲ | ۱۳/۱ | ۲۳/۳ | ۲/۷ | ۱۴/۳ | ۵/۴ |
| صنایع شیمیایی | ۵۰/۸ | ۱۰۰/۰ | ۴۴/۹ | ۵/۹ | ۲۰/۴ | ۳/۶ | ۱۶/۲ | ۹/۰ |
| صنایع محصولات کانی غیرفلزی (بجز فرآورده‌های نفت و ذغال سنگ) | ۶۰/۶ | ۱۰۰/۰ | ۱۷/۷ | ۲۰/۳ | ۱۳/۸ | ۱۱/۹ | ۱۰/۶ | ۲۵/۷ |
| صنایع تولید فلزات اساسی | ۷۱/۵ | ۱۰۰/۰ | ۴۳/۸ | ۳/۱ | ۱۹/۸ | ۶/۲ | ۱۷/۷ | ۹/۴ |
| صنایع ماشین آلات ،تجهیزات ،ابزار و محصولات فلزی | ۵۰/۱ | ۱۰۰/۰ | ۵۱/۴ | ۴/۶ | ۱۷/۳ | ۵/۰ | ۱۲/۹ | ۸/۸ |
| صنایع متفرقه | ۴۱/۸ | ۱۰۰/۰ | ۵۴/۹ | ۱۷/۶ | ۱۲/۷ | ۳/۹ | ۵/۹ | ۴/۰ |

ماخذ ـ منابع تولیدی و اشتغال صنعتی ـ علل استفادهٔ اندک از منابع تولیدی در کارگاههای بزرگ صنعتی ۱۳۵۸ـ۱۳۶۰ از انتشارات وزارت برنامه و بودجه

# معیارها و شرایط موفقیت استراتژی توسعه صنعتی ایران

بقیه از صفحه قبل

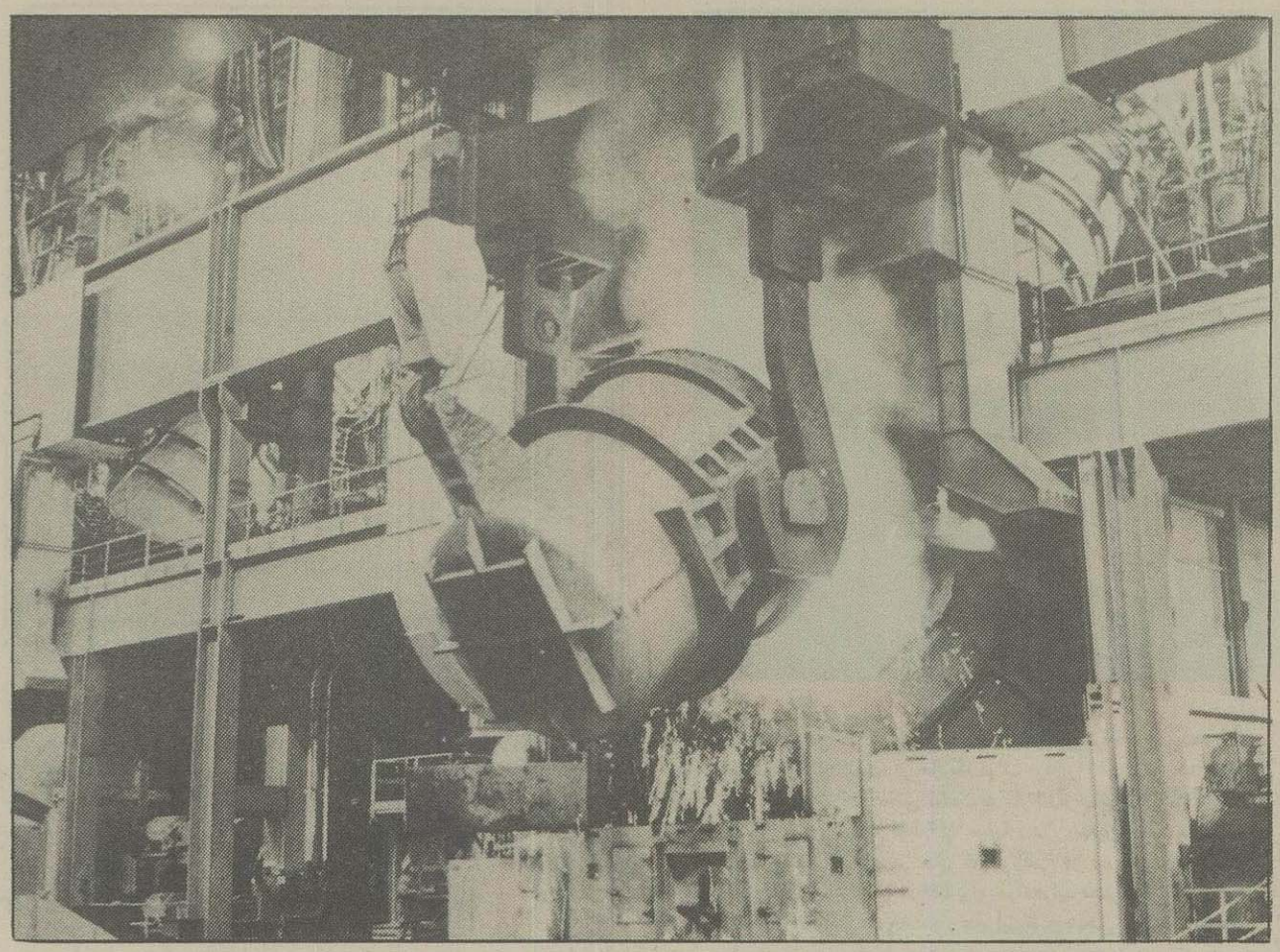

## ارتباط توسعه اقتصادی و عدالت اجتماعی

از طرف دیگر برای اینکه یک استراتژی توسعه اقتصادی ـ اجتماعی که صنعت هم یکی از جنبه های آن است، هماهنگ پیش برود باید عدالتی در توزیع منابع ثروت و درامد و محصولات کشور برقرار باشد و اگر عدالت نباشد نیروهای یک بخش از مردم کشور که محرومند به جای اینکه بسیج شود در مقابل برنامه های توسعه دولت قرار می گیرد و لذا آنها دیگر همکاری نکرده و اخلال و تخریب می کنند.

اگر عدالت نباشد هیچ برنامه توسعه ای پیش نمی رود و برای همین است که گاهی سئوال می کنند آیا توسعه اصلح است یا عدالت؟

تحقیقا این ۲ امر به هم وابستگی دارد. اگر عدالت باشد توسعه هم می اید. ما حرفمان اینست که یک عده ای نباید چشمشان را روی هم بگذارند و فقط به عدالت نگاه کنند و به توسعه نگاه نکنند، چون اگر کشوری فقیر باشد درامد ملی و تولید ناخالص داخلی بسیار ناچیزی خواهد داشت و طبیعی است که هر چقدر هم در عدالت موفق باشد یک مقدار کمی را بین جمعیت زیادی تقسیم کرده است و طبعاً همه فقیر خواهند بود. بنابراین توسعه لازم است، منتهی اگر عدالت نباشد توسعه، هماهنگ صورت نمی گیرد.

البته منظور از عدالت تنها عدالت بین افراد نیست بلکه عدالت باید بین همه مناطق و بخشها باشد مثلا صنعت و کشاورزی باید با هم پیش بروند و چنین نباشد که مثل زمان شاه فشار را روی صنعت بگذاریم و در نتیجه کشاورزی نابود شود و یا اینکه به خاطر صنعت شهرها را پر و روستاها را خالی کنیم. عدالت یعنی همین هماهنگی هایی که به آنها اشاره کردیم عدالت یعنی هماهنگی منطقه ای، هماهنگی بخشی، هماهنگی طبقاتی و هماهنگی بین اقشار مردم.

علاوه بر اینها رشد و توسعه کشور هم باید هماهنگ با ضرورتهای جهانی باشد، در حالیکه کشورهای همسایه ما مثل پاکستان، کشورهای عربی نفت خیز، ترکیه، شوروی، همه دارند صنعتی و خودکفا می شوند، اگر ما بخواهیم اینجا از این قافله عقب بمانیم استقلال سیاسی و نظامی مان هم از بین می رود.

وقتی ما نتوانیم نیازهای خودمان و یک بخشی از نیازهای دیگران را تامین کنیم تا به ما محتاج باشند، انوقت طبیعی است که آنها به ما زور خواهند گفت و ما هم ناچار به تسلیم هستیم. چراکه همین اقتصاد فعلی ما را نیازمند به ترکیه و پاکستان و غیره کرده است و ما مجبوریم یک مقدار زورگوئیها و سودجوئیهای ترکیه که در طی ۵۰، ۶۰ سال و تا ۱۰۰ سال اخیر همیشه بوده است را بپذیریم برای اینکه برنامه های رشد و توسعه ما هماهنگ با شرایط تاریخی امروز نیست. ما اگر رشد و توسعه پیدا نکنیم هرچقدر هم که در داخل کشور دم از عدالت بزنیم عملی نخواهد شد. چون یک اختلاف سطح بین خارج و داخل وجود دارد و این اختلاف سطح همیشه القاء عدم هماهنگی در داخل جامعه می کند.

به هر صورت وقتی همه اینها را نگاه می کنیم می بینیم که همان کار تبلیغات، اموزش و هماهنگی در بخشهای اقتصادی، تماما مربوط به سیاست مدیریت کشور است.

اینکه می گوییم مدیریت و نمی گوییم دولت، بخاطر این است که وقتی می گوئیم دولت، اینجور در ذهن تداعی می شود که دولت آقای موسوی یا دولت مرحوم رجائی یا دولت این و دولت آن یعنی بطورکلی اشخاص معینی در ذهن ما تداعی می شوند، در حالیکه وقتی می گوئیم مدیریت، مدیریت ابعاد مختلف دارد و یک بعدش افراد، و مقاماتند، اما یک بعدش هم نحوه کار و عملکرد یعنی نحوه عمل اینها است. در این مساله، رابطه این دولت یا این حکومت با مردم یا آن دسته ای از مردم که کارشان را می خواهند از طریق آنها اجراء کنند مطرح می شود که چگونه است. آیا ارشادی و دوستانه و صمیمانه و یکرنگ است؟ یا حاکمانه و قهرآمیز؟

پس مدیریت که می کوئیم همه این ابعاد را در خود دارد. همچنین مدیریت مربوط به بینش و اعتقادات هم می شود. وقتی می گوئیم مدیریت این مؤسسه خوب است یا مدیریت فلان مؤسسه غلط است فقط نمی گوئیم ادمهایش خوب یا بد هستند بلکه می گوئیم دید و بینش مدیر این مؤسسه طوری است که می تواند این مؤسسه را حرکت بدهد و پیش ببرد، اما دید آن یکی طوری است که مؤسسه را رو به انحطاط می برد. یعنی بینش این دو مدیر تفاوت دارد. بنابراین ما زمانی که صحبت از مدیریت داریم، به این بعد بینشی هم باید توجه داشته باشیم.

همچنین مدیریت اگر اهل تقوا و اخلاق باشد، تقوی و اخلاق را در مؤسسه خود القاء می کند، در صورتی که اگر رهبران اهل تقوا نباشند، در جامعه هم تقوا از بین می رود. حالا اگر در یک جامعه در دراز مدت تقوا، اخلاق، تعهد، مسئولیت و دلسوزی برای مملکت و انقلاب و اسلام رشد نکرد باید ببینیم که رهبری و مدیریت چگونه بوده که این مساله رشد نکرده است.

به هرصورت در رابطه بایک استراتژی توسعه صنعتی یا اقتصادی ـ اجتماعی، باید همه نیروهای کشور اعم از دولت و ملت مشارکت داشته باشند، یعنی آن را بفهمند و قبول داشته باشند و با آن همکاری کنند والا اگر دولت عالیترین سیاستها را هم اتخاذ کند در موقع اجراء با اشکال مواجه می شود. ما در چند ساله گذشته مخصوصاً بعد از انقلاب نمونه های زیادی را داریم که سیاستها درست بوده و یا لااقل در آن مقطع خودش سیاست ناگزیری بود، ولی در عمل به شکست انجامیده و یا به نتایج نامطلوبی رسیده است. نمونه اش همین تاسیس ستاد بسیج اقتصادی است. معلوم است در کشوری که جنگ و محاصره اقتصادی است و مشکلات زیادی، بعد از انقلاب وجود دارد، نمی توان توزیع لااقل ارزاق عمومی و کالاهای مورد نیاز مردم را ازاد گذاشت. ما که تجربه جنگ دوم جهانی را در ایران داریم، خیلی طبیعی است که باید ارزاق عمومی را زیر مهار و کنترل و برنامه دراوریم و انها را سهمیه بندی کنیم. بنابراین اصل مساله لازم بوده و سیاست درستی بود، ولی در اجرا متأسفانه به دلیل اینکه این هماهنگی و همکاری بین مردم و دولت درست رعایت نشد، عملا دیدیم که نتیجه همین ستاد بسیج اقتصادی و سهمیه بندی و غیره که یک کار ضروری و لازم بود چه شد. هم مصرف را بالاتر برد و هم نارضایتی را افزایش داد و هم میزان بی عدالتی در جامعه و وابستگی به خارج را بیشتر کرد که همه اینها برخلاف منظور اولیه این طرح بود.

بهرحال باتوجه به مسائل فوق این نتیجه را می خواهیم بگیریم که بحث پیرامون استراتژی توسعه صنعتی و بررسی جوانب مختلف ان اگر بطور فی نفسه و مجرد از سایر پارامترهای موجود انجام شود چیزی را حل نمی کند و فقط یک مشغولیتی می شود که روزنامه مطالبی را نوشته و حتی مطالب خوبی راهم نوشته است و عده ای هم خوششان امده وانراخوانده اند، ولی همانطور که اشاره شد هیچ تاثیری در وضع عادی و عملی کشور نداد و هیچ تغییری را نیز ایجاد نمی کند.

> * ما نمی توانیم هدفمان را فقط به صنایع ارزآور معطوف کنیم زیرا صنایعی که ارز می آورند در همان حال به ارز زیادی هم نیاز دارند و بعد هم به رشد قدرت اقتصادی و تکنیکی و رشد بهره وری ما وابستگی پیدا می کنند.

باید اراده و اعتقاد به برنامه ریزی در کشور بوجود اید چرا که کشور تا عمق وجودیش وابسته است و این مساله را در زمینه های مختلف می توان مشاهده کرد. همین مرغی که میل می فرمایید، برای تولید هرکیلو گوشت ان باید ۷ کیلو دانه مصرف شود و ۸۰ درصد از این ۷ کیلو از خارج می اید و یا گوشت و شیری که می خوریم علوفه گوسفندش از خارج می اید. در مورد گندم هم که ملاحظه می کنید سالانه واردات آن روبه فزونی است و مرتبا هرسال افزایش پیدا می کند. بطوری که در سال اول انقلاب ۸۵۰ هزار تن گندم وارد شده، ولی این رقم در سال ۶۳ به حدود ۳/۴ میلیون تن رسیده است.

رشد را می بینید که چقدر است؟ آیا مردم نان زیادتر می خورند؟ نه، پس یا تولید داخلی کمتر شده و یا به دلیل همان سوءمدیریت به جاهای دیگر و مصارف دیگر رفته است.

> * امروزه غرب به این نتیجه رسیده است که دوره صنایع مصرفی، مکانیک و غیره گذشته است و صرف ندارد که این صنایع در غرب باشد بلکه باید به کشورهای دیگر برود. در حال حاضر غرب خودش را روی صنایع تسلیحاتی، الکترونیک، کامپیوتر و فضایی و غیره متمرکز کرده است.

## نقش مدیریت

برای همین است که می گوییم اصل و اساس هربرنامه توسعه ای به نحوه مدیریت بستگی دارد و همانطور که گفتیم مدیریت مجموعاً علاوه بربعد مقامی، بینش، سازماندهی، عملکرد ارگانیک، اخلاق و تقوا را هم دربر می گیرد و مدیریت اگر این خصوصیتهایی که عرض کردم داشته باشد همه کارها پیش می رود، ممکن است سختی، تنگی، محاصره و جنگ باشد، ولی همه این چیزها حل می شود چنانچه خیلی از کشورهای دیگر هم حل کرده اند. در انگلستان در دوره جنگ جهانی دوم ـ انگلستان کشوری است که تمام مواد غذائی خود را باید از خارج بیاورد یعنی در این زمینه از ما وابسته تر است ـ ۵ سال جنگ بود و انواع و اقسام مشکلات وجود داشت، ولی در همین انگلستان در طی ۵ سال جنگ، تورم عمومی شاخص قیمتها در حدود ۱۰ درصد بود و این مساله از طریق همین توزیع سهمیه بندی شده و جیره بندی انجام شد. چون مدیریت درست بود، یعنی رابطه مردم و دولت یک رابطه تفاهم آمیز بود و مردم درد دولت و مشکلات آن را می فهمیدند و دولت هم درست مشکلات را برای مردم باز می کرد و لذا مردم هم ان جنگی را که دولت با آن درگیر شده بود، می فهمیدند و با هم همکاری داشتند. به هرصورت من می گویم بحث در مورد هربرنامه ای یک مساله سیاسی است و اگر زمینه سیاسی درست نباشد هیچ الگوی اقتصادی ای به ثمر نمی رسد. تمام این نیازها ـ که بنده مثالهایش رامختصراگفتم ـ محتاج به ایجادتفاهم است، تفاهم بین دولت و ملت، اگر رفاق نباشد شما بهترین و دقیق ترین برنامه های حساب شده که همه اجزائش از واقعیتها اخذ شده و آماری باشد را هم مجبورید از طریق قهر اعمال کنید.

سیستم استالینی در شوروی همینجور بود. در آنجا نیز در آن دوران برنامه های درستی بود و سرانجامش این شد که شوروی به یک ابرقدرت در سطح جهان تبدیل شدو روسیه تزاری که جزو کشورهای عقب مانده بود اروپای غربی را پشت سر گذاشت و امروز یک تنه با آمریکا وکشورهای صنعتی جهان غرب رقابت می کند. یعنی نتیجه اش از یک جهت خوب بود ولی البته از خیلی جهات هم بد بود. زیرا استالین می خواست این برنامه را به زور قهر و غلبه در جامعه اعمال کند و همین اعمال قهر و غلبه منجر به پرداختن قیمتهای زیادی شد. یعنی میلیونها ادم کشته شدند و میلیونها سرمایه از بین رفت و از طرفی تازه معلوم نیست که فرضا اگر این یک سیاست خوبی بود، در ایران امروز هم قابل اجرا باشد.

دولت روسیه شوروی را در زمان استالین، دشمنانش اینجور مثل ما احاطه نکرده بودند، و اینجور اسیر اقتصاد مسلط جهان نبوده و وابسته نبود. شوروی در آن زمان گندم وتمام خوراکش را خودش تولید وحتی صادر می کرد، بطوری که ارزش افزوده یا انباشت سرمایه برای صنعتی شدن کشور روسیه شوروی از طریق همین صادرات کشاورزی صورت گرفت. استالین در طول مدت ۳ یا ۴ برنامه، مملکت را تقریبا به حالت قحطی نگه داشت و گندم صادر کرد تا توانست ارز بدست بیاورد و ماشین آلات وارد کرده و کشور را صنعتی کند و کرد. و نفت مجانی صادر نمی کرد و در آنجا از محل کشاورزی انباشت سرمایه صورت گرفت. ما البته همان طوری که گفتیم در مورد برنامه حرفهای زیادی هم وجود دارد. یکی اینکه گفته می شود شما توسعه را می خواهید برای اینکه انسان آزاد و رها بشود، نه اینکه انسان اسیرتر شده و یا بیشتر تلف شود و شورویها این کار را کردند. البته این مساله را خودشان می دانند و ما نمی خواهیم وارد آن شویم، ولیکن آنچه که به ما مربوط می شود این است که در کشور ما همین سیاست به فرض اینکه درست هم باشد قابل عمل نیست، برای اینکه آنقدر عدم انسجام در درون دستگاه حاکمه ما هست که نمی توانند آن سیاست را اعمال کنند. اگر یک جا این سیاست اعمال شود، یک گوشه دیگر با آن هماهنگ نشده و بنابراین تناقض پیدا می شود.

به هرصورت تمام برنامه های توسعه اقتصادی و اجتماعی و توسعه عدالت جز با استغناء و ایجاد تفاهم در کشور عملی نیست والا همین وضعی می شود که ما داریم.

یعنی دراین ۵ و یا ۶ سال هزینه های زیادی را متحمل شده ایم و به جائی هم نرسیده ایم یعنی هیچ گونه توسعه ای صورت نگرفته است. از دهان مسئولین گاه به گاه می شنوید که رشد کشاورزی مان منفی بوده است. یعنی به جای اینکه در سال ۶۳ تولید ناخالص کشاورزی ما افزایش پیدا کند،

بقیه در صفحه بعد

# معیارها و شرایط موفقیت

# استراتژی توسعه صنعتی ایران

بقیه از صفحه قبل

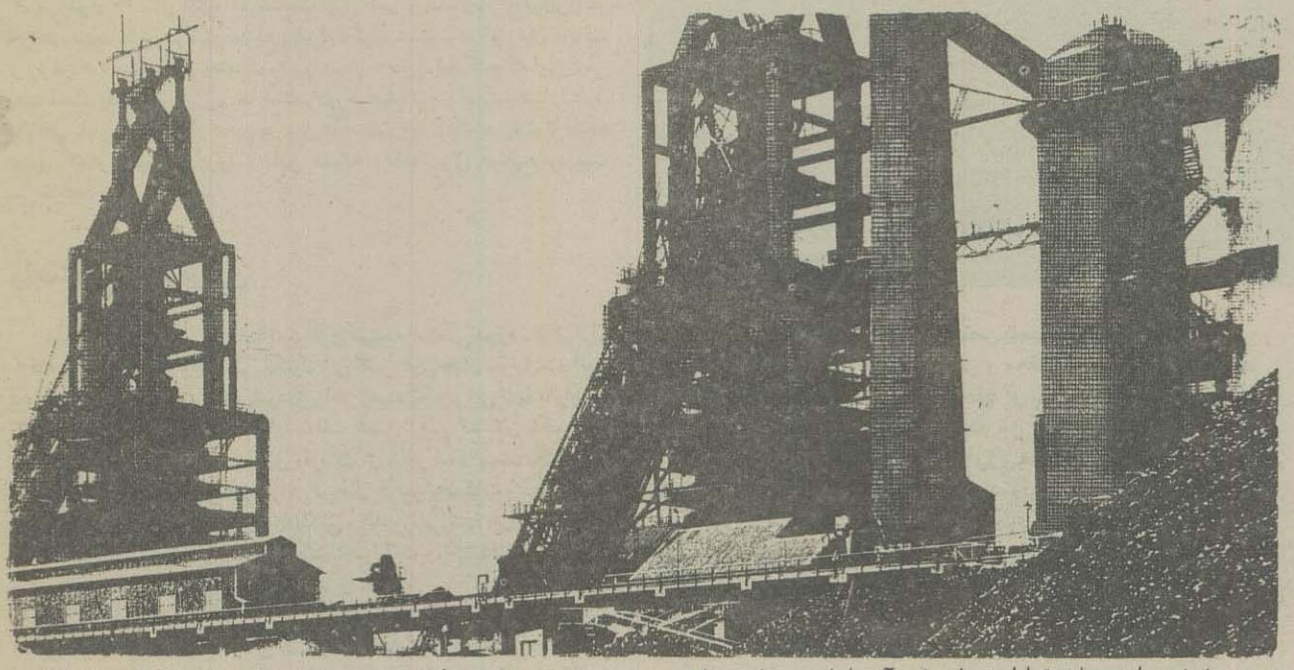

کاهش یافته و این درحالی است که جمعیت ۳/۵ درصد افزایش پیدا کرده است.

صنعت ما هم به همچنین و صنایع موجود مخصوصا به دلیل اینکه مشکلات ارزی داشته‌اند و واردات کالاهای واسطه‌ای و مواد اولیه هم انجام نشده است نتوانسته‌اند به اندازه سال قبلشان تولید کنند.

به هرصورت اینهایی که عرض کردم مسائلی اساسی است و زمینه است برای بقیه کارها که فنی و کارشناسی است و با این چشم‌انداز می‌توان مسائل و جنبه‌های مختلف استراتژی توسعه صنعتی در ایران را مورد بررسی قرار داد.

## ارزیابی صنایع موجود

مثلا در رابطه با این سئوال که «آیا صنایع ایران قابلیت رشد دارند و می‌توانند مایه و دست مایه رشد اقتصادی و صنعتی کشور بشوند؟»

خوب طبیعی است که پاسخ مثبت است. اصلا صنعت مراحل مختلف دارد. اشکال صنعتی شدن در زمان شاه به طور مطلق این نبود که چرا صنایع مونتاژ به کشور آورده شد و چرا مثلا مونتاژ اتومبیل پیکان را آوردند، بلکه اشکالش این بود که هماهنگ و همزمان با اینکه خط تولید اتومبیل پیکان راه اندازی شد اقداماتی در جهت تهیه ورق موردنیاز پیکان یا کارخانه ساخت جعبه دنده و دستگاههای محرکه نشد و یا مثلا فولاد سازی‌اش را هم همزمان و هماهنگ با آن ایجاد نکرد و یا اینکه این همه کارخانه‌های نساجی ایجاد کردند ولی همزمان با آنها کارخانه تولید الیاف مصنوعی ایجاد نشد. در حالیکه الیاف مصنوعی از مواد پتروشیمی بدست می‌آید و این مملکت هم مملکت نفت و گاز است ولی دیدیم که این کارها را انجام ندادند و فقط تبلیغات کردند. پس اشکال این بود وگرنه کارشناسان مسائل صنعتی و حتی وزارت صنایع این را قبول دارند که ما از نظر صنایع مصرفی الان درحدود خودکفائی هستیم و البته کمبود خیلی هست ولی کمبود باتوجه به این ولع مصرفی که امروز وجود دارد مطرح می‌شود و اگر یک مقدار مصرف ما پایین بیاید و معقولانه‌تر بشود و توزیع نیز عادلانه‌تر گردد ما درحدود خودکفایی هستیم. صنایع نساجی ما در سالهای ۶۱ و ۶۲ و بلکه ۶۳ دچار مشکلاتی شد. در سال ۶۲ حدود ۷۲۰ میلیون متر پارچه تولید کردیم. این ۷۲۰ میلیون را تقسیم کنید به ۴۰ میلیون جمعیت، می‌شود سرانه ۱۸ متر، یعنی یک بچه کوچک نوزاد تا یک پیرزن روستایی که سالی یکبار پیراهنش را عوض می‌کند، ۱۸ متر در سال سهم پارچه دارد. و این رقم کمی نیست مضافا به اینکه کارخانجات نصب شده و ماشین آلات نصب شده در صنعت نساجی ما ظرفیت ۱۰۰۰ میلیون متر تولید را نیز دارد و اگر مواد برسد و مشکلات دیگرش هم حل شود، می‌تواند ۱۰۰۰ میلیون متر یعنی زیادتر ازمصرف معقول کشور تولیدبکند. ولی معذالک دراین کشور به دلیل همان مساله مدیریت که گفتم وبه دلیل نبودن بینش واینکه فقط امروز ونیاز روزمره رانگاه می‌کنند ۲ سال بعدو ۴ سال بعدرانگاه نمی‌کنند، و در همان سال ۶۲ حدود ۴۷۰ میلیون متر پارچه وارد کشور شد. بهرحال به قول بسیاری از صاحب‌نظران و کارشناسان ما از نظر صنایع مصرفی، یعنی صنایعی که مستقیما تولیداتش به دست مصرف کننده می‌رسد کمبود زیادی نداریم و الان سرمایه گذاریهای ما باید نقص زمان شاه را جبران کند، یعنی صنایع واسطه‌ای و اساسی باید ساخته شود، مثل کارخانجاتی که الیاف مصنوعی برای صنعت نساجی می‌سازند و یا کارخانجات تبدیل مواد مستقیم معدنی به ماده مورد مصرف کارخانجات و یا همین کارخانه فولاد مبارکه که کالای واسطه‌ای می‌سازد، یعنی ماده اولیه معدنی (سنگ آهن) را تبدیل به ورق فولاد می‌کند تا به کارخانجات اتومبیل سازی و یخچال سازی و صنایع مصرفی برود و مصرف شود.

ما باید اهتمام خودمان را روی این گونه صنایع بگذاریم و در آن صورت صنایع موجود ما قابلیت رشد و توسعه دارند، ولی اگر این کار را نکنیم، رشد و توسعه صنعت مصرفی، یعنی رشد و توسعه اسارت، یعنی اگر ما این صنعت را نداشته باشیم یکسال پارچه گیرمان می‌آید و یکسال هم اگر پارچه نبود نمی‌آوریم. ولی وقتی شما این صنعت را داشتید و درحدود ۱۰۰ هزارکارگر درصنعت نساجی کار کردند، برای اشتغال اینهاناچار باید هرسال مواد از خارج وارد کنید و این کارخانه را بگردانید. پس اگر صنایع واسطه‌ای احداث بشود، این صنایع مفیدند، اما اگر نشود این صنایع باعث اسارتند.

در رابطه با این سئوال که «صنعت را باید از صفر شروع کنیم یا آن که می‌توانیم امکانات موجود را رشد دهیم؟» باز خیلی طبیعی و روشن است که همین امکانات موجود ما، امکانات فی نفسه مضری نیستند. زیرا اولا سرمایه‌های بسیار عظیمی اعم از سرمایه‌های مادی و معنوی دراین راه به کار رفته است و به فرض اینکه مضر هم باشند، مانمی‌توانیم اینها را دور بیاندازیم، زیرا اینها سرمایه ملت است ثانیا این صنایع فی نفسه هیچکدام مضرنیستند. همان کارخانه‌ای هم که شیرینی ومواد‌غذایی مصرفی می‌سازد بالاخره تولیدش مورد نیاز مملکت است و می‌توانیم خط تولیدش را عوض کنیم و یا نوع محصولش را به نوع محصولی دربیاوریم که ماده اولیه‌اش کمتر وابسته به خارج باشد و یا آن را بتوانیم درداخل کشور تهیه کنیم.

در مورد این مساله که در کشور ما بدلیل وابستگی صنایع به قطعات مواد اولیه خارجی رشد صنایع منجر به وابستگی بیشتر به ارز حاصله از نفت می‌شود باید گفت که قدم اول ما باید این باشد که کاری کنیم تا جامعه مستغنی بشود و منظور از مستغنی یک وقت این است که کالا روی دست افراد بماند که این تعریف بازاری و تاجر است و یک وقت این است مصرف پایین بیاید و تولید بالا برود.

ارزش انسان به آن است که کمتر مصرف کند و بیشتر تولید نماید و یا حداقل بیشتر از مصرف خودش تولید کند که از زحمت او چند نفر دیگر هم بهره‌مند شوند و این همان تقوا است. این فرهنگ را باید در جامعه تبلیغ کنیم. در بعضی از مناطق کشورما از قدیم این فرهنگ بوده است. مثلا در یزد این حالت از قدیم بوده است و آنها همیشه مولد بوده‌اند. ما باید این فرهنگ را توسعه بدهیم. یزدیها مصرفشان کم است و اندوخته در راه سرمایه گذاریشان بیشتر است و این استان با آنکه استان بسیار کوچکی است امکانات طبیعی هم بسیار کم دارد، ولی از نظر صنعتی می‌بینیم که صنایع در آنجا متراکم شده است.

به هر صورت اصل اساسی آنست که ما حداقل درصدی (که نباید از ۱۵ درصد کمتر باشد) از تولید ناخالص ملی مان را صرف سرمایه گذاری کنیم، یعنی ایجاد صنعت جدید، زمین جدید و یا کشاورزی جدید و این ۱۵ درصد حداقل است، زیرا اگر ما بخواهیم انقلابی عمل کنیم شرایط جهانی طوریست که چون ما خیلی عقب هستیم باید به سرعت خودمان را به جلو ببریم.

> * تکنولوژی را تکنولوگ و فن شناس خلق می‌کند پس پایه تکنولوژی انسان است. باید برای انسان صاحب تکنولوژی و با استعداد ارزش قائل شد.

اگر بخواهیم در دنیا قدرت ایستادن داشته باشیم و در مقابل تجاوزات ایستادگی کنیم باید سهم سرمایه گذاری در کشور به حدود ۲۰ درصد برسد تا بتوانیم با قدمهای سریعتری این خلاء را پر کنیم و گرنه همیشه ضعیف خواهیم ماند و وقتی ضعیف باشیم نظام مسلط جهانی ما را تحت سلطه خود درخواهد آورد.

## کسب درآمد ارزی از صنایع

ما نمی‌توانیم فقط به خودمان بپردازیم ولی در مورد توسعه، هیچ قدمی برنداریم. توسعه یعنی افزایش قدرت ملی و جمعی و تا قدرت ملی را

> * اگر از لحاظ معنوی برای کارشناس و محقق، فضایی ناامن ایجاد شود آن وقت باید هزینه مادی زیادی برای حفظ او پرداخته شود و این خودش یک زنجیر وابستگی است.

افزایش ندهیم، قدرت مقاومت نخواهیم داشت و یکی از عوامل بسیار مهم در افزایش قدرت ملی کاستن از میزان مصرف داخلی و به دنبال آن کسب مازاد اقتصادی و افزایش سرمایه گذاری است.

اگر مصرف داخلی ما بالا بوده و تولیدمان کمتر از نیاز مصرفیمان باشد، در آن صورت به ارز احتیاج داریم. انوقت ناچاریم که مرتب ارزی را که از هر جا به دست می‌آوریم برای رفع این نیازها مصرف کنیم و دیگر منبعی برای سرمایه گذاری جدید نخواهیم داشت لذا اصلی ترین مساله کاهش مصرف داخلی است. اگر مصرف داخلی پایین نیاید ما نمی‌توانیم در ارز صرف جوئی کنیم تا سرمایه گذاری داشته باشیم.

در حال حاضر بخش صنعت کشور ما در سال بین ۷/۵ تا ۸ میلیارد دلار نیاز ارزی دارد، اگر بخواهیم تمام این ۸ میلیارد دلار را به ماده اولیه اختصاص بدهیم تا کارخانجاتمان بگردد، همه ارقام مصرف می‌شود و توسعه جدیدی نخواهیم داشت در صورتی که ما باید حداقل ۳۰ درصد از این ۸ میلیارد دلار را به سرمایه گذاری اختصاص دهیم.

ما اگر مثلاً ۲ میلیون دلار ارز برای تأسیس یک کارخانه مصرف کنیم و این کارخانه به ازای ماده‌ای که تولید می‌کند بتواند سالانه شاید ۴۰۰ یا ۵۰۰ هزار دلار صرفه جوئی کند، ظرف ۴ ـ ۵ سال، ارز پرداختی بابت کارخانه جبران می‌شود و از آن به بعد هم سود ارزی بدست خواهیم آورد. پس ما اگر مصارف مان را به حدی بیاوریم که بتوانیم ۳۰ درصد از ارز موجود نفتی را صرفه جوئی کنیم و از آن برای سرمایه گذاری و نه برای مصرف استفاده نمائیم همین منابع فعلی نیز می‌تواند در آینده منجر به خودکفائی ما شود.

به هر صورت ما نمی‌توانیم هدفمان را فقط به صنایع ارزآور معطوف کنیم زیرا صنایعی که ارز می‌آورند در همان حال به ارز زیادی هم نیاز دارند و بعد هم به رشد قدرت اقتصادی و تکنیکی و رشد بهره‌وری ما وابستگی پیدا می‌کنند. به عنوان نمونه، کره جنوبی این الگورا یعنی الگوی صنایع ارزآور را انتخاب کرده است و آنها روی صادرات دربازارها سرمایه گذاری کرده‌اند ولی اولا کره جنوبی که در سال ۱۹۶۰ این طرح و سیاست را شروع کرد، آن موقع از نیروی انسانی و تکنولوژی و سایر موارد خیلی عقب بود وبرای اینکه بتواند آن صنایع را به کشور وارد کند ناچار شد سرمایه‌های خارجی زیادی را به کشورش بیاورد بنحوی که امروز صنعت کره جنوبی بسیار بسیار به سرمایه‌ها و صنایع خارجی و یا آمریکایی وابسته است. حالا یا سرمایه‌ها و صنایع ژاپنی یا غربی و یا آمریکایی. بنابراین همیشه صنایعی که ایجاد ارز کند به قیمت ارزانی تمام نمی‌شود بلکه ممکن است به قیمت وابستگی سرمایه‌ای تمام شود و الان کشور کره جنوبی چنین حالتی را دارد. دوم اینکه امور دیگری هم درکنار این مساله هست مثلا می‌دانید که کارگران کره‌ای ۱۲ ساعت در روز کار می‌کنند و بهره‌وری و میزان تولید آنان درساعت خیلی بالاست به همین دلیل است که پارچه چیت از کره به ایران می‌آید متری ۵ تومان، ولی همان پارچه در ایران حداقل متری ۱۷ تومان تولید می‌شود، در صورتی که ماشین‌های نساجی، نخ‌ریسی وبافندگی که درکره مصرف می‌شود، مشابه ماشینهای ایران است، یعنی از یک سطح تکنولوژی برخوردار است وشاید هم ما آخرین مدل ماشینها را داشته باشیم.

عوامل موثر در این زمینه یکی مدیریت است که باعث جلوگیری از ریخت وپاشها وضایعات وهزینه‌های زایدمی‌شود ویکی هم نیروی کار. بهره‌وری نیروی کارما کم است، حالا این معلول چیست، بحثی جداگانه دارد، اما به هرحال این یک واقعیت است. ما وقتی می‌گوئیم صنایع ارزآور باید ایجاد کنیم، باید این واقعیت را بشناسیم که ما دروضعیتی هستیم که مثلا کره جنوبی به فلان کشور خلیج‌فارس پارچه چیت را متری ۵ تومان می‌فرستد ومعادل ارزی آن را دریافت می‌کند وما می‌خواهیم همان را متری ۱۷ تومان بفروشیم. بنابراین ادعای اینکه ما باید صنایع ارزآور ایجاد کنیم خوب است ولی این صنایع مشخصا به نیروی کار ما بستگی دارد، نیروی کار و مدیریت ما باید دارای چنان مازاد اقتصادی‌ای باشد که بتواند چنین رقابتی را با نیروی کار کشورهای دیگر انجام دهد.

بنابراین در حالی که نیروی کار ما نمی‌تواند محصولی قابل رقابت با کالای ژاپنی، کره‌ای، سنگاپوری یا غربی عرضه کند، وقتی می‌گوئیم صنایعی ایجاد کنیم که ارز برای ما بیاورد. این مساله صرفا یک شعار است و در عمل تحقق پیدا نمی‌کند. اما این گونه هم نیست که ناممکن باشد. ما می‌توانیم صنایعی داشته باشیم که ارز ایجاد کند از جمله صنایع پتروشیمی و غیره به شرطی که درتاسیس آنها مثل پتروشیمی ایران و ژاپن خیلی گشاده بازی و بی‌تدبیری نکرده باشیم که سرمایه عظیم اولیه‌ای را مصرف کنیم.

ما همچنین می‌توانیم در بعضی از صنایعی که کار کمتری می‌برد ارز ایجاد کنیم. در مجموع باید چنین جمع‌بندی کرد که ما باید هم در صنایعی که ارز ایجاد می‌کند یعنی بیشتر از مصرف داخلی‌مان تولید دارد،

بقیه در صفحه بعد

# معیارها و شرایط موفقیت استراتژی توسعه صنعتی ایران

بقیه از صفحه قبل

سرمایه گذاری کنیم و هم در صنایعی که ما را به خودکفایی برساند. در مورد وضعیت صنایع غذای نیز کارشناسان برنامه و بودجه ما پیش بینی می کنند که در طول ۲۰ سال آینده که جمعیت ایران ۲ برابر شده و به ۸۰ میلیون نفر خواهد رسید، ما باید بسیار سریع پیشرفت کرده باشیم تا در آن زمان نان، قند و روغن ۸۰ میلیون نفر جمعیت را بتوانیم در داخل تولید کنیم که این خیلی بعید است، یعنی کشاورزی ما استعدادی ضعیف‌تر از این سرعت را دارد، یالااقل باید تمرکز و اراده‌ای در بین همه ملت وجود داشته باشد تا اینکه تولید کشاورزی بالا برود و این مساله برنامه‌ریزی صحیح ودرست می‌خواهد.

## وابستگی تکنولوژی

مساله بعدی که در رابطه با استراتژی توسعه صنعتی مورد سئوال قرار گرفته است موضوع وابستگی تکنولوژی کشورهای جهان سوم است. البته در این مساله نباید سوء تفاهم بشود، زیرا در زمینه تکنولوژی تنها ما وابسته نیستیم بلکه همه دنیا به هم وابسته‌اند. همین ژاپن که الان یک غول اقتصادی است و آمریکا در مقابل واردات آن عاجز شده است. تکنولوژی خود را بیشتر از غرب می گیرد. ژاپن در حال حاضر تحقیقات و نوآوریهای کاربردی دارد، ولی نوآوریهای تحقیقاتی و علمی نمی کند. چون نمی خواهد وقت خودش را صرف این مسائل بکند. اختراعات و اکتشافات اساسی را غرب انجام می‌دهد وژاپنیها می‌روند و آنها را می‌خرند. ژاپنی‌ها هیچ نوآوری خاص تکنولوژیکی ندارند، ولی همان اختراعی راکه آمریکایی‌ها، آلمانی‌ها، فرانسویها ویا مغزهای کشورهای جهان سوم انجام می‌دهند خیلی ارزان‌تر می‌سازند و این مساله به دلیل همان بهره‌وری نیروی کار و مدیریت آنها است.

بنابراین از لحاظ تکنولوژی حتی ژاپن هم وابسته است و همه کشورها به هم وابسته‌اند. امروزه می‌بینید که آمریکا و شوروی که با هم رقابت دارند، سعی می کنند اسرار تکنولوژیک همدیگر را بربایند و یا درجاهایی هم با یکدیگر مبادله می کنند، زیرا خاصیت این نوع تکنولوژی و فن مبادله است. نداشتن فلان تکنولوژی را نباید دلیل اسارت خودمان بدانیم، منتهی صحبت بر این است که ما می‌خواهیم تکنولوژی را چه کار بکنیم. امروزه غرب به این نتیجه رسیده است که دوره صنایع مصرفی، مکانیک و غیره گذشته است و صرف ندارد که این صنایع درغرب باشد بلکه باید به کشورهای دیگر برود.

لذا درحال حاضر غرب خودش را روی صنایع تسلیحاتی، الکترونیک، کامپیوتر و فضایی و غیره متمرکز کرده است. بنابراین رشد اقتصادی غرب (که ناچار است داشته باشد)، وابسته به صنایع تسلیحاتی است. حالا اگر ما جنگ بکنیم و یا شیوه سیاسی اداره کشورمان به صورتی باشد که جنگ برایمان ناگزیر باشد چون امروزه جنگ با پیشرفته‌ترین ابزار است ما به تکنولوژی خارجی وابسته‌ایم و باید آنها را بخریم. همان طور که اشاره شد یک راه بی نیازی اینست که مقدار کالای وارداتی ما زیاد شود ولی راه دیگر هم اینست که مستغنی شویم و خودمان ان کالاها را نخواهیم. یعنی اگر ما کالای جنگی و پیشرفته‌ترین اسلحه را نخواهیم، طبعا به تکنولوژی هم احتیاج نداریم، اما در مورد صنایع جاری، اساسی‌ترین راه خروج از وابستگی تکنولوژیک، نیروی انسانی است. یعنی ما باید به نیروهای متخصص ارزش بدهیم، به کارشناسان ارج بگذاریم و به آنها امتیاز بدهیم و اگر امتیاز مادی نبود، لااقل از نظر احترام و اخلاق به آنها امتیاز بدهیم تا آنها تشویق شوند. همین نیروهای متخصص ما هستند که در دانشگاههای اروپایی وامریکایی که می‌روند،ابتکار واختراع دارند. اگرهمان احترام را در اینجا برایشان قائل شویم، می‌توانند تکنولوژی جدید را در کشور خودمان پیش ببرند. اگر رابطه دولت و مردم، رابطه برادرانه‌ای باشد، کارشناسان هم حاضرند با حقوق کمتر در همین مملکت کار کنند و در اینجا اختراع نمایند. چنانچه در سالهای ۵۸، ۵۹ و ۶۰ همین حالت را داشتیم. همین مرکز پژوهشها و تحقیقات صنعتی یکی از نهادهایی است که بعد از انقلاب به وجود آمده است، اگر به آنجا بروید مشاهده خواهید کرد که چه میزان ابتکار و اختراع شده و در آنجا هست ولی در کشور عمل نشده است.

سال ۵۸ و ۵۹ شروعی برای این کار بود. در آن سالها هیجان زیادی بین مردم بود که تلاش کنند تا کالاهایی که از خارج می‌آید را در ایران بسازند ولی وقتی ما در دروازه‌ها را بسوی کالاهای خارجی گشودیم و واردات را افزایش دادیم همه این شور و هیجانات خوابید و سرد شد.

بنابراین باید برای کارشناس و متخصص ارزش و احترام قائل شویم و این کار هیچ خرجی هم ندارد ولی ما نه تنها این ارزش را قائل نشدیم بلکه توی سر دانشگاهها هم می‌زنیم و فحش هم به آنها می‌دهیم و در نتیجه مجبوریم همین ها را به قیمتهای گزاف نگاه داریم و نازشان را هم بکشیم تازه آنها دلسوزی هم ندارند و بعد از مرحله‌ای همین ها هم می‌روند و آن وقت مجبوریم کارشناس از خارج بیاوریم. در وهله اول از هند و کشورهای اطراف خودمان کارشناس می‌آوریم بطوری که تا حالا این روند شروع شده است پس فردا می‌بینیم اینها هم کافی نیست، آن وقت مجبوریم از اروپا و بعد هم از آمریکا بیاوریم. بنابراین تکنولوژی را تکنولوگ و فن‌شناس خلق می کند پس پایه تکنولوژی انسان است. باید برای انسان صاحب تکنولوژی و با استعداد ارزش قائل شد. یکی از سیاستهایی که شوروی اعمال کرد و به دنبال آن ابرقدرت شد این بود که از همان زمان استالین اینها شروع به کشف استعدادها کردند و مغزهای با استعداد فکری و صنعتی را کشف کردند و امکانات مختلف دراختیار آنها قرار دادند تا رشد کنند و اینجوری بود که شوروی در عرض ۳۰ تا ۴۰ سال توانست این همه مخترع و مکتشف و دانشمند به وجود بیاورد. ما هم از لحاظ انسانی که عقب نیستیم، نژاد ملت ایران هم که خدای ناکرده خراب نیست و به دلیل نوع اداره مملکت است که از این استعدادهای ذاتی و طبیعی و خدادادی افراد استفاده نشده است. بهرصورت ریشه قطع وابستگی تکنولوژی این است که انسان در جامعه ارزش داشته باشد و به کاردانی و علم و فن انسان ارج گذاشته شود. اگر ارزش معنوی و احترام برای صاحب علم و فن قائل بشویم ارزش مادی نباید

> * در انتقال تکنولوژی هیچ اشکالی ندارد که در وهله اول ازنیروی خارجی استفاده شود ولی باید برنامه‌ای وجود داشته باشد که در داخل، همان نیروی متخصص تربیت شود.
>
> * آن زمانی که مکانیسم‌های حضور مردم روشن باشد بخش خصوصی می‌تواند کالا وارد کند ولی الان این مکانیسم‌ها وجود ندارد و تا زمانی که این وضعیت ادامه دارد باید تجارت خارجی در دست دولت باشد.

بپردازیم و در این صورت یک متخصص با میل به کشور خدمت می کند. ولی اگر از لحاظ معنوی برای کارشناس و محقق فضایی نا امن ایجاد شود آن وقت باید هزینه مادی زیادی برای حفظ او پرداخته شود که این خودش یک زنجیر وابستگی است. بنابراین بنظر من ریشه تکنولوژی در نیروی انسانی است ولی البته بسیاری از تکنولوژی ها را هم می‌توان اورد و تقلید کرد. مثلا ژاپن با تقلید توانست ژاپن بشود. ژاپن اول تقلید کرد بعد خودش برتکنولوژی مسلط شد و این هیچ اشکالی ندارد ولی همین انتقال تکنولوژی هم خودش برنامه‌ریزی می‌خواهد. ما باید ببینیم کدامیک از این تکنولوژی ها واجب تر است و باید زودتر آورده شود و نیروی انسانی و دانشگاهها و تحقیقات در رابطه با آنها متمرکز شود. درحال حاضر در مملکت ما تحقیقات کاربردی باید زودتر راه بیفتد. البته الان هم هست و هزینه‌ای هم برای آن مصرف می‌شود ولی انجام نمی‌شود.

## تقسیم کار جهانی

مساله دیگری که در رابطه با استراتژی توسعه صنعتی مورد سئوال قرار گرفته است موضوع تقسیم کار جهانی است. امروزه تقسیم کار جهانی یک واقعیت است و صددرصد درست است و لیکن می توان با آن مبارزه کرد البته نه بسادگی ولی بهر حال می توان در برابر آن مقاومت نمود. طبیعی است که این مبارزه تحمل یک نوع محرومیت‌هایی را به دنبال خواهد داشت ولی اصلی‌ترین راه و مهمترین مساله در این رابطه همان استغنای داخلی است یعنی باید جامعه بی‌نیاز باشد. وقتی ما به ارز زیادی احتیاج داشته باشیم آن وقت مجبوریم نفت زیادی هم صادر نمائیم و آن وقت باید به دنبال بازار صادراتی‌اش بگردیم و بعد در حلقه سلسله زنجیر تقسیم کار جهانی قرار بگیریم. الان کشوری که مواد اولیه دارد و آن را می‌خواهد در این جهان و با این اقتصاد امپریالیستی بفروشد اسیر است اما اگر ما نیازارزی خودمان را پایین بیاوریم طبیعتا نیازی هم به افزایش صادرات نفت نخواهیم داشت و طبیعی است در این حالت هم در بازار اضافه عرضه نخواهد بود و ما بهتر می توانیم نفتمان را بفروشیم. بنابر این مبارزه با تقسیم کار جهانی از راه پایین آوردن نیازها و به دنبال آن بالا بردن سطح آگاهیها و دانشها است. روسیه شوروی در سالهای ۱۹۱۷ تا ۱۹۳۰ نیازمند به دنیای غرب بود. در دوران استالین ارزش افزوده کشاورزی به زور ضبط شده و به صنعت تزریق می‌شد. شوروی در ابتدا کارخانجات اتوموبیل سازی را از جنرال موتورز آمریکا آورد یعنی ابتدا کارخانه جنرال موتورز به شوروی آمد و سایر صنایع آنها هم همینطور بود. ولی شوروی بعد از آن نیروی صنعتی خودش را قوی کرد. یک کارخانه ذوب آهن را از آلمان گرفت ولی خودش از روی آن ذوب آهن ساخت. پس در انتقال تکنولوژی هیچ اشکالی ندارد که در وهله اول از نیروی خارجی استفاده شود ولی باید برنامه‌ای وجود داشته باشد که در داخل همان نیروی متخصص تربیت شود. هند کارخانه ذوب فولاد را به حجم یک میلیون تن از شوروی خرید ولی از روی آن تا ده میلیون تن کارخانه‌های دیگر توسط خود هندیها ساخته شد و لااقل می گویند ۸۰ درصد این کارخانه‌ها را خود هندیها ساختند. بنابراین در این نظام تقسیم کار جهانی شما یک تکنولوژی را یک بار می‌خرید ولی بشرطی که هشیار و بیدار باشید می‌توانید طوری عمل کنید که دیگر نخرید و خودتان بسازید.

## نقش دولت در توسعه صنعتی

سئوال دیگر در رابطه با استراتژی صنعتی، مکانیسم نقش دولت در این رابطه است. در اینجا قبل از این بحث، مساله مهمتر این است که برای هر موردی از نقش دولت باید ظرف متناسب با آن پیدا شود. برای روشن شدن این موضوع می توان یک مثال زد. مثلا یک معلم وقتی وارد کلاس بشود و ببیند کلاس شلوغ و درهم ریخته است ناچار است فریادی بزند و مقداری اعمال قدرت بکند تا کلاس موقتا آرام بشود و بعد یک مدتی خودش بحث را جلو ببرد و بعد بتدریج ذهن شاگردان را در رابطه با درس مشارکت دهد. وقتی ذهنها مشارکت کردند آن وقت به وسیله خود همان شاگردان می توان درس را پیش برد. این مثال در هر فضایی درست است. وقتی انقلاب شده، جنگ است و عدم امنیت در جامعه حاکم است و همه در فکر این هستند که جیب خودشان را پر کنند و در نتیجه هرج و مرج است دولت ناچاراً باید دخالت کند و اگر دخالت نکند غارت می‌شود. در سال های ۱۳۲۲ و ۱۳۲۱ در اندک مدتی روغنی که یک من آن را می شد ۶ تومان خرید به کیلوئی ۴۰ تومان رسید. لاستیک اتوموبیل در آن زمان به حلقه‌ای ۱۰۰۰ تومان رسید و تازه پیدا نمی‌شد. پس در نظام هرج ومرج و عدم امنیت اگر دولت دخالت نکند وضعیت به این صورت در می‌آید. اصلاً ما از نظر فلسفی هیچ سیستمی نداریم که بدون وارد شدن انرژی از خارج خودش به داخل سیستم بتواند پایدار بشود و سازمان یافتگی درونی‌اش رشد کند. تمام مخلوقات این طور هستند بنابراین در یک سیستم اقتصادی اگر دخالت نشود و به آن انرژی دمیده نشود ذاتا رو به مرگ و انهدام می‌رود. اصلاً تئوری کنز اثبات همین اصل آنتروپی در فیزیک است. تئوری کنز در واقع اصل آنتروپی را در زمینه اقتصاد در جامعه نشان داده است. بنابراین دولت باید دخالت بکند اما این که میزان و نحوه آن چگونه باشد بستگی به رابطه ملت و دولت دارد و بستگی به این دارد که تلقی افراد از واژه «ملت» روشن شود. آیا منظور از اقشار ملت افرادی است که بر آنها سودجویی حاکم است یا نه؟ اگر اکثریت افرادی که در جامعه فعال هستند از سودجویان باشند دولت باید دخالت بکند و علاوه بر سیاست گذاری خودش مجری و اجراء کننده هم باشد و مسائل را مهار و کنترل نماید. لذا برای روشن شدن این مساله باید معلوم شود که ما در چه مرحله‌ای هستیم. هر چقدر رابطه ملت و دولت صمیمانه‌تر بشود و در بین اقشار مردم بجای مسائل فردی، گروهی، خانوادگی و طبقاتی، مسئولیت اسلامی، انقلابی و ملی رشد کند به همان میزان هم باید نقش دولت پایین‌تر بیاید و انشاء‌الله به شرایطی برسیم که اصلا نیازی به دولت نباشد ولی در شرایطی که این حالت نیست دولت باید نقش بیشتری داشته باشد و نباید خیلی ایده‌آلی حرف بزنیم که دولت هیچ نقشی نباید داشته باشد. طبیعی است زمانی که صنعت، اقتصاد و تجارت در دست مردم باشد آن وقت دولت نقشی ندارد ولی حالا وقتی می‌گویند، مردم، منظور

همان ۱۵۰۰۰ تاجر وارد کننده است. یعنی می گویند هر وقت خواستیم کاری را به دست مردم بدهیم همین ۱۵۰۰۰ نفری که کارت بازرگانی خارجی دارند بیایند کارها را بدست بگیرند ولی این که مردمی نیست، کار مردمی یعنی اینکه اگر این ۱۵۰۰۰ تاجر واردات می کنند، ابزارها و مکانیسمهایی برای مردم وجود داشته باشد که بتوانند بر کالاهایی که آنها وارد می کنند نظارت بکنند و اسیر آنها نباشند. اگر کالایی در انحصار فلان فرد باشد مردم ناچارند که آنرا بخرند و او هم به هر قیمتی که بخواهد می فروشد، ولی اگر مردم بتوانند بر کار واردات نظارت بکنند آن وقت تجارت به معنای واقعی ملی و مردمی شده است. آن زمانی که مکانیسمهای حضور مردم روشن باشد بخش خصوصی می تواند کالا وارد کند ولی الان این مکانیسم‌ها وجودنداردوتا زمانی که این وضعیت ادامه دارد بایدتجارت خارجی در دست دولت باشد.

## موافقتنامه های اصولی

سئوال بعدی‌ای که شده در رابطه با ارزیابی موافقتنامه های اصولی صادره بعد از انقلاب اسلامی که من حداقل موافقتنامه های اصولی‌ای که در وزارت صنایع در یکی دو سال اخیر صادر شده است را چون از نزدیک دیده‌ام تأیید می کنم و سیاست کلی در این جا درست بوده است. چون در اینجا فشار روی کالاهای واسطه‌ای گذاشته شده و به هر صنعتی که ارزش افزوده‌اش بیشتر باشد اولویت داده شده است و اگر صرفه جویی و یا بازدهی ارزی صنعتی بیشتر باشد به آن اولویت می دهند و لذا سیاست کلی، سیاست درستی است ولی متاسفانه به دلایلی که در ابتدا گفتم به دلیل اینکه سایر بخشهای مملکت با این سیاست هماهنگی ندارد این سیاست عقیم است و به پیش نمی رود. چون وقتی به موافقت اصولی ارز، زمین و یا برق ندهند تا کارخانه به ثمر برسد طبیعی است اجرا نمی شود و وقتی اجرا نشد گویی که این سیاست از ابتدا وجود نداشته است. سئوال بعدی این است که ارز مورد نیاز صنایع در حال حاضر باید از چه منبعی تامین شود. پاسخ دقیق به این سئوال محتاج به آمار مشخص در هر بخشی است ولی بطور کلی می توان گفت که ما الان باید فشار بیاوریم که صنایع مصرفی ما بتوانند ارز مورد نیاز خودشان را تامین کنند. یعنی هر کارخانه‌ای اگر برای واردات مواد اولیه‌اش نیاز به ارز دارد باید کاری کند که محصولاتش بتواند صادر شود. مثلاً اگر کارخانه پارچه بافی برای واردات الیاف احتیاج به ارز دارد باید کاری کند که پارچه‌اش صادر شود. یعنی باید کاری کند که بخشی از تولیدش صادر شود در این صورت ارز مورد نیاز برای مواد اولیه‌اش را می تواند تامین کند. پس راه حل این مساله این است که ما با کم کردن از مصرف داخلی تلاش کنیم که صنایع مصرفی صادرات داشته باشند چون ما برای تامین ارز ناچار به فداکاری هستیم و فداکاری این است که مردم و دولت با هم همکاری و تفاهم کنند و مصرف را پایین بیاورند و اگر این کار را نکنند و میزان مصرف همینطور سرسام آور بالا برود ما هیچ وقت به جایی نخواهیم رسید و همان طور که گفته شد همه این کارها فقط از طریق نظارت مردم عملی می شود. باید نمایندگان مردم یعنی مصرف کنندگان با نمایندگان تولید کنندگان یعنی کارگران و نمایندگان مدیریت و دولت یک شوراهایی برای نظارت بر کیفیت اداره صنایع تشکیل بدهند تا به شیوه صحیحی بر صنایع نظارت شود والا اگر دولت نظارت بکند چون مامور دولت هم بهرحال عضو همین مملکت است و ممکن است به وسیله بخش خصوصی خریده شود، نمی توان گفت اگر فلان کالا را مامور دولت وارد کند خوب وارد می شود و اگر تاجر وارد کند بد وارد می شود زیرا اگر هردو اهل سوء استفاده باشند، هر دو ضرر می دهند منتهی در نظام دولتی دولت به دلیل تمرکزش می تواند کالاهای معینی که ضروری است وارد کند و کالاهای غیر ضروری را به کشور نیاورد ولی وقتی این مساله بین تجار پخش شود دیگر چنین نظارتی ممکن نیست.

*

# رشد صنعت برای جایگزینی واردات یا گسترش صادرات؟

بقیه از صفحه ۱۱

در این شرایط بخش صنعت جایگاه خاص خود را داشته است. این بخش، به دلیل استراتژی حرکتی که برایش طراحی شده بوده است، هم رشدش و هم رشد القائی‌اش (احتمالاً شدیدتر از کل اقتصاد ملی) به درآمد نفتی متکی بوده است.

## انواع استراتژی رشد صنعتی

معمولاً در سطح جهان ما با دو نوع استراتژی رشد صنعتی آشنا هستیم: استراتژی جایگزینی واردات کالاهای صنعتی و استراتژی گسترش و توسعه صنعت با دیدگاههای صادراتی. البته در سطح جهان ممکن است این دو دیدگاه بصورت متفاوتی هم مطرح باشد، یعنی ما در بعضی از کشورها استراتژی رشد صنعتی‌ای را داشته باشیم که با دیدگاه جایگزینی واردات ترسیم شده باشند و در برخی دیگر از کشورها، در عین اینکه در پاره‌ای از بخشهای صنعت روی جایگزینی واردات کار می‌کنند در بخشهای دیگر آن با دیدگاه جهت‌گیری صادراتی عمل می‌نمایند. بهرحال استراتژی گزینش شده کشور ما قبل از پیروزی انقلاب اسلامی عملاً استراتژی‌ای بود که در جهت جایگزینی واردات تلاش می‌کرد. استراتژیهای گسترش صنعتی با جهت‌گیری جایگزینی واردات بهرحال به یک سلسله حمایتهای خاصی متکی هستند که وقتی این حمایتها از طرف دولتها اعمال می‌شود اجازه می‌دهد که این نوع صنایع رشدی داشته باشند. از طرفی وقتی که برای جایگزینی واردات از صنعت دفاع شود عملاً بخش کشاورزی قربانی می‌شود، زیرا در این دفاع، عملاً باید قیمتهای کالاهای صنعتی طوری تعیین شود که بتواند فعالیت در این زمینه را سودآور کند و این امر نیز نهایتا منجر به مختل کردن رابطه مبادله بین بخش کشاورزی و صنعت خواهد شد. یعنی با چنین دیدگاهی چون کالاهای کشاورزی در برابر کالاهای صنعتی عملا بی‌دفاع می‌ماند به تضعیف بخش کشاورزی منتهی می‌شود. با این دیدگاه قیمت گذاری نرخ ارز نیز عملاً طوری تعیین می‌شود که از این صنایع دفاع شود تا بتواند رقابت کرده و پایدار بماند و این امر باعث می‌شود که درآمدهای بخش کشاورزی کشور به دلیل بالا بودن نرخ ارز بشدت کاهش پیدا کند بطوری که برای بخش کشاورزی حرکتهای صادراتی دیگر اصولاً مقرون به صرفه نباشد. از طرفی مهمترین مسأله در ساختار اقتصادی ما این است که این استراتژی علاوه بر اینکه ادعای جایگزینی واردات را دارد خودش به نحوی از انحاء متکی به واردات می‌شود. زیرا هر چند که ما از طریق تولید برخی از کالاهای مصرفی در کشور این امکان را پیدا کردیم که از واردات کالای مشابه خارجی بی‌نیاز شویم، ولی تولید همین کالاهای مصرفی بدلیل نیاز به کالاهای واسطه‌ای و سرمایه‌ای و مواد اولیه‌ای که برای حرکتش احتیاج دارد عملاً نوعی

> * تا به حال همیشه اینطور بوده است که با افزایش درآمدهای نفتی میزان بهره برداری ما از صنایع بالاتر رفته است و به دلیل اینکه رشد القایی بخش صنعتی کشور وابسته به درآمدهای نفتی است لذا تداوم حرکت شروع شده همیشه نیازمند به درآمدهای نفتی و افزایش روز افزون آنها است.

وابستگی را در سیستم اقتصادی ایجاد می‌کند. که اگر خطر این وابستگی از وابستگی نوع اول یعنی وابستگی مستقیم به کالاهای صنعتی مصرفی بیشتر نباشد مسلماً کمتر نیست. دلیل این مساله نیز روشن است چون ما وقتی صنایع وابسته را بدین ترتیب به عناوین مختلفی مثل مونتاژ و غیره در کشور ایجاد می‌کنیم ساخت صنعتی کشور در همین حد مونتاژ باقی می‌ماند که عملاً این کار باعث می‌شود تا نوعی از وابستگی به نوع دیگری تبدیل شود. یعنی وابستگی به کالاهای ساخته شده به وابستگی به کالاهای واسطه و سرمایه‌ای مبدل می‌گردد و خطر این وضعیت همانگونه که گفتیم اگر از شکل اول بیشتر نباشد کمتر نیست. چون صنایع وابسته با ساختار اقتصادی - اجتماعی کشور عجین می‌شود و انعطاف‌پذیری سیاست گذاریهای ما را بشدت ضربه‌پذیر می‌کند. یعنی در جهان امروز ما خیلی راحت‌تر می‌توانیم در برابر انواع فشارهای خارجی کالاهای موردنظر خودمان را تأمین کنیم و یا حداقل آنها را مصرف نکنیم تا اینکه صنایع و منابع کشور در جهت‌هایی سوق داده شود که وابستگی با ساختار اقتصادی کشور عجین گردد. اگر چه صنایع وابسته ارتباط منطقی‌ای را با نظام اقتصادی به وجود نمی‌آورند ولی همان مقدار ارتباط نیز میزان آسیب‌پذیری نظام اقتصادی و اجتماعی را بشدت بالا می‌برد. در این مورد نمونه‌های زیادی در جهان وجود دارد. مثلاً، گاهی از صنایع نظامی وابسته در سطح جهان صحبت می‌شود و گاهی از وابستگی به ملزومات نظامی تفاوت این دو در این است که در صورت مواجهه با شدیدترین فشارها، بهرحال با مقداری تفاوت قیمت می‌توان از بازارهای جهانی امروز کالاهای نظامی موردنیاز را تهیه کرد، اما اگر منابع کشوری در یک بخش نظامی وسیع و وابسته به قطعات و مواد اولیه خارجی متمرکز شود، در صورت مواجهه کشور مزبور با تهدیدات خارجی، شدت میزان ضربه‌پذیری در این حالت از حالت اول بیشتر خواهد بود و همین نکته امروزه یکی از گرفتاریهای عمده ما در اصلاح استراتژی توسعه صنعتی کشور محسوب می‌شود.

الان ما در هر جهتی که بخواهیم حرکت کنیم این بحث مطرح است که، ما نمی‌توانیم از صفر کارها را شروع کنیم. یعنی قسمت عمده‌ای از تصمیماتی که ما در حال حاضر اتخاذ می‌کنیم و امیدواریم که در آینده بتواند مثبت واقع شود در گروی تصمیماتی است که گذشتگان برای ما گرفته‌اند. لذا اگر حرکت در گذشته بطور بنیانی صحیح نباشد قطعاً در حرکت فعلی و حرکات آینده ما نیز تأثیر می‌گذارد با همین استدلال، در وضعیت فعلی هم اگر حرکتهای ما حرکتهای صحیحی نباشد نه تنها نمی‌تواند به آیندگان کمکی بکند بلکه ممکن است دست و پای آنان را نیز برای اتخاذ تصمیمات صحیح ببندد.

بنابراین استراتژی صنعتی گذشته ایران بطور خلاصه استراتژی جایگزینی واردات بوده است که عملا در حد تولید و ارائه کالاهایی بوده که قسمت عمده‌ای از آنها نیازهای مصنوعی جامعه را برآورده می‌کرده و خود این استراتژی اصلا با جهت گیریهای صادراتی آشنا نبوده است. لذا ارز مورد نیاز صنایع کشور را تامین نکرده بلکه در تقابل با بخش کشاورزی هم قرار گرفته و نیروی انسانی جوان آن بخش را تاحدی که امکان داشته بصورت غیرکارا جذب نموده بدون اینکه، جزء کوچکی از مازادهای بالقوه کلانی که از بخش کشاورزی دریافت داشته را مجددا در اختیار آن بخش قرار دهد.

لذا این استراتژی نه در راستای صادرات کشور فعالیت عمده ای داشته و نه در راستای استقلال و خودکفایی واقعی کشور حرکت سودمندی کرده است و بالتبع، نتوانسته بنیان اقتصادی سالمی را برای کشور فراهم نماید. حالا با توجه به این مسائل، نظریه جایگزینی واردات مزبور عملا به معنای استراتژی رشد صنایع وابسته است که ما امروز بزرگترین لطمات را از این بخش متحمل می شویم.

در آمارگیری انجام شده توسط بانک مرکزی ایران در اوایل انقلاب، صنایع کشور ما به غیر از کالاهای سرمایه‌ای (که در این زمینه ها صددرصد وابسته هستند) از لحاظ نیروی انسانی، مواد اولیه و ملزومات واسطه‌ای بالای ۵۵ درصد وابسته بودند که، این وابستگیها، بطور مستقیم

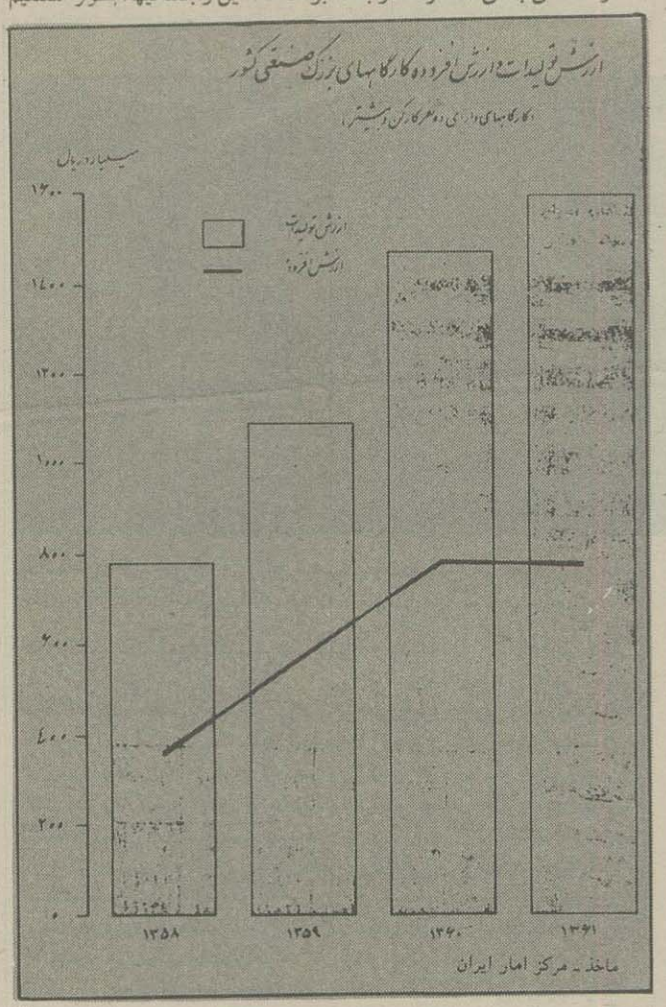


حساب شده است. چه بسا که صنایع ما از داخل کشور بخشها و قطعات و لوازمی را خریداری می کنند که بطور غیرمستقیم بنحوی از انحاء وابسته به خارج است. یعنی ممکن است قطعات سپر اتوموبیل در داخل اقتصاد ملی تولید شود، ولی اگر این مساله خوب مورد بررسی قرار گیرد معلوم می شود که قطعات مختلف این کالا از کشورهای مختلف بطور غیر مستقیم به واحد تولید کننده‌ای که کالای فوق از آنجا تهیه شده رسیده است. این وابستگی در کارخانه های تولید کننده کالاهای مصرفی بصورت حادتری مشاهده می شود. مثلا در قوطی، مواد اولیه، ادویه مورد نیاز، قوطی‌های کنسرو و... هرکدام از کشوری وارد کشور می شود و بر هم مونتاژ می گردد. البته پس از پیروزی انقلاب اسلامی تلاشهای زیادی برای بهبود این حرکت انجام گرفته است. در مقدمه‌ای که در رابطه با قانون ملی کردن صنایع کشور تهیه شده از سالم سازی زمینه های اقتصادی در این بخش صحبت به میان آمده و در مجموع میتوان گفت در حال حاضر هر دو استراتژی فوق الذکر مورد توجه قرار گرفته است. معذالک در عمل بدلایل مختلف افقهای روشنی در این خصوص مشاهده نمی گردد.

## راه حل

البته تجربه صنعتی کشورهای جهان این نکته را روشن می کند که این دو نوع استراتژی، دو شق مقابل یکدیگر نیستند و به اصطلاح آلترناتیو یکدیگر محسوب نمی گردند. امروزه بحثی که در سطح جهان مطرح می باشد آن است که استراتژی جایگزینی واردات را باید به عنوان پیش نیاز و پیش فرض جهت گیریهای صادراتی قبول کرده و بهمین عنوان روی آن تأکید نمود. به عبارت دیگر استراتژی جایگزینی واردات در مقابل استراتژی گسترش صادرات صنعتی کشور نیست و بالعکس استراتژی گسترش صادرات کشور می تواند بعنوان مکمل استراتژی جایگزینی واردات نیز عمل کند.

با همین دیدگاه نیز می توان گفت که ما باید به آنچه داریم ارج بگذاریم زیرا که در حال حاضر امکانات صنعتی‌ای در داخل کشور وجود دارد که

> * وقتی رشد القائی صنایع متکی به درآمدهای نفتی باشد امکان تداوم رشد در این بخش وجود ندارد مگر آنکه درآمدهای نفتی کشور امکان رشد مداوم داشته باشند و چنین امری اصولاً امکان پذیر نیست لذا ما نمی‌توانیم روند رشد تولیدات صنعتی سالمی داشته باشیم.

بهرحال سرمایه ما است. و از اینرو بحث اصلی، موضوع استفاده صحیح از این امکانات است. این مساله نیز به جهادی بسیار وسیع احتیاج دارد تا این امکانات به نحوی سازمان داده شود که اگر منابع مالی و ارزی کشور و مازاد اقتصاد ملی را در بخشی مثل بخش صنعت هزینه می کنیم، رشد القایی اقتصاد کشور بطورکلی و رشد این بخش بطور اخص بنحوی تأمین شود که، از درآمدهای نفتی مستقل گردد. در حال حاضر فراز و نشیب و حرکات ونوسانات بخش صنعتی کشور همواره. تابع نوسانات درآمدهای نفتی است و تا بحال همیشه اینچنین بوده است که با افزایش درآمدهای نفتی، میزان بهره برداری ما از صنایع افزایش یافته و بدلیل اینکه رشد القایی بخش صنعتی کشور وابسته به درآمدهای نفتی است، متأسفانه تداوم حرکت شروع شده همیشه نیازمند درآمدهای نفتی بیشتر و افزایش روز افزون آن بوده است.

برای روشن شدن این بحث فرض کنید که ما تولیدات صنعتی‌ای به میزان ۱۰۰ واحد مشخص داریم و در طول یکسال معین به دلیل افزایش درآمدهای نفتی، رشد این بخش ۳۰ درصد افزایش یابد. یعنی شاخص تولیدات صنعتی از ۱۰۰ به ۱۳۰ افزایش یابد. حالا اگر تولید ۱۳۰ واحد هم در هر واحدش باز به همان میزان تولید ۱۰۰ واحد به خارج وابسته باشد، اگر مجدداً بخواهیم ۳۰ درصد دیگر به ۱۳۰ واحد رشد بدهیم، برای چنین حرکتی چون پایه‌های تولید گسترش پیدا کرده، ولی میزان وابستگی آن در همان حد باقی مانده، در اینجا به دلارهای بیشتری نیازمند خواهیم بود. یعنی به صورت خیلی ساده شده رشد القایی وقتی متکی به درآمدهای نفتی باشد امکان تداوم رشد در این بخش وجود ندارد مگر اینکه، درامدهای نفتی کشور امکان رشد مداوم داشته باشند و چنین امری اصولا امکان پذیر نیست (به ویژه امروزه که در سطح جهان صنعت نفت دچار یک سلسله مسائل سیاسی - اقتصادی خاصی هم می‌باشد که احتمالا بر فراز و نشیب‌های گذشته باز هم افزوده خواهد شد). لذا این استراتژی نه تنها اجازه نمی‌دهد که روند رشد تولیدات صنعتی سالمی را داشته باشیم، بلکه همواره تولیدات صنعتی کشور را بایک سری حرکات نوسانی کاهش‌ها و افزایش‌هایی در تولید مواجه می کند که مدیریت موفق صنعتی کشور را بشدت زیر سئوال می برد. یعنی هر سال که درامدهای نفتی افزایش پیداکند رشدبسیاربالایی بدست می‌آوریم واگربخواهیم برای سالهای بعدهم این رشد تداوم داشته باشدو یاحداقل سرعت آن کاهش نیابدبه درآمدهای نفتی بیشتری احتیاج خواهیم داشت. چون جریان درآمدهای نفتی بیشتر، همواره نمی‌تواند تداوم داشته باشد، نهایتا با وضعیتی مواجه می‌شویم که در یکسال شاخص تولیدات صنعتی افزایش می‌یابد و در سال بعد کاهش پیدا می‌کند. این کاهش‌ها و افزایش‌ها هیچگاه اجازه طراحی ساختار صنعتی صحیحی را در این زمینه به ما نمی‌دهند. بنابراین با وضعیتی که ما داریم باید تلاشهای وسیعی را برای اینکه میزان وابستگی ساختار صنعتی کشور کاهش یابد انجام دهیم که این مسأله از طرق مختلف مانند تغییرات لازم در خطوط تولید وتکمیل زنجیره‌های اساسی صنعتی که دراختیار داریم، عملی خواهد شد. از این راه میزان وابستگی پایه‌های صنعتی کشور کاهش می‌یابد وبا کاهش این وابستگی، تداوم رشدی که موردنظرما است دچار نوسانات نفس گیر مداوم نخواهد شد. وقتی که بخشی دارای چنین حرکتی باشد می‌توان برای آن برنامه ریزی کرد و یکی از اهداف اساسی برنامه ریزی بخش صنعت هم بطور کلی برای کشور ما، ایجاد امکان جایگزینی برای درآمدهای نفتی است. امروزه بهر حال درآمدهای نفتی ما در بخشهای مختلف هزینه می‌شود، اگرقرار باشدکه آزبخش صنعت کشوردفاع بشود، چون بهرحال دیدگاههای مختلف در بخش کشاورزی عموما متوجه خودکفایی بیشتر کالاهای این بخش است تا جهت گیری صادراتی برای آن، بنظر می‌رسد یکی از عمده‌ترین دفاعیات از بخش صنعت، برامکان گسترش صادرات این بخش متمرکز باشد. با توجه به این امر، وظیفه امروز ما می‌تواند براساس این تئوری متکی شود که، استراتژی جایگزینی واردات را پیش فرض و پیش نیاز استراتژی جهت گیری صادراتی تلقی کنیم و تلاشهایی را شروع کنیم تا این تلاشها نهایتاً به ما اجازه بدهد که از امکانات صنعتی‌ای که امروز داریم برای جهت گیری صادراتی تا حد امکان بنحو مطلوب استفاده کنیم. *

# بازنگری نقش سرمایه‌گذاری، تکنولوژی ونیروی انسانی در روند تاریخی رشد وتوسعه صنعتی ایران

بقیه ازصفحه ۱۵

اقتصادی نداشته باشد، اگر واحد را به نقطه سر به سر برسانیم، هم نیاز کشور را تامین نکرده‌ایم وهم اینکه هزینه‌های سرمایه گذاری برای خودکفایی را ایجاد نکرده‌ایم. هم اینکه رونق اقتصادی درکشور ایجاد نمی‌شود. این کار غلطی است که ما ظرفیت برای ایجاد ارزش افزوده داشته باشیم، نیاز هم داشته باشیم وبعد تولید نکنیم وکالای حاضر وآماده از خارج وارد شود. ما تاجائیکه درتوانمان باشد اجازه ورود کالا از خارج را نخواهیم داد. درحال حاضر

یکسال و نیم است که جلوی واردات هر نوع ماشین راهسازی را در کشور گرفته‌ایم. و تعداد معینی تولید کرده و تحویل می‌دهیم. ولی از یک مرحله به بعد نمی‌توان جلوی خواستها را گرفت. چون خواستها منطقی است و با الگوی حاکم متناسب است. بنابر این جوابش داده شد.....

## موانع حرکت به سوی استقلال اقتصادی

** اطلاعات: مامی‌خواستیم بحث را در جنبه دیگری دنبال بکنیم. ما در هفتمین سالگرد پیروزی انقلاب هستیم و یک سری پیروزیهای سیاسی از اوایل انقلاب تاکنون پیدا کرده‌ایم و شعارها و ارمانهایی مطرح کرده‌ایم و به سمت آنها نیز حرکت می‌کنیم. اما در زمینه اقتصادی یک سری شعارهایی مطرح بود و مردم ارمانهایی داشتند که اقتصادی بدون وابستگی به نفت را پی ریزی کنند. در هر حال تصور این بود که الگوها و برنامه‌ها چیزی باشد سوای الگو و برنامه رژیم سابق. ما می‌خواهیم بدانیم در این زمینه برنامه مشخص مسئولین اجرایی کشور چیست و جدا از اینکه فعلاً مشکلاتی هست، در این زمینه چه نظراتی مطرح است. در زمینه سیاسی مرزهای ما با مواضع رژیم سابق مشخص است. در زمینه مسایل اقتصادی حرف جدیدی که انقلاب زده یا می‌خواهد بزند بطور مشخص چیست؟*

- البته من فکر می‌کنم خیلی از حرفهایی که خواهم زد در خلال پاسخهای قبلی مطرح شده است. کلا تصور ما بعد از پیروزی انقلاب این بود که ما می‌خواهیم کشور مستقل و نیرومندی داشته باشیم. استقلال شعار انقلاب ما بود و وقتی می‌گفتیم «نه شرقی، نه غربی، جمهوری اسلامی» استقلال در بطن این شعار نهفته بود. انقلاب ما و ایدئولوژی حاکم بر انقلاب ما یک مکتب جهانی است. ما اعتقادمان این نبود که قرار است انقلاب اسلامی در مرزهای ایران پیروز و مستقر شود. من اعتقادم این است که انقلاب اسلامی اگر بخواهد محدود به ایران شود، بالاخره توطئه‌های استکبار جهانی، کارگر خواهد شد. و دیر یا زود ضربه کاری را بر پیکر انقلاب خواهد زد. بنابر این اگر این انقلاب می‌خواهد یک انقلاب جهانی بشود، و می‌خواهد با منافع ابرقدرتهای شرق و غرب در اقصی نقاط عالم مبارزه کند، و حمایت از مستضعفین جهان داشته باشد، تنها استقلال برای آن کافی نیست، باید نیرومند هم باشد.

کشور ما نمی‌تواند کشوری مثل هند باشد. هند هم ادعای استقلال می‌کند و سیاست بی طرفی عنوان می‌کند ولی به هیچوجه سیاست تهاجمی نسبت به قدرتهای غرب و شرق پیشه نگرفته است. البانی هم اعلام استقلال می‌کند و نسبت به قدرتهای جهانی سیاست تهاجمی دارد. حالا نمی‌دانم دو سه سالی است خبری از آن نیست. البته در زمان «انور خوجه» نسبت به غرب و شرق سیاست تهاجمی داشت ولی توان و قدرت و امکان تهاجم به قدرتهای بزرگ دنیا را نداشت. موقعیتی نداشت. کشوری کوچک با جمعیت کم و ثروت اندک خطری برای جهان محسوب نمی‌شد ولی انقلاب اسلامی ایران مثل هند خصلت مسالمت آمیز نسبت به منافع ابر قدرتها ندارد و مثل البانی یک کشور کم ارزش به لحاظ منابع اقتصادی و موقعیت استراتژیک نیست. بنابراین با توجه به یک چنین تحلیلی از انقلاب، ما یک جامعه‌ای می‌خواهیم مستقل و نیرومند. استقلال ابعاد ایدئولوژیک، سیاسی و اقتصادی دارد. نیرومندی هم باز ابعاد ایدئولوژیک، سیاسی و اقتصادی دارد و بایستی در همه زمینه‌ها فعال بود. در بعد اقتصادی که شما مطرح کردید، من بیشتر این را می‌بینم که ما علاوه براستقلال اقتصادی بایستی نیرومندی اقتصادی هم داشته باشیم. و در ابعاد دیگر هم همچنین. طبیعی است که اگر بخواهیم به این اهداف برسیم بایستی تحلیلی از وضع موجود خودمان داشته باشیم و براساس آن قدم برداریم. ما پیش از پیروزی انقلاب یک اقتصاد وابسته و تک پایه داشتیم. متاسفانه هنوز هم اقتصاد ما بر همان مبنا است یعنی وابسته و تک پایه است، و علت اینکه هنوز اقتصاد ما از وابستگی و تک پایگی خارج نشده این است که ما هنوز نتوانسته‌ایم برنامه ریزیهای دراز مدت خود را به مرحله اجرا و عمل بیاوریم و اصلا نتوانسته‌ایم برنامه ریزی دراز مدت بکنیم و نتوانسته‌ایم این برنامه‌های دراز مدت را به مرحله اجرا و عمل در بیاوریم. علت آن نیز روشن است. تازمانیکه بنی صدردر راس کار بود، هنوز انچنان در درون حاکمیت درگیر بودیم که علی رغم تمام تلاشهایی که برای نیل به ثبات نسبی می کردیم تا امکان فکر کردن و برنامه ریزی به وجود بیاید، این امکان به وجود نیامد. بعد از بنی صدر هم بی ثباتی در جامعه وجود داشت و تا سال ۶۱ ترورها و حرکات ضد انقلابی عملا امکان برنامه ریزی تثبیت شده را از ما می گرفت. پس از آن هم جنگ تحمیلی شروع شدکه به نظر من برخورد ما با این جنگ صحیح نبود. وجود همین جنگ تحمیلی ما را از برنامه ریزیهای خودمان منفک و جدا کرد که دلیلش شرایط دائما در حال تغییر بود. البته من معتقدم اگر سیاست گزاری درستی از ابتدای جنگ صورت گرفته بود، و جنگ را یک جنگ دراز مدت تلقی می کردیم و نظام اقتصادی کشور را با یک جنگ دراز مدت هماهنگ می کردیم، امکان بیشتری برای برنامه ریزی به وجود می آمد. در تمام این دوره‌ها مادرجهت برنامه ریزی تلاش کرده‌ایم. اگر اطلاع داشته باشید، یک برنامه پنج ساله هم در سال ۶۱ به تصویب رسید و به مجلس ارائه شد و متاسفانه در مجلس مورد مخالفت قرار گرفت و شاید هم نتوان گفت متاسفانه، چون تا آن برنامه را ما به مجلس بدهیم و مجلس مطالعه کند این امر طول کشید و مجلس اول به سر رسید و به مجلس دوم کشید و شرایط برای تحقق بخشیدن به آن برنامه هم یک مقدار دستخوش تغییر شد.

به هرحال ما در آن برنامه که آخرین حرف منسجم دولت بود، مسایل استقلال اقتصادی و خود کفایی و نیرومندی را پیش بینی کرده بودیم و تصور این بود که از نظر کشاورزی می توان در یک دوره ده ساله به خود کفایی رسید و تصور این بود که ما در یک دوره ده ساله باید سرمایه گذاریهای زیر بنایی را در کشاورزی و صنعت بکنیم که بعد از ده سال به تدریج صادرات غیر نفتی جایگزین صادرات نفتی بشود ووابستگی ما نسبت به اقتصاد تک پایه ازبین برود. به همین دلیل در برنامه ریزی به این نتیجه رسیده بودیم که در سالهای اول برنامه بایستی از محل درآمد نفت که یک ثروت خدا دادی است کاری کنیم که در یک دوره ده ساله هنوز اتکای خود را به نفت حفظ کنیم به خاطر سرمایه گذاریهای زیر بنایی و خود کفایی در صنعت و کشاورزی و پس از آن به تدریج وابستگی به نفت کاهش پیدا کرده و کالاهای تولیدی دیگر کشور جایگزین نفت شود.

*** ما نمی‌توانیم با استفاده از ماشین آلات قدیمی تولید را زیاد کنیم و به مدرنیزاسیون فکر نکنیم. چین و هند ضعف اتوماسیون را با کارگر ارزان جبران می کنند ولی ما نمی‌توانیم اینکار را بکنیم چون دستمزد کارگر ما بسیار بالاتر از دست مزد کارگران آنها می‌باشد باعث افزایش شدید قیمت تمام شده کالا می‌شود.**

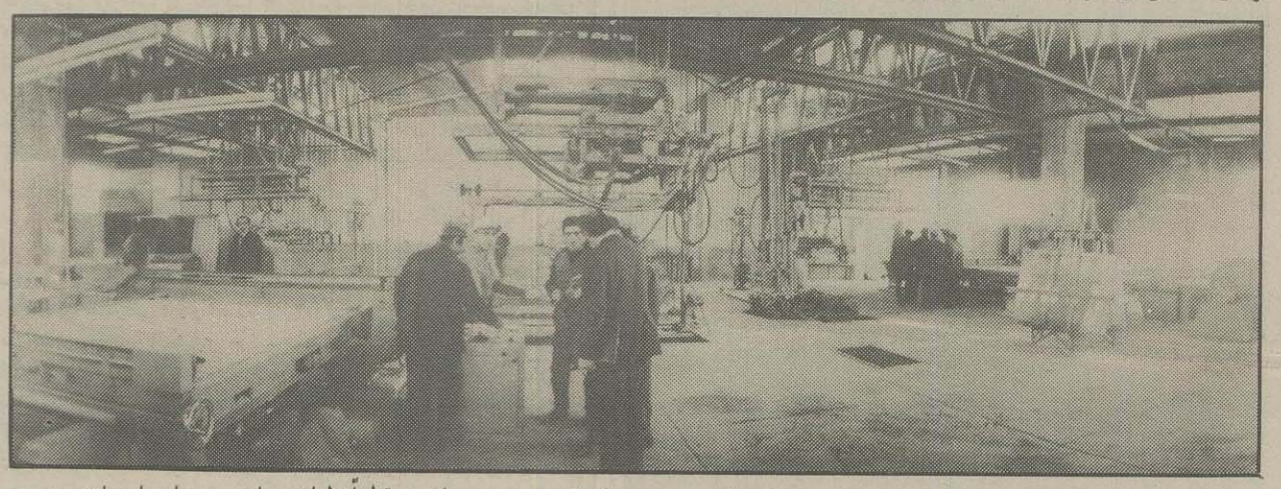

متاسفانه با تغییراتی که در پیش فرضهای برنامه پیش آمد، عملاً آن برنامه عملی واجرا نشد. صبحت ما این بود که ما می توانیم الگوی توسعه ای مثلاً نظیر کشور هند داشته باشیم. درست است که هند ویا چین پیشرفتهایی کرده اند اما این دو کشور هر دو کشورهائی فقیرند وما دلیلی نمی بینیم که به خاطر اعتقاد به قطع وابستگی به نفت، از همین امروز خود را از درآمد نفت که می تواند شتاب وسرعت رشد وتوسعه ما را خیلی بیشتر از چین وهند واز الگوهای دیگر مانند ترکیه، کره جنوبی وکشورهای اروپای شرقی تامین کند، محروم کنیم. درآمد نفت می تواند نقش بسیار موثری در جهش اقتصادی کشورما داشته باشد. لذا ما می‌توانیم ازدرآمدنفت دریک دوره کوتاه برای تامین زیربناها وتحقق خودکفایی واستقلال صنعتی خود استفاده کنیم وطی این مرحله کشاورزی وصنعت خود را نیرومند سازیم ودر مرحله بعد اینها را جانشین نفت کنیم. این شمای کلی حرکت اقتصادی ما بود که تصور می کردیم اینطور خواهد شد. البته ممکن است شرایط عوض شده باشند. اگر چه به نظر من شرایط عوض نشده وما کماکان می توانیم شرایط تحقق برنامه پنج ساله رافراهم کنیم. البته به شرط اینکه برخوردفعالتری نسبت به مسایل داشته باشیم ومشکلات اجرایی برنامه را حل کنیم. به هر حال این دیدی است که من راجع به رشد وتوسعه وقطع وابستگی به اقتصاد تک پایه دارم. من معتقدم دراین زمینه هیچ معجزه ای نمی توان صورت داد. باید یک برنامه ریزی درازمدت داشت ودراین برنامه دراز مدت به شکل کوتاه مدت نفت بیشتر فروخت تا در درازمدت وابستگی به نفت کاهش پیدا کند واینکه تصور کنیم می توانیم همین امروز اقتصاد تک پایه را از بین ببریم شدنی نیست. کل اقلام صادرات غیر نفتی در حال حاضر، در قبال ارز مصرفی کشور شاید حتی به ده درصد در بهترین شرایط نرسد. بنابراین صادرات غیرنفتی ما نمی تواند در حال حاضر جایگزین نفت مابشود وعمدتاً اقلامی ازکالاهای سنتی است که بازار و میزان تولیدآن محدود است وطبعا امکان جایگزینی نفت را ندارند. در عین حال که لازم است صادرات آنها تشویق شود، اما دولت به این امید ندارد که صادرات فرش یا پسته یا زیره وامثال اینها جایگزین صادرات نفت شود. آنچه می تواند جانشین نفت شود، تولید انبوه کشاورزی وصنعتی است. تولید کشاورزی وصنعتی هم فقط با سرمایه گذاری حاصل می شود. این سرمایه گذاری باید در زمینه هایی خودکفا وباراندمان تولید بالا صورت گیرد. اینکه برویم تجربه هند را پیاده کنیم وقدیمیترین نوع ماشین‌الات رابه حساب ارزانی نیروی کار وارد کنیم. تا مثلا اشتغال زیاد ایجاد نمائیم، قطعا توان اینکه مثلا بعداز ده سال بتوانیم کالاهای کشاورزی وصنعتی را جایگزین نفت بکنیم نخواهیم داشت. این هم یک تفکر غلطی است که فکر کنیم با یک ماشین آلات قدیمی تولید را زیاد نمائیم وبه مدرنیزاسیون فکر نکنیم. چون در این صورت قیمت تمام شده به شدت بالا می رود. چرا که دستمزد کارگر ما به اندازه دستمزد کارگر چینی وهندی نیست. چین وهند ضعف اتوماسیون را با کارگر ارزان جبران می کنند ولی ما نمی توانیم اینکار را بکنیم ودستمزد کارگر ما الان نزدیک دستمزد یک کارگر انگلیسی است واگر بخواهیم او با ماشین آلات کارگر هندی کار کند،راندمان تولید پائین آمده وقیمت تمام شده بالا می رود وبه هیچ وجه امکان جایگزینی کالاهای تولیدی کشاورزی وصنعتی به جای نفت فراهم نمی شود.

لذا اگر ما بخواهیم در جهت رشد وتوسعه اقدام کنیم، باید بهترین تکنولوژی زمان خود را به کار بگیریم وصنعت وکشاورزی خودمان را بیمار نکنیم واز ابتدا حداکثر بهره وری را بدست بیاوریم تا بتوانیم انشاء الله در دراز مدت کالاهای دیگر را جایگزین نفت کنیم.

*اطلاعات - ظاهراً در کشور ما هنوز ضرورت برنامه ریزی کاملاً احساس نشده است...*

- حالا که خوب شده است. یک زمانی مثلاً در سال ۶۱ به ما می گفتند که اصلاً فکر برنامه ریزی غلط است به دلیل اینکه آمار و اطلاعات شما همه باقی مانده از رژیم طاغوت است و برنامه‌ای که براساس این آمار نوشته شود برنامه غلطی خواهد بود و اصلا خیلی چیزها را نباید برنامه ریزی کنیم...

** اطلاعات - بهرحال مجلس دورهٔ اول نتوانست به برنامه ۵ ساله رسیدگی و آن را تصویب کند. به نظر شما چرا رسیدگی به آن تا این حد طول کشید و آیا مشکل ناشی از نقص برنامه‌ها نیست که بیش از حد در مجلس معطل می‌شوند؟*

- اولاً نقص در برنامه است. یعنی خود دولت اشتباه بزرگی که کرد این بود که یک کتاب بزرگ برنامه پنج ساله را با حدود ۵۰۰ صفحه به مجلس فرستاد که تصویب شود. نماینده ای که قرار است به این برنامه رای دهد باید به تک تک صفحات این برنامه رای بدهد و ۲۷۰ نمایندهٔ مختلف هم در مجلس هست. ما می توانستیم این برنامه را در یک مجموعه ۳۰ صفحه‌ای که خطوط کلی برنامه و استراتژی توسعه و نکات محوری برنامه ۵ ساله را در آن معین کرده ارائه دهیم و از مجلس تصویب آنرا بخواهیم. متاسفانه ما این کار را نکردیم و یک مجموعه مفصل را برای مجلس فرستادیم. مجلس هم نتوانست آنطور که باید و شاید به آن رسیدگی کند. در ضمن اشکالاتی هم داشت و اولین تجربهٔ دولت در این زمینه بود. بطور خلاصه برنامه از اشکال خالی نبود و مجلس هم نتوانست با توجه به حجم عظیم کار، برنامه ۵ ساله را جمع و جور کند. ناچار برنامه برای مجلس دوم ماند. در مجلس دوم در مورد استراتژی توسعه ظاهراً چیزی تنظیم شد که در حال حاضر در هیات دولت مشغول بررسی آن هستیم و شور اول آن به تصویب مجلس شورای اسلامی رسید و دولت هم قطعاً نظرات زیادی روی این استراتژی توسعه دارد و در حال کار روی آن است.

** اطلاعات: اشاره کردید به مساله جنگ به عنوان یکی از مشکلات توسعه کشور ما و به برخورد غلط ما با مساله جنگ که آنرا دراز مدت تصور نکردیم. اشکال این عدم برخورد صحیح در چیست؟ گفته می‌شود گاهی اوقات جنگ فرصت خوبی برای اجرای یک سری برنامه‌های خاص اقتصادی پیش می‌آورد. اما امروز ما در خیابان‌ها می‌بینیم بسیاری از کالاهایی که برای تولید آنها موافقت اصولی صادر می‌شود کالاهایی هستند که فروش نمی‌روند و حتی چند کالا را اجباراً با هم به فروش می‌رسانند و دلیل آن این است که تولید آنها ضرورتی نداشته و مصرف کننده‌ای ندارد.*

*در شرایطی جنگی چگونه چنین سیاستهایی حاکم می‌شود؟*

- من خودم اعتقاد دارم که ما هرگز به استقبال جنگ نرفته‌ایم، ولی بایستی حداکثر استفاده را از موقعیتی که جنگ تحمیلی پیش آورد، می بردیم.

حضرت امام هم همیشه در مورد جنگ می گویند که منافع زیادی دارد. نه به این معنی که ما جنگ را شروع بکنیم تا منافعی داشته باشد، ولی اگر جنگی به ما تحمیل می‌شود از ثمرات آن استفاده بکنیم و یکی از ثمرات آن همین مطلب است که گفتم مبنی بر اینکه ما خودمان را با قناعت، صرفه جویی، محکم بستن کمربندها و تنظیم یک اقتصاد جنگی عادت بدهیم. انتقادی که من داشتم این بود که ما از ابتدای جنگ آنرا همیشه یک جنگ کوتاه مدت می‌پنداشتیم و تصور ما این بود که جنگ تمام شود و بعد کارهای عمده اقتصادی را شروع کنیم. به نظر من این دید غلطی است و ما باید با این دید مبارزه کنیم. دولت این دیدگاه را نفی می‌کند و معتقد به این امر نیست که جنگ ما یک جنگ کوتاه مدت است. جنگ ممکن است بیست سال طول بکشد. ما باید کل نظام و کل جامعه را در ابعاد نظامی، سیاسی، اقتصادی آماده یک جنگ بیست ساله کنیم، البته اگر پیروزی سریع بدست آمد، ما استقبال می کنیم.

ولی اصولا در نظام ما و در قانون اساسی ما، اگر نقش دولت را مطالعه کنید می‌بینید تنها تصمیم گیرنده دولت نیست و حتی در جامعه قبل از انقلاب، نقش دولت بسیار با اهمیت تر از نقش دولت در نظام جمهور اسلامی است. این بد نیست و خوب هم هست و جلو استبداد و دیکتاتوری و حرکت ناسالم را می گیرد. ولی یک واقعیت است که واقعا در نظام جمهوری اسلامی تفکیک قوای سه گانه داریم. یعنی در زمان شاه، خودمان اصرار داشتیم که تفکیک قوا وجود ندارد و امروز در نظام ما به این شکل نیست که همه تصمیمات دریک نقطه گرفته شود. سه قوه کاملا مستقل از یکدیگر داریم. علاوه بر آن فرماندهی نیروهای مسلح بطور مستقیم جدای از سه قوه مربوط به رهبر و شورای عالی دفاع می‌شود. رادیو تلویزیون نیز بطور مشخص زیر نظر هر سه قوه کار می کند. بنابراین وقتی از دولت در نظام جمهوری اسلامی صحبت می‌کنید، منظور همین نهادهای رسمی که طبق قانون اساسی در جمهوری اسلامی وجود دارند است، طوری سامان یافته‌اند که دولت به تنهایی نمی‌تواند تمام مسایل مربوط را آنطور که خودش تشخیص می‌دهد، حل کند.

*

اطلاعات
خوزستان
یکشنبه ٤ اسفندماه ١٣٦٤ـ ١٧٨٢٢

توسط ستادهای بازسازی و نو سازی بنیادهای مسکن تهران و قم

## ۱۱۲ واحد مسکونی نوسازدر ۳ روستای شوش، به روستائیان واگذار شد

در صفحه ٤

مسئول واحد آب رسانی وبرق‌رسانی جهادسازندگی رامشیر:

## به‌زودی ساکنان ۱۱ روستادر رامشیر از آب آشامیدنی سالم برخوردار می‌شوند

درصفحه٤

طی یك راه‌پیمایی گسترده با حضور اقشار مختلف مردم درچند شهر استان

# مردم خوزستان جنایت هولناک حمله به هواپیمای مسافربری درآسمان اهواز را محکوم کردند

شهید حجت‌الاسلام سید ابوالقاسم موسوی دامغانی نماینده مردم رامهرمز، رامشیر وهفتگل در مجلس شورای اسلامی

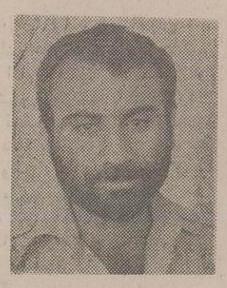

شهید علی معرفی زاده نماینده مردم خرمشهر و شادگان در مجلس شورای اسلامی

عشایر غیور رامهرمز به همراه اقشار مختلف مردم این شهر، اراده قاطع و خلل‌ناپذیر خود رادر ادامه جنگ تا پیروزی نهایی، به نمایش گذاشتند

درپی شهادت دوتن ازنمایندگان مردم شهرهای خوزستان در مجلس شورای اسلامی، در رامهرمز و شادگان عزای عمومی اعلام شد

درصفحه ٤

## ۱۱ روستای هویزه نوسازی شد

در صفحه ٤

## ۱۵ کارگر نمونه شهرداری شادگان، جایزه گرفتند

در صفحه ۲

به‌همت جهادگران جهاد سازندگی

## ٦ روستای رامشیر روشن شد

در صفحه ٤

## اهوازیها شب آخررا دیدند

در صفحه ۲

## بخش چشم پزشکی بیمارستان ابوذر اهواز گشایش یافت

در صفحه ۲

از محل درآمد مالیات مشاغل

## ۸ مدرسه در نقاط محروم اهواز احداث شد

در صفحه ۳

از سوی واحد آموزش جهادسازندگی شهرستان دزفول

## با اجرای طرح «انعام» در منطقه عشایری سردشت دزفول، ٦٠ هزار رأس دام زیر پوشش درمان دامپزشکی قرار می‌گیرد

در صفحه ۲

فرماندار اینه در جلسه شورای اداری این شهر:

## باید با محتکران، ایجاد کنندگان بازار سیاه و گرانفروشان، برخورد جدی بشود

درصفحه ۲

## آشنائی با مخترعین و مبتکرین

## یک جوان مبتکر اهوازی فریزر تمام استاندارد ساخت

در صفحه ۲

## دوگردان از نیروهای رزمی و تخصصی، از اهواز به جبهه‌ها عزیمت کردند

در صفحه ۲

## دوندگان برتر باشگاههای آغاجاری، شناخته شدند

در صفحه ۲

در مسابقات انتخابی دوچرخه سواری خوزستان

## تیم دوچرخه‌سواری اهواز قهرمان جام ۲۲ بهمن شد

در صفحه ۲

رئیس عقیدتی ـ سیاسی دانشگاه آزاد اسلامی در گفت‌و گو با خبرنگار اطلاعات دراهواز، اعلام کرد:

# نخستین مجمع اسلامی کردن دانشگاهها هفته آینده برگزار می‌شود

رئیس دانشگاه آزاد اسلامی: دوسیستم آموزش بامدرک رسمی وتکدرس در اساسنامه دانشگاه آزاد اسلامی به تصویب رسید

اهواز ـ خبرنگاراطلاعات: آقای دکتر جاسبی رئیس دانشگاه آزاد اسلامی که بمنظور افتتاح دانشگاه‌آزاد اسلامی واحد خرمشهر و آبادان به خوزستان سفر کرده بود، در یک گفتگوی اختصاصی با «اطلاعات» به پرسشهای ما در زمینه های مختلف پاسخ داد.

وی ابتداء در مورد چگونگی آغاز به کار دانشگاه آزاد اسلامی خرمشهر و آبادان و هدف از سفر خود به خوزستان اظهار داشت: هدف از این سفر گشودن یک جبهه جدید فرهنگی یعنی افتتاح دانشگاه آزاد اسلامی واحد خرمشهر و آبادان در شهر اهواز است که امروز با حضور شخصیتها و مسئولین استان، ائمه جمعه شهرهای اهواز، آبادان، سوسنگرد، نمایندگان مجلس شورای اسلامی در شهرهای سوسنگرد، اهواز، آبادان و شوشتر و مسئولین استان، استاندارخوزستان، فرماندار، شخصیتهای دانشگاهی و رئیس دانشگاه‌شهید چمران طی مراسم ویژه‌ای صورت گرفت.

امیدواریم که با افتتاح این واحد، کار اصلی این دانشگاه در زمینه آموزش رزمندگان و مهاجرین جنگ تحمیلی آغاز شود.

وی افزود: ما می خواهیم دانشگاه آزاد اسلامی واحد آبادان و خرمشهر را به رزمندگان و مهاجرین و کارکنان ادارات سازمانهائی که در این دو شهر و یا برای این دوشهر کار و خدمت می کنند، اختصاص‌دهیم و امیدواریم این قدم کوچکی که برداشته شده است، به موفقیتهای بزرگی برسد.

وی سپس به اساسنامه جدیددانشگاه آزاد اسلامی که اخیرا تدوین‌شده وبه تصویب هیات‌موسس دانشگاه رسیده است، اشاره کرد و گفت:

یکی از تغییرات ایجاد شده در اساسنامه جدید، پیوستن آقای موسوی اردبیلی رئیس دیوان عالی کشور به سایر اعضای هیات موسس این دانشگاه بود، که پس از تصویب طی‌نامه‌ای به شورای‌عالی انقلاب‌فرهنگی ارسال شد تا در دستور کار آنان قرار گیرد.

آقای دکتر جاسبی آنگاه با اشاره به نحوه‌برگزاری آزمون سراسری که اختصاص به آموزش و پرورش داشت گفت: اولین آزمون سراسری که اختصاص به آموزش و پرورش داشت، امسال برگزار شد و از بین کسانی که شرکت کرده بودند، بیش از ٦٥٠٠ نفر از آموزگارانی که دیپلمه هستند و می خواهند دوره فوق دیپلم را بگذرانند، در دانشگاه آزاد اسلامی پذیرفته‌شدند و از بهمن ماه بمناسبت دهه فجر کار آنها در زمینه آموزش غیر حضوری شروع شد و آموزش حضوری آنها هم طی یک دوره کوتاه تابستانی صورت خواهد گرفت، که انشاءالله ظرف ۳ تا ٤ سال دوره فوق دیپلم خود را طی می کنند.

وی در قسمتی دیگر از این گفتگو در مورد مدرک تحصیلی کسانی که می خواهند وارد دانشگاه آزاد شوند گفت: کسانی که می خواهند وارد این دانشگاه شوند، به مدرک خاصی نیاز ندارند بلکه اصل مهم این است که در آزمون ورودی دانشگاه قبول شوند. البته ما در اساسنامه دو نوع آموزش که قبلا به تصویب شورای عالی انقلاب فرهنگی رسیده است، را پیش‌بینی کرده‌ایم یکی آموزشی که به اخذ مدرک رسمی منتهی می شود که سیستم دوره‌ای برای آن درخواست کرده‌ایم و دیگری سیستمی که به مدرک رسمی منتهی نمی شود اما در انتها می تواند آزمون داشته باشد و امتحان و ارزیابی شود که سیستم تکدرسمان را تقاضا کرده‌ایم با این شکل تنظیم شود. درهرحال مسائل مربوط به مدرک تحصیلی و غیره چیزی است که باید پس از تصویب اساسنامه و ارزیابی واحدها مورد بررسی‌قرار گیرد.

رئیس دانشگاه آزاد اسلامی در پایان اظهار داشت: ضمن اینکه از همه کسانی که به این دانشگاه کمک می کنند، تشکر می کنم، لازم است بگویم کمکهای آنها در حدی بوده که برای ما قابل پیش‌بینی نبوده و این‌امر نشان می دهد که مردم چقدر علاقمند به این نهاد انقلابی هستند.

وی اضافه کرد: دانشگاه آزاد یک نهاد انقلابی است و کار خود را پیش خواهد برد. همانطور که‌با سایرنهادهای انقلابی در این کشور یک روزی مخالفت می کردند و مخالفتهای آنها به جائی نرسید و این نهادها بالاخره توانستند به وظیفه خطیر خود عمل کنند، امروز ما می بینیم که نهادهای انقلابی سپاه‌وجهاد و سایر نهادها، منشاء خدمات بزرگی‌هستند و امیدواریم در آینده دانشگاه آزاد اسلامی نیز ارائه دهنده چنین خدماتی باشد و آنهائی که در اثر ناآگاهی ممکن است در بعضی از شهرها مشکلاتی برای دانشگاه ایجادکنند، توجه داشته باشند که این نهاد جوشیده از مردم است‌و حرکتش با کمک خود مردم ادامه پیدا خواهد کرد و چه بهتر که آنها هم به این دانشگاه کمک کنند.

امروز همزمان با افتتاح دانشگاه آزاداسلامی در اهواز که مربوط به خرمشهر و آبادان بود، شاهدحمله برادران عزیز رزمنده‌مان به جبهه کفر صدامی بودیم.من این تقارن را به فال‌نیک می گیرم و امیدوارم که افتتاح این دو جبهه نظامی و فرهنگی همزمان و در کنار هم، ضربه دیگری برپیکر استعمار و استکبار وارد آورد و امیدهای آنها را به یاس مبدل سازد و شاخه‌های امید را در دلهای مردم آگاه و متعهد ما برویاند.

در همین زمینه، حجت‌الاسلام سعید نجفی رئیس عقیدتی ـ سیاسی دانشگاه آزاد اسلامی و مسئول اولین مجمع نحوه اسلامی کردن دانشگاهها درگفتگوی جداگانه‌ای با خبرنگار ما پیرامون فعالیتهای این مجمع فرهنگی، توضیحات مبسوطی بیان داشت.

در این مصاحبه، وی ابتداء به انگیزه تشکیل مجمع نحوه اسلامی‌کردن دانشگاهها اشاره کرد وگفت: مدتها است که حضرت امام در بیانیه‌ها و سخنرانیهای خود در جمع مسئولین فرهنگی کشور به این مهم اشاره داشتند و تاکید کرده‌اندکه بایدقبل ازهرچیز دانشگاهها اسلامی باشند. ایشان همچنین در ملاقاتی که حدود چند هفته قبل با اعضای شورای عالی انقلاب فرهنگی داشتند، عنوان کردند که سرنوشت انقلاب و اسلام به

بقیه در صفحه٤

● مسئول نخستین مجمع اسلامی کردن دانشگاهها: در کمیسیون های ۸گانه‌کمیته‌اسلامی شدن دانشگاهها، محور های دانشجو، استاد، فضای‌آموزشی، محتوای دروس، نظام آموزشی و تاثیر متقابل دانشگاه و جامعه، مورد بحث و بررسی قرار گرفت

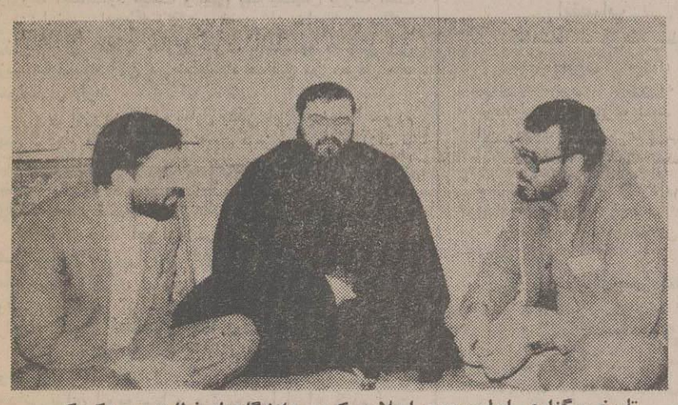

تاریخ برگزاری اولین‌مجمع اسلامی کردن دانشگاهها، فعالیت و چگونگی پذیرش دانشگاه آزاد اسلامی واحد خرمشهر و آبادان، شرایط تحصیل واخذ مدرک رسمی، تغییرات اساسنامه جدید و ... از سوی حجت‌الاسلام سعید نجفی رئیس عقیدتی ـ سیاسی دانشگاه آزاد اسلامی و دکتر جاسبی رئیس دانشگاه ـ آزاد اسلامی در نشستی با خبرنگار اطلاعات در اهواز، تشریح شد.

★ گوزن زرد ایرانی از نادرترین نوع گوزن در جهان است

## گوزن زرد ایرانی در مناطق حفاظت‌شده کرخه‌ودز، رهاشد

اندیمشک ـ خبرنگار اطلاعات ـ بمنظور احیاء نسل گوزن زرد ایرانی که درجهان منحصر به‌فرداست، تعدادی ازاین نوع گوزن از دشت ناز ساری به وسیله هواپیما به دزفول انتقال داده شدند تابا همکاری‌اداره محیط زیست استان خوزستان در زیستگاه اصلی‌وطبیعی‌شان واقع در جنگلهای کناره رودخانه کرخه ودزرها شوند.

برادرهاشم‌البودیرج مسئول محیط زیست استان خوزستان درمورد تاریخچه ونحوه زندگی این گوزنها گفت: باتوجه به مشاهدات وتحقیقاتی که‌درسالهای‌اخیر انجام شده است، اثرات وجودی این گوزن تنها در زیستگاه اولیه جنگلهای کرخه‌ودز پیداشد. همچنین در سال ۱۳۳٦ گروهی پژوهشگر از کشور آلمان برای تحقیقات علمی دراین باره به ایران آمدند ولی چیزی پیدا نکردند تا اینکه در سال ۱۳٤۲، چهار راس از این گوزن‌ها که‌در منطقه وجود داشت، گرفته شدو بمنظور تکثیر نسل این حیوان به دشت ناز ساری انتقال یافت.

وی افزود: از آنجائیکه ممکن بود این گوزنها به علت‌عدم دوری از زادگاه اصلی‌شان به بیماری وسوء تغذیه مبتلا شوند، تصمیم‌گرفته شدکه تعدادی از آنها به محل اولیه خود انتقال داده شوند.

مسئول محیط زیست استان خوزستان همچنین اضافه کرداین‌گوزنها برای تغذیه خود از درختهای سیریم، گرنا، پده، بنگله وعلف‌کف‌جنگل استفاده‌می‌کنند ومعمولا ازقلمروخود دورترنمی‌روند ودراین‌رابطه‌برای حفاظت این نوع گوزن ماموربن شکاربانی هوشیارانه منطقه قرق شده رازیرنظر دارند.

وی درخاتمه از مسئولین خواست که به اشخاص سودجوفرصت استفاده از شن‌وماسه حاشیه رودخانه راکه‌بافت طبیعی وزمکشی زمین جنگل است، ندهند تا محیط زندگی این جانور بصورت طبیعی باقی بماند.

اداره کل حفاظت محیط زیست خوزستان:

## از صیدماهی در اسفندماه خودداری کنید

اهواز ـ خبرنگار اطلاعات:

به منظور جلوگیری از صیدماهی در فصل‌تخم ـ ریزی ماهیان، اداره کل حفاظت محیط زیست‌خوزستان طی‌اطلاعیه‌ای‌ازعموم‌مردم بخصوص‌صیادان درخواست کرد درماه اسفند که فصل تخم‌ریزی ماهیان است، از صیدماهی خودداری کنند.

همچنین در این اطلاعیه آمده است که درصورت تخلف از مفاد این اطلاعیه، با متخلفین مطابق مقررات و قوانین رفتار خواهد شد.

## شهیدی دیگر، از تبار حسین (ع)

شهید یوسف دهدشتی

بهبهان ـ خبرنگاراطلاعات: یوسف دهدشتی دانش‌آموز سال دوم بهداشت‌دبیرستان بازرگانی و حرفه‌ای‌مجتهد ـ زاده بهبهان، یکی دیگر از رهروان طریق الله که‌ندای امام را جانانه لبیک گفته و باسیل خروشان امت حزب‌الله در خیل کاروان راهیان کربلا و قدس عازم جبهه‌های نبرد نورعلیه‌ظلمت شده بود، پس از نبردی برایمان با دشمن بعثی ـ صهیونیستی به دیدار حق شتافت.

بیمان وصال با خدا بست شهید
از ظلمت دنیای دنی رست شهید
همپای سپیده رفت تا وادی‌عشق
تا پرچم حق گرفت بر دست شهید

یادش گرامی و راهش پررهروباد

## حبهه و مردم

## کاروان فجر هدایای عشایر غیور رامهرمز را به جبهه‌ها برد

رامهرمز ـ خبرنگار اطلاعات: در ادامه ارسال کمکهای بیدریغ مردم حزب‌الله میهن اسلامیمان به‌جبهه‌های جنگ و همزمان با پیروزی رزمندگان کفر ستیز لشکر اسلام‌درعملیات والفجر۸ هدایای عشایر غیور رامهرمز توسط ستاد پشتیبانی جنگ جهاد ـ سازندگی رامهرمزبه جبهه‌ها ارسال شد.

اقلام هدایای عشایر رامهرمز شامل ۹۰ راس گوسفند، ۹۱، تخته پتو، ۲۰ دستگاه موتور برق ۵ کیلو وات، ۱٤۰ توپ زیر پیراهن، ۳۰۰ کیلو گوجه فرنگی، ٤۰۰۰ عدد گونی خالی، ۲۷۰کیلو قندوچای، گوشه‌ای از هدایای عشایررامهرمز، که بهمراه کاروان فجر، به‌مناطق جنگی، حمل شد.

۴۳۰ شیشه‌مربا، ۱۱۰۰کیلو گندم، ۸۰ قوطی‌کنسرو، ۸۰۰قالب صابون، ۳۸۰ بسته‌پودر لباسشوئی‌و ٤۰۰ بسته اسکاچ بود که همراه کاروان فجر، به جبهه‌ها ارسال شد.

همچنین توسط دانش آموزان مدارس رامهرمز، مبالغی به شرح زیر به جبهه‌ها ارسال‌شد:

دبستان انقلاب سوجولکی ٤هزار ریال، دبستان دخترانه شهید چمران ۲۲۰۰ ریال دبستان مسلمین‌عقیل ۲۲۰۰ ریال، دبستان ایمان ۲۲۰۰ ریال، دبستان حبیب‌بن مظاهر ۱۱٤۰ ریال، مدرسه بنت‌المهدی‌باصدی ۲۲۰۰ ریال، دبستان پسرانه شهید چمران ٦٤۰۰ ریال، دبستان جابربن‌عبدالله ٦هزار ریال و مقادیر زیادی صابون، مربا، پودر لباسشوئی، شال‌گردن، برنج و گرمکن.

سوسنگرد ـ خبرنگار اطلاعات:

همزمان با پیروزیهای چشمگیر لشکریان توحیددر عملیات پیروزمندانه والفجر۸ طی هفته گذشته از سوی دانش آموزان شهرستان‌دشت آزادگان، علاوه برمبلغ یک میلیون و چهارصد هزار ریال وجه نقد، مقادیر زیادی اجناس شامل ۳۹۰ شیشه مربا، ۱۲۰۰ قالب صابون، ٦۰۰ بسته پودر رختشویی، ۷۰۰قوطی‌کمپوت، ۸کارتن انواع بیسکویت، ٤۵کارتن آبلیمو و شربت، ۲۰۰ عدد مایع ظرفشویی، ۱۰ تخته پتو ودیگر لوازم مورد نیاز رزمندگان اسلام جمع آوری وبه ستاد پشتیبانی آموزش و پرورش شهرستان دشت آزادگان تحویل شد.

● همچنین از سوی معلمین ودانش‌آموزان‌دزفول مبلغ یک میلیون ریال واز سوی روستائیان‌بخش‌هفتگل مبلغ ۱٤۰ هزار ریال وجه نقد همراه بایکدستگاه‌تریلر کفی، یکدستگاه کمپرسی ویکدستگاه وانت‌وانیزاز سوی تاکسیرانان شهرستان ماهشهر مبلغ ۹۰ هزار ریال به جبهه‌های جنگ نورعلیه ظلمت اهداء شد.

● از سوی مردم حزب‌الله و انقلابی شهرستان ایذه تعداد ۳۱ حلب پنیر، ٤۱ کارتن‌تخم‌مرغ، ۱۵۸٤ قوطی کنسرو، ۳۵ کارتن بیسکویت، ٤۷۰ ثوب زیر پوش و مقادیر قابل توجهی دارو و شیرینی به‌جبهه ـ های جنگ ارسال شد.

● کاروان هدایای والفجر متشکل از ٦۰ دستگاه وانت‌و ۳دستگاه کامیون شامل کمکهای نقدی وغیر نقدی از قبیل حبوب، برنج، کنسرو، قندوشکر ودیگر لوازم موردنیاز جبهه‌ها از سوی اهالی روستاها و شهرهای خرمشهر، آبادان، ماهشهر، اندیمشک‌و کارکنان شرکت زمزم ـ اداره پست وارشاد اسلامی خوزستان ودانش آموزان مدارس اهواز به جبهه‌های جنگ نور علیه ظلمت اهداء شد.

همین گزارش حاکیست: همراه با این کمکها یک دستگاه موتوسیکلت‌و مبلغ ۲میلیون و ۲۰۰ هزار ریال

بقیه درصفحه۲

# با اجرای طرح «انعام» در منطقه عشایری سردشت
# دزفول، ٦۰ هزار راس دام زیر پوشش درمان دامپزشکی قرار می‌گیرد

اهواز ـ خبرنگار اطلاعات: با اجرای طرح انعام ازسوی واحد آموزش روستائی جهادسازندگی شهرستان دزفول ٦۰ هزارراس دام در منطقه عشایری سردشت دزفول زیر پوشش درمان دامپزشکی درخواهد آمد.

طرح انعام که به منظور بکارگیری نیروهای مردمی جهت ارائه خدمات دامپزشکی و جلوگیری از تلفات دامی در مناطق عشایری به اجراء درمی‌آید، با آموزش‌های تئوری و عملی که توسط کارکنان جهاد سازندگی به روستائیان دامدار داده می‌شود، شیوه‌های مراقبت‌های دائمی، بهداشت دام را با گذراندن دوره‌های کوتاه مدت که در محل آموزش کشاورزی دزفول تشکیل شده است، می‌آموزند.

بنابراین گزارش، پس از اتمام این دوره آموزشی، هر دامدار مسئولیت درمان ۳ تا ٤ هزار راس دام عشایری را در محل سکونت خود به‌عهده می‌گیرد و در این رابطه، خدمات دامپزشکی مجانا توسط دامپزشکی دزفول در اختیار افراد مذکور قرار داده خواهد شد.

همچنین کلاس‌های آموزشی طرح انعام که با حضور تعدادی از روستائیان بخش سردشت به مدت ده روز در دزفول آغاز شده بود، پایان یافت.

## اهوازیها شب آخر را دیدند

اهواز ـ خبرنگار اطلاعات: نمایشنامه شب آخر، کار واحد تبلیغات عقیدتی ـ سیاسی شهربانی اهواز به مدت ۱۷ روز در باشگاه پاس شهربانی اهواز به روی صحنه رفت و مورد استقبال اقشار مختلف مردم اهواز قرار گرفت.

این نمایشنامه که محسن مخملباف آن را نوشته و محمد محمدیان آن را کارگردانی کرده است، بیانگر روپارویی انسان با مرگ است که پیرامون چگونه زیستن و چگونه مردن در نظام ستم‌شاهی دور می‌زند.

دراین نمایش که فاقد هرگونه تکنیک و هیجانی است، در اوج و نتیجه‌گیری آن ضعف‌هایی به چشم می‌خورد و تماشاگر در ابتدای نمایش به آخر آن پی می‌برد.

این نکته ضروری است که محمدیان بخوبی توانسته بود در مقام کارگردانی از عهده کار برآید و بازیگران نیز در اجرای نقشهای خود موفق بودند. هرچند که بازیگر نقش گروهبان نتوانسته بود بخوبی به‌ایفای نقش خود بپردازد، ولی پیدا بود که بازیگران تجربیاتی دراین زمینه دارند.

علی گودرزی، محمدهمتی محمد محمدیان، غلامحسین گودرزی، حسین نیازی‌زاده، عبدالله تقی شریفی، فرج‌الله حردانی و علی محمد فروهر بازیگران این نمایش بودند.

## آشنائی با مخترعین و مبتکرین

محسن احسن سازنده فریزر در کنار فریزر ابتکاری خود دیده می‌شود.

اهواز ـ خبرنگار اطلاعات: جوانی به نام محسن احسن در اهواز موفق به ساختن یک دستگاه فریزر شد استاندارد شد.

محسن احسن در ارتباط با نحوه ساخت این دستگاه طی گفتگوی کوتاهی با ما اظهار داشت: همانطور که اطلاع دارید، عده‌ای از هموطنان عزیز یخچالها را مبدل به فریزر می‌کنند. وقتی من پی‌بردم که در حقیقت این فریزرها استاندارد نیست و تنها یک یخچال بزرگ است و از طرفی برای وارد کردن فریزر از خارج هم مبالغی ارز باید از مملکت خارج شود، اقدام به ساختن این فریزر کردم که الان در نمایشگاه صنایع در معرض دید عموم قرار دارد.

وی افزود: تمام وسایل بدکی این فریزر را خودم تهیه کرده‌ام و الان مشابه همین فریزر در بازار آزاد تا ۳۵ هزار تومان به فروش می‌رسد. ولی برای من با اینکه اکثر وسایل مورد نیاز را از بازار آزاد تهیه کرده‌ام، قیمت تمام شده آن به ۱۷ هزار تومان رسید.

جوان مبتکر اهوازی در ادامه گفتگوی خود خاطر نشان ساخت: اخیرا قمقمه‌ای جهت استفاده رزمندگان اسلام ساخته‌ام که با استفاده از رطوبت هوا آب خنک تولید می‌کند و از مسئولین محترم تقاضا دارم جهت قراردادن این ساخته‌ها در خط تولید با من همکاری کنند.

لازم به تذکر است که این جوان مبتکر همچنین موفق به ساختن کولری برای اتومبیلهای ایرانی شده و یخدانی برای اتوبوسها و مینی‌بوسها ابداع کرده است که یخ تولید می‌کند و می‌تواند مورد استفاده مسافرین در روزهای گرم قرارگیرد.

## نمایشنامه «آنان که قفس شکستند» به‌روی صحنه رفت

لالی ـ خبرنگار اطلاعات:

نمایشنامه «آنان که قفس شکستند» کار گروه تئاتر دبیرستان شهید حاجی‌پور لالی در جشنواره هنری استان خوزستان شرکت کرد و مورد استقبال تماشاگران قرار گرفت.

همچنین نمایشنامه «آنان که قفس شکستند» دربخش لالی و اهواز به روی صحنه رفت.

نویسنده و کارگردان این نمایشنامه شاهرضا بابادی و بازیگران آن محمد تقی جمالپور، شهرام فرهادی و علی‌شیربهرامی بودند.

### برق رسانی

ایذه ـ خبرنگار اطلاعات:

کار برق‌رسانی به روستای «پرچستان» از توابع بخش مرکزی ایذه پایان یافت و طی مراسمی با حضور امام جمعه و فرماندار ایذه و جمعی از مسئولین محلی افتتاح شد مورد بهره‌برداری حدود ۱۲۰۰ نفر ازساکنین این روستا قرار گرفت.

به‌گزارش خبرنگار اطلاعات این پروژه که توسط کمیته برق‌رسانی جهاد سازندگی و اداره برق ایذه به‌اتمام رسیده از ٤٤۷۲ متر خط فشار قوی، ۲۵۰۰ متر خط فشار ضعیف و ۳ دستگاه ترانسفورماتور استفاده شده و بالغ بر ۱۵ میلیون ریال هزینه دربرداشته است که ازمحل اعتبارات سازمان آب و برق خوزستان تامین و پرداخت شده است.

### افتتاح دو خانه بهداشت

● خانه بهداشت روستای «کلدوزخ» ایذه افتتاح شد و مورد استفاده ۲٦۹ خانوار ساکن این روستا قرار گرفت.

همچنین خانه بهداشت روستای پرچستان ایذه نیز افتتاح شد و مورد استفاده ۳۱۹ خانوار ساکن این روستا قرار گرفت.

لازم به تذکر است که زمین‌های این خانه‌های بهداشت توسط مردم روستاهای فوق واگذار شده است.

### انتصاب

ماهشهر ـ خبرنگار اطلاعات:

طی حکمی از سوی آقای بغدادی فرماندار ماهشهر، برادر محمد رضا کبابی به عنوان نماینده تام‌الاختیار این فرمانداری در شهرک شهید چمران و شهرک‌های زیرپوشش این شهرک تعیین و منصوب شد.

از وی خواسته شده است که در شهرک، محلی را به عنوان دفتر نمایندگی فرمانداری ماهشهر تعیین کند و ساعت کار این دفتر را به اطلاع ساکنان محل برساند، تا وظایفی که به‌عهده این نمایندگی گذاشته شده است انجام شود.

### اجرای نمایشنامه

هندیجان ـ خبرنگار اطلاعات:

توسط واحد فرهنگی بنیاد شهید انقلاب اسلامی ماهشهر، نمایشنامه «معصومان شهادت» نوشته عبدالله آلبوغبیش و به کارگردانی داریوش اصغرزاده در سالن شهید باکروان هندیجان به روی صحنه رفت.

در این نمایشنامه که در حضور خانواده‌های محترم شهداء و علاقمندان به تئاتر برگزار شد، گروه تئاتر لاله ایفای نقش کردند.

### مسابقه حفظ و قرائت قرآن

از سوی امور تربیتی آموزش و پرورش منطقه هندیجان، یکدوره مسابقه حفظ و قرائت قرآن کریم در سطح دانش‌آموزان مقطع ابتدائی در دو مرحله کتبی و شفاهی برگزار شد.

در قسمت اول نفرات زیر عنوان‌های اول و دوم هر کلاس را کسب کردند.

کلاس سوم: ۱ـ مسعود مشهدی‌از دبستان حبیب‌بن مظاهر

۲ـ عبدالعزیز عبدی از دبستان ۲۲ بهمن.

کلاس چهارم: ۱ـ سمیر علیپور از دبستان شهید مهدی حیاتی

۲ـ محمدعلی عبداللهی‌ازدبستان سید رضی‌روستای ناصرآباد

کلاس پنجم: ۱ـ حمزه مشهدی از دبستان حبیب‌بن مظاهر.

۲ـ محمدرضا شعبانی از دبستان ۲۲ بهمن.

در قسمت خواهران نفرات زیر مقام‌های اول و دوم هرکلاس را کسب کردند.

کلاس سوم: ۱ـ خدیجه فریبی از دبستان نهضت اسلامی

۲ـ فریما توکلی از دبستان امسلمه

کلاس چهارم: صغری علیاری ازدبستان امسلمه

۲ـ صدیقه شکاری از دبستان نهضت اسلامی

کلاس پنجم: ۱ـ فرزانه حسونی از دبستان‌نهضت اسلامی

۲ـ مهناز شعبانی از دبستان نسیبه

در پایان این مسابقات به برندگان اول و دوم هر کلاس یکعدد خودکار ساعتی به عنوان جایزه اهداء شد و نیز هدایایی به‌عنوان یادبود بین کلیه شرکت کنندگان در مسابقه توزیع شد.

سوسنگرد ـ خبرنگار اطلاعات:

### کمک به دانش‌آموزان مستضعف سوسنگرد

سوسنگرد ـ خبرنگار اطلاعات:

مسئول انجمن اولیاء و مربیان آموزش وپرورش دشت‌آزادگان در زمینه کمک‌های مردمی به دانش‌آموزان مستضعف و نیازمند اعلام کرد: طی ماه گذشته از سوی فرمانداری، کارکنان ادارات و مردم‌حزب‌اللهی شهرستان دشت‌آزادگان، جمعا مبلغ ۳۰۰ هزار ریال جهت خرید البسه و دیگر مایحتاج دانش‌آموزان بی‌بضاعت تحویل انجمن اولیاء و مربیان شد.

همچنین از سوی اهالی مالکیه‌علیا مبلغ ۱٤۰ هزار ریال به عنوان کمک، جهت آسفالت محوطه دبستان امام صادق (ع) تحویل برادر عبدالرضا باوی مدیراین دبستان شد.

### کلنگ ایجاد فضای سبز به زمین زده شد

رامهرمز ـ خبرنگار اطلاعات: توسط حجت‌الاسلام موسوی محمدی‌زاده امام جمعه رامهرمز، کلنگ ایجاد ۲ قطعه فضای سبز در رامهرمز به زمین زده شد.

مساحت تقریبی زمینهائی که جهت ایجاد فضای‌سبز درنظر گرفته شده، یکی ۱٦ هزار مترمربع‌ودیگری ۳۵۰۰ مترمربع است که به مبلغ ٤ میلیون و پانصد هزار ریال توسط شهرداری رامهرمز خریداری شده است.

### افتتاح ساختمان بانک قرض‌الحسنه

اندیمشک ـ خبرنگار اطلاعات: ساختمان سه طبقه بانک قرض‌الحسنه ولی عصر (عج) اندیمشک باحضور گروه‌کثیری از اقشارمختلف مردم، توسط حجت‌الاسلام هروی امام جمعه اندیمشک افتتاح‌شد.

در همین رابطه، یکی از اعضای هیات مدیره‌بانک قرض‌الحسنه ولی عصر(عج) به خبرنگار اطلاعات‌گفت: این‌بانک باسرمایه اولیه ۱٫٦٦۰٫۰۰۰ ریال تاسیس شد وبا همکاری ستادهای پشتیبانی نمازجمعه، حوزه‌علمیه، جهادسازندگی، کمیته امداد امام خمینی، بنیاد مسکن و بنیاد شهید فعالیت خود را شروع کرد و تاکنون ۹٤۷۵ فقره‌وام‌به متقاضیان پرداخت کرده است و ۹٦ فقره حساب جاری دراین بانک گشوده شده است.

وی افزود: این بانک وامهای ازدواج، بیماری و وام ضروری نیز در اختیار مردم قرار می‌دهد.

لازم به یادآوری است که ساختمان جدید این بانک در زمینی به مساحت ۱۱٦ مترمربع وباهزینه‌ای‌بالغ‌بر ۱۷ میلیون ریال احداث شده است.

### افتتاح دفتر پستی

دفتر پستی روستای قلعه‌لور اندیمشک با حضور مدیرکل پست خوزستان و جمعی از مقامات محلی و مردم افتتاح شد و مورد بهره‌برداری قرار گرفت.

هزینه اجرای این طرح توسط اداره کل پست استان خوزستان تامین و پرداخت شده و ضمنا این دفتر پستی در حدود ۱۵ هزار نفر را زیر پوشش پستی قرار می دهد و اهالی روستا های منطقه از این پس می توانند امانات پستی خود از قبیل پاکتهای سفارشی، عادی، اکسپرس و بیمه را به این واحد تحویل دهند و ارسال کنند.

### اعزام خانواده شهداء، اسراء، مفقودین و جانبازان به سوریه

اهواز ـ خبرنگار اطلاعات: طی مراسمی که در محل بنیاد شهید انقلاب اسلامی اهواز برگزار شد، ۷۰ تن از خانواده‌های معظم شهداء، اسراء، مفقودین و جانبازان انقلاب اسلامی اهواز به کشور سوریه عزیمت کردند.

در این مراسم، ابتداء یکی از مسئولین بنیاد شهید اهواز پیرامون عزیمت خانواده‌های شهداء، اسراء، مفقودین و جانبازان و همچنین هماهنگی در جهت‌اعزام آنان مطالبی ایرادکرد.

آنگاه حجت‌الاسلام جمی نماینده امام و امام جمعه آبادان در خصوص نقش ورسالت خانواده های شهداء در جهت صدور انقلاب و نیز استفاده از اماکن متبرکه در سوریه، از جمله زیارت مرقد مطهر حضرت زینب (س) و سایر اماکن متبرکه سخنانی ایراد کرد.

### بزرگداشت شهداء

بمنظور بزرگداشت مقام شهدای ژاندارمری، مجلس باشکوهی با حضور خانواده‌های شهداء در باشگاه پرسنلی ژاندارمری اهواز برگزار شد.

در این مراسم، ابتداء چند سرود توسط پرسنل ناحیه ژاندارمری خوزستان اجراء شد، سپس حجت ـ الاسلام موسوی جزایری نماینده امام‌و امام جمعه‌اهواز طی سخنانی با برشمردن فرازهائی از تاریخ انبیاء مقام بزرگ شهداء را یادآور شد و ضمن قدردانی ازعقیدتی سیاسی ناحیه ژاندارمری خوزستان، خواستار تداوم اینگونه برنامه‌ها شد.

آنگاه حجت‌الاسلام بنی‌اسدی ریاست دایره‌عقیدتی ـ سیاسی ژاندارمری خوزستان ضمن تشکر درحضور نماینده امام و امام جمعه اهواز در مراسم بزرگداشت شهدای ژاندارمری، شمه‌ای از فعالیتهای عقیدتی ـ سیاسی را در رابطه با خانواده‌های شهداء متذکر شد.

### تشکیل جلسه در شادگان

● به دعوت جهادسازندگی دهستان دارخوین از توابع شهرستان شادگان، جلسه‌ای با حضور اعضاء شورای اسلامی روستاهای این دهستان برگزار شد.

در این جلسه برادر خضریان بخشدار مرکزی شادگان طی سخنانی دستاورد های انقلاب اسلامی را برشمرد و شوراهای اسلامی را یکی از دستاورد های مهم انقلاب دانست و درآخر حرکت‌اخیر شیوخ منطقه را محکوم کرد.

در این جلسه، اعضاء شوراهای اسلامی حمایت قاطع خود را از سیاستهای دولت در رابطه با شیوخ اعلام کردند.

## فرماندار ایذه در جلسه شورای اداری این‌شهر:
# باید با محتکران، ایجاد‌کنندگان بازار سیاه و گرانفروشان، برخورد جدی بشود

ایذه ـ خبرنگار اطلاعات: جلسهٔ شورای اداری‌ایذه با حضور فرماندار و مسئولین ادارات دولتی ونهادهای انقلابی این شهردر محل فرمانداری تشکیل شد.

در این جلسه، برادر اکبرزاده فرماندار ایذه طی سخنانی ضمن برشمردن دستاوردهای انقلاب اسلامی، از مسئولین محلی خواست تا بامردم برخورد صحیح‌داشته باشند.

وی‌افزود: باید بامحتکران و ایجاد کنندگان‌بازار سیاه و گرانفروشی برخورد جدی بشود.

سپس‌مسئولین کمیته امداد امام خمینی، شهرداری و سازمان آب ایذه مسائل و مشکلات خود را مطرح کردند و در پایان، تصمیماتی به شرح زیر اتخاذ شد:

۱ـ مخابرات باید تلفنهای متقاضیان را در اسرع وقت تحویل دهد.

۲ـ ادارات نسبت به جذب سریع اعتبارات اقدام لازم را انجام دهند.

۳ـ ادارات در حد توان با ادارهٔ راه جهت احداث جادهٔ ایذه به اصفهان همکاری کنند.

## تیم دوچرخه‌سواری اهواز قهرمان جام ۲۲ بهمن شد

صحنه‌ای از مسابقه دوچرخه سواری ٦۰ کیلومتر استقامت (انتخابی خوزستان) در مسیر جاده شوشتر ـ مسجد سلیمان.

اهواز ـ خبرنگار اطلاعات: توسط هیات دوچرخه سواری خوزستان، و با همکاری تربیت بدنی شوشتر یک دوره مسابقات دوچرخه‌سواری جهت انتخاب نفرات برتر دوچرخه‌سواری خوزستان تحت عنوان ۲۲ بهمن با شرکت ۳۰ دوچرخه‌سوار از شهرهای اهواز، دزفول، شوشتر، رامهرمز، شادگان‌ورامهرمزدرجاده‌های‌شوشتر ـ مسجد سلیمان و شوشتر ـ دزفول برگزار شد.

دوچرخه‌سواران در دو مسافت ۲۰ کیلومتر تایم‌تریل انفرادی و ٦۰ کیلومتر استقامت در مسیر شوشتر ـ دزفول و شوشتر ـ مسجد سلیمان به رقابت پرداختند و در پایان، نفرات اول تا ششم هررشته به شرح زیر معرفی شدند:

### ۲۰ کیلومتر تایم‌تریل انفرادی

بهروز سیف از اهواز، محمدحسین لرکی ازرامهرمز، مهدی عیدی‌پور از شوشتر و حسین نجاتی، محمدحسین حیدری‌نسب و محمود نجاتی از دزفول.

### ٦۰ کیلومتر استقامت

مسعود احمدی و کریم رحیمی از اهواز، محمد حسین لرکی از رامهرمز، بهروز سیف از اهواز، محمود نجاتی از دزفول و مهدی عیدی‌پور از شوشتر.

ضمنا در مجموع تیمی، تیمهای اهواز، دزفول و شوشتر مقامهای اول تا سوم را کسب کردند.

## ۱۵ کارگر نمونه شهرداری شادگان، جایزه گرفتند

● اهواز ـ خبرنگار اطلاعات: بمنظور تجلیل از کارگران زحمت‌کش و شایسته شهرداری شادگان‌مراسمی در سالن امور تربیتی این‌شهر با حضور برادران، جدید ساز فرماندار، چاآخوری شهردار، خواجه مسئول دفتر سیاسی انتظامی فرمانداری وکلیه‌کارکنان‌شهرداری شادگان برگزار شد.

در این مراسم، فرماندار و شهردار شادگان هر یک پیرامون دستاوردهای انقلاب و پیروزیهای‌رزمندگان اسلام در جبهه‌های جنگ و همچنین خدمات‌و فعالیت‌های شهرداری مطالبی بیان کردند.

سپس به ۱۵ نفر از کارگران شایسته شهرداری بنامهای: برادران لطیف‌بجاری، چاسب جنامی، عباس خرمن‌سوخته، صمد نیکپور، عبدالله عبادی، سلمان مقدم، محمد عاخلی، موسی خنفری، غانم‌غبیشاوی، عبدکشاورز، جادرغبیشاوی، جاسم بجرانی، حمزه آلبوغبیش، عبدالحسین محمدی و مجید موتوری هدایائی اعطاء شد.

## چشم پزشکی بیمارستان ابوذر اهواز گشایش یافت

بخش چشم پزشکی بیمارستان «ابوذر» اهواز، طی‌مراسمی باحضور حجت‌الاسلام موسوی جزایری نماینده امام وامام جمعه اهواز، اقایان جنتی استاندار، نیکخو مدیر عامل سازمان منطقه‌بهداری خوزستان و تنی چند از مسئولین وپرسنل این بیمارستان، افتتاح شد و مورد بهره برداری قرار گرفت.

به گزارش‌خبرنگارواحد مرکزی خبر اهواز، این بخش سی تختی که تاچهل وپنج تخت نیزقابل‌گسترش است، بیك اطاق عمل، بخشهای ریکاوری‌ـ‌سی‌اس‌ـ‌ار و دیگر امکانات لازم مجهز است.

## جبهه‌ومردم

بقیه از صفحه اول

به این امرمهم وخداپسندانه اختصاص یافت.

اهواز ـ خبرنگار اطلاعات:

از سوی شرکت تعاونی کامیونداران خوزستان، علاوه بر تحویل یک دستگاه آمبولانس تویوتا، ۷۵۰۰ پاکت‌نامه، ۵۰۰۰ ورق‌کاغذ نامه، ۵۰۰ دست‌لباس‌گرمکن به دفتر امام جمعه اهواز وچکی به‌مبلغ‌یک‌صدهزارریال تحویل ستاد پشتیبانی جبهه‌ها شد.

همچنین از سوی همین برادران وجه دو فقره بارنامه به مبلغ ۷۰ هزار ریال، ده‌هزار عددپاکت نامه‌و سه هزار ورق کاغذنامه به ستاد برگزاری مراسم دهه فجر تحویل داده شد تابه‌جبهه‌های نبردحق علیه باطل ارسال شود.

لازم به توضیح است که کامیونداران‌عضو شرکت تعاونی‌کامیونداران خوزستان جهت همکاری با جبهه‌ها وحمل محمولات سپاه وارتش، تاکنون بیش از ۲۵۰۰ دستگاه کامیون در اختیار یگانهای مختلف قرارداده‌اند.

همچنین کارکنان سرجنگلداری استان خوزستان دوفقره چک‌بمبلغ ٤٤۵هزارو ۲۹۲ریال‌تقدیم‌حجت‌الاسلام موسوی جزایری نماینده امام‌و امام جمعه اهواز کردند.

ضمنا از سوی شرکت تعاونی تهیه و توزیع کالای خانگی اهواز، مبلغ‌سه میلیون ریال جهت‌خرید سه دستگاه وانت به این امر اختصاص یافت.

توسط اهالی روستاهای شهرستان شوشتر نیز مبلغ ۱۵۰ هزار ریال وجه نقد وتعداد ۱٦۰۰ قوطی کمپوت‌و کنسرو، بیست حلب پنیر، سه هزار گونی خالی‌و مقادیر دیگری از لوازم مورد نیازرزمندگان‌اسلام جمع‌آوری و تحویل ستاد پشتیبانی‌جنگ‌جهادسازندگی شوشتر شد.

### اعزام به جبهه

به منظور یاری رساندن به رزمندگان کفرستیز اسلام، گروهی از فرزندان جان‌برکف امت شهیدپرور شادگان درمیان بدرقه گرم‌و پرشور مردم حزب‌الله این شهر رهسپار جبهه‌های جنگ شدند

این گروه پس از عبور از خیابان امام خمینی شادگان در مسجد حضرت امیر(ع) اجتماع کردند وبه سخنان امام جمعه این شهر گوش فرادادند وپس از انجام مراسمی که در حضور امام جمعه و فرماندار شادگان برگزار شد، با شعارهای مرگ‌برآمریکا ـ جنگ، جنگ تاپیروزی، به‌سوی جبهه‌ها حرکت کردند.

## دوگردان از نیروهای رزمی و تخصصی از اهواز به جبهه‌ها عزیمت کردند

دوگردان از نیروهای رزمی، تخصصی و فنی از شهر شهید پرور اهواز، عازم جبهه‌های نبرد شدند.

گزارش خبرنگار خبرگزاری جمهوری اسلامی ـ مرکز اهواز حاکیست: عزیمت این عده به جبهه‌ها، زمانی صورت میگیرد که بیش از آن، هزاران تن از داوطلبان بسیجی اهواز در چهار چوب کاروانهای‌راهیان کربلا، عازم جبهه‌های نبرد شده‌اند.

## دوندگان برتر باشگاههای آغاجاری، شناخته شدند

نفرات اول تا ششم مسابقه دوصحرانوردی باشگاه های آغاجاری.

آغاجاری ـ خبرنگار اطلاعات:

یک دوره مسابقه دو صحرانوردی به مسافت٤کیلومتر (از فرودگاه امیدیه تامیدان قدس این شهر) توسط اداره تربیت بدنی آغاجاری وباشرکت ۱۹ دونده ازباشگاه های مختلف این شهر برگزار شد.

در پایان مسابقه، اولین دونده‌ای که از خط پایان گذشت، فرامرز حبیبی از باشگاه شاهین‌بود و نفرات دوم تا ششم عبارتند از: علی‌نقی‌روایی، حسن‌رضائی، صالح شریفات، زکی‌هاشمی ولطیف شریفات.

جوائز این عده توسط برادر حبیبی مسئول‌تربیت‌بدنی آغاجاری اهداء شد.

## آگهی حصر وراثت

نوبت اول

بانو سکینه شهرت یزدانی نام پدر سهراب به شناسنامه ۱۹۸٤۷ صادره از مسجد سلیمان و ایذه درخواستی بخواسته صدور گواهی حصر وراثت تقدیم و توضیح داده که شوهرش مرحوم حسین شهرت شاهنده بشناسنامه ۵صادره کهکیلویه درتاریخ ٦٤٫۹٫۲۲ در اهواز اقامتگاه دائمیش فوت ورثه‌اش عبارتند از ۱ـ متقاضی به مشخصات فوق (عیال متوفی) ۲ـ تبسم شاهنده بشناسنامه ۷۷۳ مسجد سلیمان ۳ـ خندان شاهنده بشناسنامه ۲۳۳۹۰ مسجد سلیمان ٤ـ فاطمه به شناسنامه٤۹۳مسجدسلیمان شهرت‌شاهنده ۵ـ مریم‌شاهنده بشناسنامه ۲۱۵۲ اهواز ٦ـ محبت شاهنده به شناسنامه ۱۱۷۰۰ اصفهان (فرزندان متوفی) ولاغیر پس ازوصول دادخواست وثبت به کلاسه ۸٫٦٤٫۱٤۰۸ حقوقی صلح

اینک با انجام تشریفات قانونی مراتب مزبور را در سه نوبت متوالی بفاصله ماهی یک مرتبه آگهی مینماید تا هرکس اعتراض دارد یا وصیتنامه از متوفی نزد او باشد از تاریخ نشر نخستین آگهی ظرف سه ماه به دادگاه تقدیم دارد والا گواهی صادر و هروصیتنامه بجز سری و رسمی که بعداز این تاریخ ابراز شود از درجه اعتبار ساقط است.

دادرس شعبه هشتم دادگاه صلح اهواز ـ دری

نوبت سوم

## آگهی حصروراثت

بانو ماجر ضریحی دارای‌شناسنامه‌شماره ٤۰۷۸۰ دزفول فرزند محمدعلی از این دادگاه درخواست‌گواهی حصر وراثت نموده و چنین توضیح داده که مرحوم رحیم‌سبزمزاری در تاریخ ۲۹٫۷٫۱۳٦٤ در شهر دزفول اقامتگاه دائمی خود بدرود زندگی گفته ورثه‌آن‌مرحوم منحصراست به متقاضیه بالا (زوجه) وبهروزبشناسنامه ۱۱۲۰۹ دزفول و منصور بشناسنامه ۵۲٤۲٤ دزفول وناصر بشناسنامه ۵٤ دزفول و مسعود بشناسنامه۵۸۹ دزفول (پسران) و افسانه بشناسنامه ۱۱۲۱۱ دزفول وپروانه بشناسنامه ۱۱۲۱۰ دزفول(دختران)شهرت‌همگی سهزمزاری‌ولاغیرکه‌بشماره٦٤٫٦۱٤مدنی صلح‌ثبت شده

اینک باانجام تشریفات مقدماتی درخواست مزبور را درسه نوبت پی‌درپی ماهی‌یکمرتبه در یکی از جراید کثیرالانتشار آگهی مینماید تاهرکسی اعتراض دارد یا وصیتنامه از متوفی نزد او باشد از تاریخ نشر نخستین آگهی ظرف سه ماه بدادگاه تقدیم دارد والا گواهی صادر وهروصیتنامه بجز سری ورسمی که بعد ازاین تاریخ ارائه شود از درجه اعتبار ساقط است.

رئیس دادگاه صلح دزفول ـ برزین

نوبت اول

## آگهی حصر وراثت

آقای غلامحسن شهرت ملک هدایت نام پدر منده بشناسنامه ۷۵٦ صادره از اهواز درخواستی‌بخواسته صدور گواهی حصر وراثت تقدیم وتوضیح داده‌که‌پدرش مرحوم منده شهرت‌ملک‌هدایت بشناسنامه ۲۸۸٦٤صادره دزفول درتاریخ ٦۲٫٦٫۲٦ دراهواز اقامتگاه دائمیش‌فوت ورثه‌اش عبارتند از ۱ـ متقاضی به مشخصات فوق (پسر متوفی) ۲ـ غلامعلی ملک هدایت فرزند منده بشناسنامه ۸۰ اهواز ۳ـ غلامحسین ملک هدایت فرزند منده به شناسنامه ۱۱۳۱ اهواز (پسران متوفی) ٤ـ شهره ملک هدایت فرزند منده بشناسنامه ۲۷۳۵ اهواز ۵ ـ صدیقه ملک هدایت فرزند منده بشناسنامه۷۷۰ اهواز ٦ـ شهناز ملک هدایت فرزند منده بشناسنامه ۵۵۸اهواز ۷ـ فاطمه سلطان ملک هدایت فرزند منده بشناسنامه ۱۳۸ اهواز ۸ـ شهلا ملک هدایت فرزند منده بشناسنامه ٦۷اهواز (دختران متوفی) ۹ـ طیبه‌جلودارزفولی فرزند عبدالمحمد بشناسنامه ۹۷٦۷ اهواز (عیال متوفی) ولاغیر بشرح پرونده کلاسه ۷ـ٦٤ـ۱۵۸۱ مدنی شعبه هفتم دادگاه عمومی صلح اهواز.

اینک باانجام تشریفات قانونی مراتب مزبور را در سه نوبت متوالی بفاصله ماهی یکمرتبه آگهی مینماید تا هرکس اعتراض دارد یاوصیت‌نامه‌ای ازمتوفی نزد او باشد از تاریخ نشر نخستین آگهی ظرف سه ماه بدادگاه تقدیم دارد والا گواهی صادر وهروصیت‌نامه بجز سری ورسمی که بعد ازاین تاریخ ارائه شود از درجه اعتبار ساقط است.

رئیس شعبه هفتم دادگاه صلح اهواز سمسارزاده

نوبت اول

## آگهی حصر وراثت

بانو زینت شهرت قالی‌شناس نام پدر یوسف بشناسنامه ٤۰۹۷۵ صادره از شیراز درخواستی بخواسته صدور گواهی حصر وراثت تقدیم وتوضیح داده که مادرش مرحومه حیاء شهرت قالی‌شناس بشناسنامه ٤۰۹۷٦ صادره شیراز درتاریخ ٦٤٫۱۱٫۵ در شیراز اقامتگاه موقتش فوت، ورثه‌اش عبارتند از ۱ـ متقاضیه به مشخصات‌فوق (دختر متوفیه) ولاغیر بشرح پرونده‌کلاسه ۷ـ٦٤ـ۱۵۵۳ مدنی شعبه هفتم دادگاه عمومی صلح اهواز.

اینک باانجام تشریفات قانونی مراتب مزبور را در سه نوبت متوالی بفاصله ماهی یکمرتبه آگهی می‌نماید تا هرکس اعتراض دارد یاوصیت‌نامه‌ای ازمتوفی نزد او باشد از تاریخ نشر نخستین آگهی ظرف سه ماه بدادگاه تقدیم دارد والا گواهی صادر وهروصیت‌نامه بجز سری ورسمی که بعد ازاین تاریخ ارائه شود از درجه اعتبار ساقط است.

رئیس شعبه هفتم دادگاه صلح اهواز سمسارزاده

نوبت اول

## آگهی حصر وراثت

آقای علی‌رضا نورانی دارای شناسنامه شماره ٤۸۵دزفول فرزند حسن از این‌دادگاه درخواست‌گواهی حصروراثت نموده و چنین توضیح داده‌که مرحوم نورانی در تاریخ ۲٦٫۱۲٫۱۳٦۳ در اثر حمله موشکی عراق به شهر دزفول شهیدشده ورثه آن مرحوم‌منحصر است به متقاضی بالا و محمدرضا بشناسنامه شماره ۲۳۲ دزفول و غلامرضا بشناسنامه ۷٦۸ دزفول(پسران) و شهناز بشناسنامه ۵۳٦۲۳ دزفول و طوبی‌بشناسنامه ۳٦۸ دزفول و زیبا بشناسنامه ٤۰۹ دزفول و زهرا به شناسنامه ۲۱۸ دزفول (خواهران) وبانو نرگس حسینی بشناسنامه ٤۲۳۸۲ دزفول (زوجه) ولاغیر که به‌شماره ۸۰۹٫٦٤ مدنی صلح ثبت‌شده اینک با انجام تشریفات مقدماتی درخواست مزبور را در سه‌نوبت پی‌درپی‌ماهی یکمرتبه آگهی می‌نماید تاهرکسی اعتراض دارد و یا وصیت‌نامه از متوفی نزد او باشد از تاریخ نشرنخستین آگهی ظرف سه‌ماه بدادگاه تقدیم دارد والا گواهی‌صادر و هر وصیتنامه جز سری و رسمی که بعداز این موعد ابراز شود از درجه اعتبار ساقط و بلااثر خواهدبود.

رئیس دادگاه صلح دزفول برزین

کلاسه ٦۲٫ر٫۹۹٤ حقوقی

## آگهی ابلاغ رای دادگاه

در پرونده کلاسه ٦۲٫ر٫۹۹٤ حقوقی آقایان حمید صادقی و نعمت‌الله سجادی ساکنین اهواز بموجب رای شماره ۱۱۳۲٫٦۲ شعبه پنجم دادگاه عمومی اهوازمتضامنا بپرداخت مبلغ سه میلیون ودویست وپنجاه هزار ریال بابت اصل خواسته ومبلغ ٦٦۰۵۰ ریال بابت خسارت دادرسی بنفع بانک ملت‌شعبه خوزستان محکوم‌گردیده‌اند برحسب تقاضای خواهان مراتب فقط یکنوبت در روزنامه رسمی ویکی از جراید کثیرالانتشار محلی درج وآگهی می‌شود که پس‌از نشر آگهی ظرف مدت ده روز برای رویت رای دادگاه در دفتر شعبه پنجم دادگاه حاضر در صورت عدم مراجعه مفاد رای‌دادگاه ابلاغ شده محسوب چنانچه بعدا ابلاغی لازم شود فقط یک نوبت در روزنامه درج خواهد شد.

مدیر دفتر شعبه پنجم دادگاه عمومی اهواز ـ بهبهانی

آ ـ ش ۷۲۵۷

## آگهی ابلاغ اجرائیه به چیت‌سازی وسجادی

بموجب پرونده اجرائی ٤ـ٦٤ـ۸۵ له بانک استان خوزستان و علیه محمدعلی چیت‌ساز و سید نعمت‌الله سجادی که محکوم علیها محکومند بپرداخت شصت میلیون ریال و ۱٤۰۱۹۰۷ ریال درحق‌محکوم‌له و سه میلیون ریال در حق اجرا بابت عشریه مراتب طبق ماده ۹ قانون اجرای احکام در یک نوبت آگهی میشود و حسب تقاضای محکم له ده روز پس از نشر آگهی بموقع اجرا گذاشته میشود ابلاغ و اخطار دیگری لازم نیست مگر محل اقامت خود را کتبا باجرا اطلاع دهید.

مدیر دفتر و اجرای شعبه چهارم دادگاه عمومی اهواز احمدی

نوبت سوم

## آگهی حصر وراثت

در تاریخ ۱٦ر۹ر٦٤آقای ولی‌اللهمحمدکریمی‌ریزی فرزند مرحوم رضا محمدکریمی در محضردادگاه‌حضور در تقاضای صدور گواهی حصر وراثت مرحوم پدرش را از این دادگاه طی پرونده ٤۹٦ ـ ٦٤ صلح نمودو چنین اظهار میدارد که پدرم درتاریخ ۳ر۸ر٦٤ درمحل آخرین اقامتگاه دائمی خودشهرکرد فوت و دفن‌گردیده که وراث حین‌الفوت وی عبارتند از یک نفر عیال دائم بنام شوکت طالبپور دهکردی فرزند عباس بشناسنامه ٦٦ـ۱۳۰۱ـ۲ سه‌نفرفرزند پسربه‌اسامی ۱ـذبیح‌الله شناسنامه ۸٤ـ ۱۳۳۷، ۲ـ ولی‌الله بشناسنامه ۳٤٦ ـ ۱۳۳۱، ۳ـ بدیع‌الله بشناسنامه ۳۷۵ ـ ۱۳۳۳ شهرت همگی محمدکریمی ریزی و فرزندان مرحوم رضا که ماترک متوفی بیشتر از مبلغ پانصد هزار ریال اعلام گردیده است که کلیه مدارک لازم پیوست دادخواست مورد تقاضا میباشد. این‌درخواست وفق‌ماده۳٦۱قانون امور حسبی درمدت سه‌ماه متوالی هر ماه یک نوبت‌در روزنامه انتشار میگردد تا چنانچه هرکسی‌اعتراضی‌و یا وصیتنامه‌ای درنزد او باشد در موعدمقرره‌بدادگاه‌تسلیم نماید والا درانقضای مهلت مقرره گواهی صادرو سپس هیچگونه اعتراضی یا وصیتنامه بجز سری و رسمی از درجه اعتبار ساقط و بلااثر خواهد بود.

**مستشار دادگاه عمومی (حقوقی)**
**شهر کرد دکتر تهرانیان**

---

نوبت اول

## آگهی حصر وراثت

آقای عبدالساده شهرت عطائی نام‌پدر مبید بشناسنامه ۷۵۳ صادره از آبادان درخواستی‌بخواسته‌صدورگواهی حصر وراثت تقدیم وتوضیح داده که پدرش بنام مرحوم عبید شهرت عطائی بشناسنامه ٤۲ صادره اهواز در تاریخ ۱ر۱۰ر۵۱ دراهوازاقامتگاه دائمیش‌فوت، ورثه‌اش‌عبارتند از ۱ـ متقاضی بامشخصات فوق (پسر متوفی) ۲ـ حسن عطائی بشناسنامه ۱۳۳٦ آبادان ۳ـ حسین عطائی به شناسنامه ۹۱٦ آبادان ٤ـ علی عطائی بشناسنامه ۱٦۱۲ آبادان (پسران متوفی) ۵ـ سکینه باوی‌عطائی بشناسنامه ۹۱۵ آبادان ٦ـ ملوک عطائی بشناسنامه ۱۵۷۸ آبادان ۷ـ جمیله عطائی بشناسنامه ۱۵۲ آبادان ۸ـ مریم عطائی شناسنامه ۱۰۳۸۳ ۹ـ خاتون عطائی بشناسنامه ۱۰۳۸۲ خرمشهر (دختران متوفی) ۱۰ـ عبیده باوی بشناسنامه ۳۸ اهواز (عیال متوفی)ولاغیربشرح پرونده‌کلاسه ۸ـ٦٤ ۱۳۹٤ حقوقی.

اینک باانجام تشریفات قانونی مراتب مزبور را در سه نوبت متوالی بفاصله ماهی یکمرتبه آگهی می‌نماید تا هرکس اعتراض دارد یا وصیتنامه از متوفی نزد اوباشد ازتاریخ نشر نخستین آگهی ظرف سه‌ماه بدادگاه تقدیم دارد والا گواهی صادر وهر وصیتنامه بجز سری‌ورسمی که بعداز این تاریخ ابراز شود ازدرجه اعتبار ساقط است.

**دادرس شعبه هشتم دادگاه صلح اهواز ـ دری**

---

نوبت اول

## آگهی حصر وراثت

آقای عبدالرضا شهرت حمیدی‌پور نام پدر مولا به شناسنامه ۵٤۰۸ صادره از دشت‌میشان درخواستی به خواسته صدور گواهی حصر وراثت تقدیم وتوضیح داده که‌پدرش مرحوم مولا شهرت حمیدی‌پور بشناسنامه ۲۰۱۲ صادره‌اهواز درتاریخ۲۰ر٦ر٦۳دراهوازاقامتگاه دائمیش فوت ورثه‌اش عبارتند از ۱ـ متقاضی بامشخصات فوق (پسر متوفی) ولاغیر بشرح پرونده کلاسه ۸ـ٦٤ـ۱۳۹۲ حقوقی شعبه هشتم دادگاه صلح اهواز.

اینک باانجام تشریفات قانونی مراتب مزبور را در سه نوبت متوالی بفاصله ماهی یکمرتبه آگهی می‌نماید تا هرکس اعتراض دارد یا وصیتنامه از متوفی نزد اوباشد ازتاریخ نشر نخستین آگهی ظرف سه‌ماه بدادگاه تقدیم دارد والا گواهی صادر وهر وصیتنامه بجز سری‌ورسمی که بعداز این تاریخ ابراز شود ازدرجه اعتبار ساقط است.

**دادرس شعبه هشتم دادگاه صلح اهواز ـ دری**
آ ـ ش ۷۱۵۵

---

بسمه تعالی

## آگهی ابلاغ عملیات افراز

پلاک۸۵۲ بخش‌یک شوشتر مستند به ماده۸ آئین‌نامه افراز مسائل۵۷، آقایان مجید ومحمد حسین شهرت‌هردو رائق مالکین ۱۰ر۱۱ـ۲٦، ۳۷سهم مشاع از مقسم ۷۲ سهم ششدانگ یکباب دکان دارای پلاک ۸۵۲ از ۸۵۳ تا۸۵۸ واقع دربخش یک شوشتر کوی بازار بموجب‌نامه وارده بشماره ۷۸٦۰ـ۲٦ر۹ر٦٤ ضمن‌تقاضای افرازسهام خود از پلاکهای مذکور برابر مندرجات نامه فوق اعلام داشته‌اند که از هویت ومحل سکونت واقامت یک تن‌از شرکاء بنام حاج حسین پاپهن بی‌اطلاع لذا مستنبط از مفاد ماده ۸ آئین‌نامه قانون افراز املاک مشاع مصوب سال ۱۳۵۷ مراتب یکنوبت دراین روزنامه آگهی واعلام می‌دارد که‌افراز پلاک مذکور درتاریخ ۲۰ر۱۲ر٦٤ در محل انجام چنانچه‌شریک مجهول‌المکان بوسیله‌این‌آگهی ازجریان آگاهی یابد از تاریخ انتشار لغایت دهروزنشانی محل سکونت خودرا باین اداره اعلام نماید تاپس‌ازافراز برابر قانون‌عمل شود. ضمنا صورتمجلس افرازی‌نیزعینا درهمین روزنامه درج می‌شود.

تاریخ انتشار ٤ر۱۲ر٦٤

**زبردست رئیس ثبت اسناد و املاک ـ شوشتر**
آ ـ ش ۷۱۵۹

---

نوبت اول

## آگهی حصر وراثت

آقای عباس شهرت تیربند نام پدر حسن بشناسنامه ۵۰٤ صادره از لارستان درخواستی بخواسته صدور گواهی حصروراثت تقدیم و توضیح داده که پسرش بنام مرحوم محمد رضا شهرت تیربند بشناسنامه ۳٤۷ صادره ماهشهر در تاریخ ۱۹ر۱۰ر٦٤ در اهواز اقامتگاه‌دائمیش فوت، ورثه‌اش عبارتند از ۱ـ متقاضی با مشخصات‌فوق (پدر متوفی) ۲ـ گلستان تیربند فرزند مرحوم اکبر بشناسنامه ۵۰۵ صادره لارستان ۳ـ منیرمصالح‌نسب‌فرزند اسماعیل بشناسنامه ۱٦٦۵ صادره آبادان میال متوفی ٤ـ ندا تیربند بشناسنامه ۱۲۲۸ صادره اهواز ۵ـ لیلا تیربند بشناسنامه ۱۲۹۲ صادره اهواز ٦ـ ناهیدتیربندبشناسنامه ۳۷۷ صادره اهواز دختران متوفی و بجز نامبردگان‌فوق ورا شدیگری ندارد بشرح پرونده کلاسه ۸ـ٦٤ـ۱٤۱٤ حقوقی صلح اهواز

اینک با انجام تشریفات قانونی مراتب مزبور را در سه نوبت متوالی بفاصله ماهی یکمرتبه آگهی مینماید تا هرکس اعتراض دارد یا وصیتنامه‌از متوفی نزداو باشد از تاریخ نشر نخستین آگهی ظرف سه ماه بدادگاه تقدیم دارد والا گواهی صادر و هر وصیتنامه بجز سری و رسمی که بعد از این تاریخ ابراز شود از درجه اعتبار ساقط است.

**دادرس شعبه هشتم دادگاه صلح اهواز ـ دری**

---

نوبت دوم

## آگهی حصر وراثت

بانو حمیده دغلاوی دادخواستی بخواسته‌طلاق بطرفیت عبدالزهرا حمیدی فرزند سالم مفقودالاثر تقدیم داشته که باین شعبه ارجاع و بکلاسه ۱۰ـ٦۲ ـ۱۵٦۵ مدنی خاص ثبت نظر به مفقودالاثر بودن عبدالزهرا حمیدی بدرخواست خواهان مستندا بماده ۱۰۲۳قانون مدنی مراتب آگهی و سه نوبت متوالی بفاصله یکماه‌در یکی از روزنامه‌های کثیرالانتشار و یکی از جرایدمحلی منتشر و از اشخاصی که از نامبرده(غایب) خبری‌داشته باشند مراتب را باین دادگاه اطلاع دهند وهرگاه‌یکسال از تاریخ اولین اعلام آگهی بگذرد و حیات غایب ثابت نشود حکم موت‌فرضی او صادر میشود.

**شعبه ۱۰ دادگاه مدنی خاص اهواز**
آ.ش۷۱۰۸

---

بسمه‌تعالی

## آگهی تاسیس

شرکت زیبادشت هرمزگان سهامی خاص که در تاریخ ۲۰ر۱۱ر۱۳٦٤ تحت شماره ۱۰۰۳ در دفتر ثبت شرکتهای داخلی این اداره به ثبت رسیده خلاصه اظهارنامه آن جهت اطلاع عموم بشرح زیر آگهی می‌گردد.

۱ـ موضوع شرکت : عبارتست از انجام کلیه امور خدماتی کشاورزی از قبیل تهیه و توزیع ماشین آلات و ادوات‌کشاورزی انجام‌عملیات زیربنائی کشاورزی منابع طبیعی شامل تسطیح و ایجاد بند ساو وسیل‌بند وبندهای خاکی وتجهیز سیستم آبیاری‌و غیره و بسته‌بندی‌محصولات کشاورزی خریدوفروش کلیه‌محصولات کشاورزی بازاریابی‌ودر صورت‌لزوم صدور محصولات به خارج وورود وسایل مورد نیاز بخش کشاورزی و منابع طبیعی وسایر وسایل مجاز طبق ضوابط مملکتی انجام امور صید و صیادی تولید محصولات کشاورزی و [illegible]

۲ـ سرمایه شرکت تعداد سهام و مبلغی که [illegible] یکصد سهم ده‌هزار ریالی بانام به ترتیب آقایان حسن ملاحسینی کناروئی‌و اسماعیل معتمدی و سهراب یمینی قائشی و خانم مریم سلطانی پورزیدآبادی هر کدام بیست سهم و آقایان عباس یوسف زمانی و محمد سعید عیسی‌پوران هر کدام ده سهم به موجب گواهی شماره ۳۹۸۷۷۷ ـ ۱۵ر۱۱ر۱۳٦٤ بانک استان هرمزگان مبلغ ۳۵۰۰۰۰ ریال بابت ۳۵٪ شرکت‌به حساب جاری شماره ۳۸۳۵ شرکت واریز گردید و بقیه به‌مدت دو سال در تعهد سهامداران میباشد.

۳ـ مرکز اصلی شرکت بندرعباس خیابان بهادر- شمالی روبروی اداره کل پست استان هرمزگان.

٤ـ مدت شرکت از تاریخ ۱۵ر۱۱ر۱۳٦٤ به مدت نامحدود

۵ـ مدیران شرکت و اشخاصیکه حق امضاء دارند: آقای‌اسماعیل معتمدی مدیر عامل آقای حسن ملاحسینی رئیس هیات مدیره آقای محمد سعید عیسی پوران‌نائب رئیس هیات مدیره برای مدت دوسال انتخاب شده‌اند حق امضاء کلیه اسناد بهادار و چکهاوبروات و سفته‌ها و اوراق‌تعهدآورشرکت‌باامضاء مدیرعامل و رئیس‌هیات مدیره در غیاب رئیس هیات مدیره و نائب رئیس هیات مدیره و با مهر شرکت معتبر خواهد بود.

٦ـ مدیر عامل و حدود اختیارات آن در شرکت اسماعیل معتمدی مدیر عامل حدود اختیارات مجری مصوبات هیات مدیره خواهد بود.

۷ـ خانم مریم سلطانی پورزیدآبادی برای مدت یکسال بعنوان بازرس انتخاب گردید.

۸ـ روزنامه اطلاعات جهت درج آگهیهای شرکت انتخاب گردید.

**بهمن مسعودفر**
**رئیس اداره ثبت اسناد واملاک‌بندرعباس**

---

نوبت دوم

## آگهی حصر وراثت

آقای علی‌رضا صادقی‌نژاددارای شناسنامه‌شماره ۵٦۰۳٤ دزفول فرزند محمدرضا از این دادگاه درخواست گواهی حصر وراثت نموده و چنین توضیح داده که مرحوم محمدرضا صادقی‌نژاد در تاریخ ۳ر۳ر۱۳٦٤ در تهران که جهت معالجه رفته‌بود بدرود زندگی گفته ورثه آن مرحوم منحصر است به متقاضی بالا و غلامرضا بشناسنامه ۱۱۱۱ دزفول و محمد علی بشناسنامه ۲۵۳ دزفول (پسران) و طوبی بشناسنامه ۳۷۱ دزفول و شهناز بشناسنامه ٤۱۱۳ دزفول (دختران) و معصومه بشناسنامه ۲۹۰ دزفول (زوجه) شهرت همگی صادقی‌نژاد و بانو شمس‌جهان رضای بابازاده‌بشناسنامه ۲۳۲۲۳ دزفول (مادر)ولاغیر که بشماره ٦٤ر۷۲۱ مدنی صلح ثبت شده.

اینک با انجام تشریفات مقدماتی درخواست مزبور را در سه نوبت پی‌درپی ماهی یک مرتبه آگهی مینماید تا هرکسی اعتراض دارد و یا وصیتنامه از متوفی نزد او باشد از تاریخ نشر نخستین آگهی ظرف سه ماه بدادگاه تقدیم دارد والا گواهی صادرو هر وصیتنامه جز سری و رسمی که بعد از این موعد ابراز شود ازدرجه اعتبار ساقط و بلااثر خواهدبود.

**رئیس دادگاه صلح دزفول برزین**

---

نوبت دوم

## آگهی حصر وراثت

آقای رضا دایری دزفولی دارای شناسنامه‌شماره ۵۲٦۰۵ دزفول‌فرزند محمدعلی ازاین دادگاه‌درخواست گواهی حصر وراثت نموده و چنین توضیح داده که مرحوم محمدعلی‌دایری دزفولی‌در تاریخ۲۲ر۱۱ر۱۳۵۵ در شهر دزفول اقامتگاه دائمی خود بدرود زندگی گفته ورثه آن مرحوم منحصر است به متقاضی بالا و رحیم بشناسنامه ۵۱۵ دزفول و علی بشناسنامه۵۲٦۰۸ دزفول‌و عبدالامیر بشناسنامه ۵۲٦۰۷ دزفول‌ومحمود بشناسنامه ۳٤۱ دزفول و احمد بشناسنامه ۵۲٦۰٦ دزفول و حسین بشناسنامه ۱۱۱ دزفول (پسران) و طاهره سلطان بشناسنامه ٤۲۱ دزفول و مهوش به شناسنامه ۲۲۸ دزفول و مرضیه بشناسنامه ۱۰۳۳ دزفول (دختران) وبانو روبخیرحجه فروشزاده بشناسنامه ۷٦۰ دزفول (زوجه) فامیل فرزندان متوفی دایری دزفولی می باشد ولاغیر که بشماره ٦٤ر۷۲۳ مدنی صلح ثبت شده.

اینک با انجام تشریفات مقدماتی درخواست مزبور را در سه نوبت پی‌درپی ماهی یک مرتبه آگهی مینماید تا هرکسی اعتراض دارد و یا وصیتنامه از متوفی نزد او باشد از تاریخ نشر نخستین آگهی ظرف سه ماه بدادگاه تقدیم دارد والا گواهی صادرو هر وصیتنامه جز سری و رسمی که بعد از این موعد ابراز شود ازدرجه اعتبار ساقط و بلااثر خواهدبود.

**رئیس دادگاه صلح دزفول برزین**

---

نوبت دوم

## آگهی حصر وراثت

بانو اختری شهرت ارزانی نام پدر عبدالعلی‌بشناسنامه ۳٤۲ صادره‌از اهواز درخواستی‌بخواسته صدورگواهی حصروراثت تقدیم و توضیح داده که شوهرش مرحوم حسین شهرت حمیداویان بشناسنامه ۲۷۱ صادره اهواز در تاریخ ۵ر۱۰ر٦٤ در اهواز اقامتگاه دائمیش فوت ورثه‌اش عبارتند از ۱ـ متقاضی به مشخصات فوق (عیال متوفی) ۲ـ ژاله حمیداویان فرزند حسین بشناسنامه۸۱۱ آبادان ۳ـ شراره حمیداویان فرزند حسین بشناسنامه ۷۷٦ آبادان ٤ـ ژیلا حمیداویان فرزند حسین بشناسنامه ۳۵۵ آبادان (دختران متوفی) ۵ـ عادل حمیداویان‌فرزند حسین بشناسنامه ۷٤ آبادان ٦ـ علی حمید اویان فرزند حسین بشناسنامه ۳۳۷ آبادان ۷ـ عبدالامیر حمیداویان فرزند حسین بشناسنامه ۲۰۷۱ آبادان (پسران متوفی) ولاغیر بشرح پرونده بکلاسه ۷ـ٦٤ـ۱۳۹۱ مدنی شعبه هفتم دادگاه عمومی صلح اهواز

اینک باانجام تشریفات قانونی مراتب مزبور را در سه نوبت متوالی بفاصله ماهی یکمرتبه آگهی می‌نماید تا هرکس اعتراض دارد یا وصیتنامه‌ای از متوفی نزداو باشد از تاریخ نشر نخستین آگهی ظرف سه ماه بدادگاه تقدیم دارد والا گواهی صادر و هر وصیتنامه بجز سری و رسمی که بعد از این تاریخ ارائه شود از درجه اعتبار ساقط است.

**رئیس شعبه هفتم دادگاه صلح اهواز**
**سمسارزاده**
آ.ش ٦۵۰۸

---

نوبت سوم

## حصر وراثت

خانم فریده عالی‌پور هفشجان بشناسنامه ٦۵۰۰ـ ۱۳۳۷ فرزند قدرت‌اله ساکن هفشجان از این‌دادگاه درخواست صدور گواهی حصر وراثت نموده وچنین توضیح داده که شوهرم بنام علی محمدی هفشجانی فرزند امیدعلی بشناسنامه ٦ ـ ۱۳۳۰ ـ هفشجان درتاریخ ۲۸ر۷ر٦۳ در محل‌اقامت دائمی‌خود هفشجان فوت‌شده وارث حین‌الفوت عبارتند از یک نفر عیال دائم بنام‌فریده عالی‌پور هفشجانی بشناسنامه ٦۵۰۰ ـ ۱۳۳۷ و دوپسر باسامی اکبر بشناسنامه ۲۲۱ ـ ۱۳۵۷ احمد بشناسنامه ۱٦۳ ـ ۱۳٦٤ و دودختر باسامی اعظم بشناسنامه۳۵٤ـ ۱۳۵۹ سمیه بشناسنامه ۱۰۹ ـ ۱۳٦۲ شهرت همگی محمدی هفشجانی فرزندان علی وپدر بنام امیدعلی به شناسنامه ۷۲۲ ـ ۱۲۹۹ شهرت محمدی‌هفشجانی ومادر بنام نصرت خانم بنی‌اسدی دهکردی به شناسنامه ۵۲۰۲ـ ۱۳۰۰ ولاغیر لذا این درخواست وفق ماده۳٦۱ قانون امورحسبی برای سه‌نوبت متوالی پی‌درپی هر ماه یک نوبت آگهی میگرددتا هرکس‌اعتراضی دارد و یا وصیتنامه از متوفی نزد وی باشد ازتاریخ نشر نخستین آگهی‌ظرف سه‌ماه بدادگاه اعلام دارد والاگواهی صادر و هر وصیتنامه بجز سری و رسمی که بعداز این موعد ابراز شود از درجه اعتبار ساقط وبلااثر خواهد بود.

**مستشار دادگاه عمومی (حقوقی) شهرکرد ـ دکتر تهرانیان**
آ ـ ش ۵۷۳۱

---

نوبت دوم

## آگهی حصر وراثت

بانو بیگم‌جان شهرت جلیلی نام پدر محمدجان به شناسنامه ۲۵٤ صادره از اهواز درخواستی بخواسته صدور گواهی حصر وراثت تقدیم و توضیح داده که شوهرش مرحوم اصغر شهرت بهرامی‌پور بشناسنامه ۸۱۸۰۹ صادره شیراز در تاریخ ۲۵ر۷ر٦٤ در اهواز اقامتگاه دائمیش فوت ، ورثه‌اش عبارتند از ۱ـ متقاضیه با مشخصات فوق (عیال متوفی) ۲ـ عوضعلی بشناسنامه ٤۳ ـ اهواز ۳ـ قربانعلی بشناسنامه ۲٦ـ اهواز ٤ـ یوسفعلی بشناسنامه ۲۰۳ـ اهواز۵ـ غلامرضابشناسنامه ۱۳۷ـ اهواز٦ـ شهناز بشناسنامه ٤٤ـ اهواز۷ـ مریمبه شناسنامه ۲٦۰۳ ـ اهواز (فرزندان متوفی) شهرت همگی بهرامی‌پور ولاغیربشرح‌پرونده کلاسه۸ـ٦٤ـ۱۲٦۱ حقوقی شعبه هشتم دادگاه صلح اهواز.

اینک با انجام تشریفات قانونی مراتب مزبور را درسه نوبت متوالی بفاصله ماهی یک مرتبه آگهی می‌نماید تاهرکس اعتراض دارد یا وصیتنامه‌ای از متوفی نزداو باشد از تاریخ نشر نخستین آگهی ظرف سه ماه بدادگاه تقدیم دارد و الا گواهی صادر و هر وصیتنامه بجز سری و رسمی که بعد از این تاریخ ارائه شود از درجه اعتبار ساقط است.

**رئیس شعبه هفتم دادگاه صلح اهواز**
**سمسارزاده**
آ.ش ۷۲۵۱

---

نوبت اول

## آگهی حصر وراثت

آقای محمد رضا شهرت ورزیده‌رنج نام پدر صدام بشناسنامه ٤۵۲ صادره‌اهوازدرخواستی بخواسته‌صدور گواهی حصروراثت تقدیم و توضیح‌داده‌که پدرش‌مرحوم صدام شهرت ورزیده‌رنج بشناسنامه ۳۰۳۳۱ صادره اهواز در تاریخ ٦ر٤ر۵۸در اهواز اقامتگاه‌دائمیش فوت‌ورثه‌اش عبارتند از۱ـ متقاضی با مشخصات فوق (پسرمتوفی)۲ـ عیسی ورزیده‌رنج فرزند صدام بشناسنامه ۱۸۰ اهواز ۳ـ اسمعیل بشناسنامه ۳۲٤ اهواز ٤ـ احمد بشناسنامه ۷۵۳ اهواز ۵ـ ابراهیم بشناسنامه ۵٤٤ اهواز ٦ـ منصور بشناسنامه ۱۳۰ اهواز ۷ـ عبدالرزاق بشناسنامه ۵۳۳ اهواز ۸ـ صادق بشناسنامه۱۱۹٦۸ اهواز(پسران‌متوفی) ۹ـ فریده بشناسنامه ٤۲ اهواز ۱۰ـلیلابشناسنامه۱٦۸۵۰ اهواز ۱۱ـ مجیده بشناسنامه ۷۵۹۹ اهواز ۱۲ـ حمیده بشناسنامه ۲۰۵ اهواز ۱۳ـ زهرا بشناسنامه ۳٤۹ اهواز ۱٤ـسامی‌بشناسنامه ۱۸۱ـم اهواز ۱۵ـوحیدبشناسنامه ۲۳۹ اهواز (دختران متوفی) نام پدر همگی فرزندان صدام و شهرت همگی آنها ورزیده‌رنج‌میباشد ۱٦ـ هسته حریزی فرزند داغر بشناسنامه ۱۸۲۳ دشت‌آزادگان ۱۷ـ سکرانه مزرعه فرزند سعد بشناسنامه ۱٤۵۲ دشت‌میشان (همسران‌متوفی) ولاغیربشرح‌پرونده کلاسه۷ـ٦٤ـ۱۵۱۹ شعبه ۷ دادگاه صلح اهواز

اینک با انجام تشریفات قانونی مراتب مزبور را در سه نوبت متوالی بفاصله ماهی یکمرتبه آگهی مینماید تا هرکس اعتراض دارد یا وصیتنامه‌از متوفی نزداو باشد از تاریخ نشر نخستین آگهی ظرف سه ماه بدادگاه تقدیم دارد و الا گواهی صادر و هر وصیتنامه بجز سری و رسمی که بعد از این تاریخ ابراز شود از درجه اعتبار ساقط است.

**رئیس شعبه هفتم دادگاه صلح اهواز**
**سمسارزاده**
آ.ش ۷۲۵۱

---

آگهی

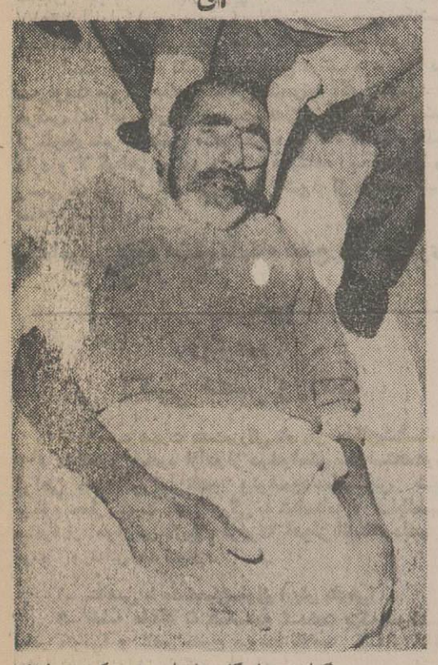

حسب گزارش پاسگاه ژاندارمری کوی انقلاب اهواز صاحب عکس فوق بنام سیدحسن موسوی در تاریخ ۲۱ر۱۰ر٦٤ کنار شهرک طاهر اهواز رها ونوت شده است بستگان متوفی جهت ادای توضیحات در خصوص علت‌فوت نامبرده به‌شعبه ۲بازپرسی دادسرای عمومی اهواز مراجعه نمایند.

**بازپرس شعبه دوم دادسرای عمومی اهواز ـ وزیری**
آ ـ ش ۷۱۱۰

---

نوبت دوم

## آگهی حصر وراثت

بانو مریم شهرت میاحی نام پدر جعفر به شناسنامه۱۷۵۹۹ صادره از مسجد سلیمان درخواستی‌بخواسته صدور گواهی حصر وراثت تقدیم و توضیح‌داده که شوهرش مرحوم عباس شهرت نسیون‌پور به شناسنامه ۲۹۸۳ صادره مسجد سلیمان در تاریخ ۹ر۹ر٦٤ در اهواز اقامتگاه دائمیش فوت، ورثه‌اش عبارتند از

۱ـ متقاضیه با مشخصات فوق ( عیال متوفی)
۲ـ ناصر به شناسنامه ٦۸ بهبهان
۳ـ منصور به شناسنامه ۱۷٦ شادگان
٤ـ کریم به شناسنامه ٤٦ بهبهان
۵ـ سعید به شناسنامه ۳۵٤م بهبهان
٦ـ مسعود به شناسنامه ۱۵۵سوالید بهبهان
۷ـعلیرضا بشناسنامه ۲٤ـم بهبهان
۸ـسمیحه بشناسنامه ۲۹۵ـ موالیدشادگان۹ـنصرت بشناسنامه ۳۳ شادگان ۱۰ـفرحناز بشناسنامه۲۹۱بهبهان۱۱ـ فریده‌بشناسنامه۸۱ موالیدبهبهان (فرزندان‌متوفی) شهرت‌همگی نسیون پورولاغیربشرح پرونده کلاسه۸ـ٦٤ـ۱۲۰ر حقوقی شعبه هشتم دادگاه صلح اهواز .

اینک با انجام تشریفات قانونی مراتب‌مزبوررا در سه نوبت متوالی بفاصله ماهی یک مرتبه آگهی مینماید تاهرکس اعتراض دارد یاوصیت‌نامه‌ای از متوفی نزد او باشد ازتاریخ نشر نخستین آگهی ظرف سه ماه بدادگاه تقدیم دارد و هر وصیتنامه بجز سری و رسمی که بعد از این تاریخ ارائه شود از درجه اعتبار ساقط است .

**دادرس شعبه هشتم دادگاه صلح اهواز ـ دری**
آ.ش ٦۵۱۰

---

نوبت دوم

## آگهی حصر وراثت

بانو بدریه شهرت نیحوشزاده نام پدر راشد بشناسنامه ۱٦۲۹ صادره از دشت‌میشان درخواستی بخواسته صدور گواهی حصروراثت تقدیم و توضیح داده که شوهرش مرحوم عبدالجبار شهرت جهانگرد حسن‌زاده بشناسنامه ۱٦۷٦۷ صادره اهواز در تاریخ ٦ر۱۲ر٤٤ در دشت‌میشان اقامتگاه‌دائمیش فوت، ورثه‌اش عبارتند از : ۱ـ متقاضیه با مشخصات فوق ۲ـ حسدهن جهانگرد حسن‌زاده بشناسنامه ۲٤۹۷ دشت‌میشان‌زوجات متوفی ۳ـ عبدالرحیم جهانگردحسن‌زاده بشناسنامه۸۸۲۹ اهواز ٤ـ عبدالجلیل جهانگرد حسن‌زاده بشناسنامه ۱٤۱ دشت‌میشان ۵ـ ناصر بشناسنامه ۸۷٤۹ دشت‌میشان ٦ـ عبدالزهرا جهانگروج‌زاده بشناسنامه ۹۷۷۹دشت‌آزادگان ۷ـ محمد ایمانی بشناسنامه ٦ـ موالید دشت‌آزادگان ۸ـ عبدالکاظم جهانگروج‌زاده بشناسنامه ۱۷۵ـ مدشت‌میشان ۹ـ عبدالامیر جهان‌گرد حسن‌زاده بشناسنامه ۳۷ دشت‌آزادگان ۱۰ـ جمیله جهانگروج‌زاده بشناسنامه ۳ ـم دشت‌میشان ۱۱ـ ساعدیه جهانگروج‌زاده بشناسنامه ٦۲۲ دشت‌میشان ۱۲ـ فضیله جهانگروج‌زاده بشناسنامه ٤۷ دشت‌میشان ۱۳ـ نصرت جهانگرد حسن‌زاده بشناسنامه ۱۰۸ دشت‌میشان فرزندان متوفی ولاغیر ضمناعبدالکاظم جهانگردحسن‌زاده ورثه ردیف ۸ قبل از پدر فوت‌نموده که سهم‌الارث به نامبرده تعلق نمیگیرد بشرح‌پرونده‌کلاسه ۸ـ٦٤ـ۱۱۰۱ حقوقی صلح اهواز.

اینک با انجام تشریفات قانونی مراتب مزبور را در سه نوبت متوالی بفاصله ماهی یکمرتبه آگهی مینماید تا هرکس اعتراض دارد یا وصیت‌نامه‌از متوفی نزداو باشد از تاریخ نشر نخستین آگهی ظرف سه ماه بدادگاه تقدیم دارد و الا گواهی صادر و هر وصیتنامه بجز سری و رسمی که بعد از این تاریخ ابراز شود از درجه اعتبار ساقط است .

**رئیس شعبه هفتم دادگاه صلح اهواز**
**سمسارزاده**
آ.ش ۷۲۴۸

---

نوبت سوم

## آگهی حصروراثت

آقای عبدالمحمود حکام‌زاده دارای شناسنامه شماره ٤۰۷۵۹ اراک فرزند عبدالمحمد از این دادگاه درخواست گواهی حصر وراثت نموده و چنین توضیح داده که عبدالمحمد حکام‌زاده در تاریخ ۱۵ر۹ر۱۳٦۳ در شهر دزفول اقامتگاه دائمی خود بدرود زندگی گفته ورثه آن مرحوم منحصر است به متقاضی بالا و عبدالحسین شناسنامه ۳۱٤دزفول وعبدالسعیدبشناسنامه٦۰۲دزفول و مسعود بشناسنامه ۵۹۸اندیمشک ومنصور بشناسنامه ۳٦۵ اندیمشک و عبدالعظیم بشناسنامه ۱٦۱ دزفول و عبدالحمید بشناسنامه ۸۷ اندیمشک (پسران)ورضوان شناسنامه۱۷۸ دزفول و اعظم بشناسنامه۲۱۳اندیمشک و فردوس بشناسنامه ٤۰دزفول (دختران)شهرت‌همگی حکام‌زاده وکوهرطحان‌پسران دزفولی‌بشناسنامه۲۹٤۱۸ دزفول (زوجه ) ولاغیر که بشماره ٦۱۸ر٦٤ مدنی صلح ثبت شده

اینک باانجام تشریفات مقدماتی درخواست مزبور را درسه نوبت پی‌درپی ماهی‌یکمرتبه در یکی از جراید کثیرالانتشار آگهی مینماید تاهرکسی اعتراض دارد و یا وصیتنامه از متوفی نزداوباشد ازتاریخ نشرنخستین آگهی ظرف سه‌ماه بدادگاه تقدیم نماید و الا گواهی صادرو وصیتنامه جزسری و رسمی که بعداز این موعدابراز شود از درجه اعتبار ساقط و بلااثر خواهد بود.

**رئیس دادگاه صلح دزفول ـ برزین**
آش ٥٦٤٢

اطلاعات خوزستان

روزهای انتشار: یک شنبه ها

زیر نظر هیات تحریریه اطلاعات هرا هواز
* تلفن مکتب سرپرستی اطلاعات هر اهواز ۲۳۲۷۳ ـ ۲۴۱۵۹
* تلفن دفتر نمایندگی اطلاعات هر مسجد سلیمان ۲۲۴۴
* تلفن دفتر نمایندگی اطلاعات هر شوشتر ۴۲۲۳
* آدرس تهران: موسسه اطلاعات ـ تحریریه ـ سرویس اخبار شهرستانها ـ کد پستی ۱۱۱۴۴

# مردم خوزستان جنایت هولناک حمله به هواپیمای مسافربری در آسمان اهواز را محکوم کردند

حجت‌الاسلام شهید سید ابوالقاسم موسوی دامغانی نماینده مردم رامهرمز ، رامشیر و هفتگل درمجلس‌شورای اسلامی و شهید علی معرفی‌زاده نماینده مردم خرمشهر و شادگان دو تن از شهدای جنایت هولناک رژیم جنایتکار بعثی ـ صهیونیستی حاکم بر عراق در حمله سبعانه و ددمنشانه به یک هواپیمای مسافربری در آسمان اهواز هستند .

بهمین مناسبت روزشنبه گذشته درشهرهای‌رامهرمز و شادگان از سوی ائمه جمعه و فرمانداران این شهرها عزای عمومی اعلام شده بود و در کلیه مساجد این دو شهر، مجالس بزرگداشت این دو شهید گرانقدر و دیگر شهدای حمله ددمنشانه رژیم جنایتکاربعثی ـ صهیونیستی حاکم بر بغداد به هواپیمای مسافربری شرکت آسمان در آسمان اهواز ، برپا بود .

### راهپیمایی مردم رامهرمز

گزارش خبرنگار اطلاعات در رامهرمز حاکی است : بمنظور محکوم کردن جنایت اخیر رژیم مضمحل عراق در نقض صریح قوانین و مقررات بین‌المللی و هدف‌قرار دادن یک فروند هواپیمای مسافربری آسمان در آسمان اهواز که منجربه شهادت‌حجت‌الاسلام و المسلمین‌محلاتی نماینده امام در سپاه پاسداران انقلاب اسلامی ،حجت‌الاسلام سید ابوالقاسم موسوی دامغانی نماینده مردم رامهرمز ، رامشیر و هفتگل در مجلس شورای اسلامی و چند تن از نمایندگان و دیگر سرنشینان هواپیما از جمله برادر علی معرفی‌زاده نماینده مردم خرمشهر و شادگان در مجلس شورای اسلامی شد ، صبح روز جمعه‌گذشته، مردم مقاوم و ایثارگر شهر و روستاهای رامهرمز و بخشهای هفتگل و رامشیر ، به همراه مهاجرین جنگ تحمیلی ساکن در رامهرمز و مناطق یاد شده، باجهره‌های برافروخته از خشم علیه استکبار جهانی و صدام صهیونیست ، دست به یک راهپیمایی باشکوه و گسترده زدند .

راهپیمایان ، درحالی که شعارهایی از قبیل : عزاعزاست امروز ، روز عزاست امروز ،امام ماصاحب عزاست امروز ، جنگ ، جنگ تا رفع فتنه در جهان ، مرگ بر امریکا و مرگ بر صدام سر داده بودند ، پس از پیمودن چند خیابان اصلی شهر ، در محل مسجدامام این شهر اجتماع کردند و به سینه‌زنی و نوحه‌سرایی پرداختند .

در این محل ، حجت‌الاسلام موسوی محمدزاده امام‌جمعه رامهرمز طی سخنانی ، ضمن تبریک و تسلیت شهادت شهدای هواپیمای مسافربری آسمان را به امام زمان (عج) و نایب برحقش امام خمینی و ملت مقاوم و شهید پرورمان ، از شخصیت و از خودگذشتگی حجت‌الاسلام موسوی دامغانی نماینده مردم رامهرمز، رامشیر و هفتگل در مجلس شورای اسلامی در حوزه نمایندگی مجلس و جبهه‌های جنگ تحمیلی ، تجلیل کرد .

در ادامه این مراسم ، اقشار مختلف مردم‌رامهرمز با سر دادن فریادهای جنگ جنگ تا رفع فتنه در جهان، حسین حسین شعار ماست ، شهادت افتخارماست و می‌جنگیم ، می‌میریم، سازش نمی‌پذیریم ، اراده قاطع‌و خلل ناپذیر خود را در ادامه جنگ تا پیروزی نهایی بر کفر صدامی به نمایش گذاشتند .

### شرح حال شهید

شهید حجت‌الاسلام سید ابوالقاسم‌داود الموسوی دامغانی در سال ۱۳۲۳ در دامغان دیده به جهان‌گشود .

وی قبل از انتخاب به نمایندگی مردم رامهرمز در مجلس شورای اسلامی ، به مدت ۳ سال امامت جمعه رامهرمز را به‌عهده داشت و سپس‌از سوی مردم‌رامهرمز، هفتگل و رامشیر به نمایندگی مجلس شورای اسلامی برگزیده شد و با بدست آوردن ۲۸۸۶۶ رای به مجلس شورای اسلامی راه یافت و اعتبارنامه او در تاریخ ۶۳ر۳ر۱۰ به تصویب رسید .

همچنین گزارش رسیده از شادگان نیز حاکی‌است: نظیر چنین مراسمی در شادگان نیز برگزار شد و مردم شهیدپرور شادگان ، حمله رژیم عراق به هواپیمای مسافربری را محکوم کردند و خواستار ادامه جنگ تا سرنگونی صدام شدند .

### شرح حال شهید علی‌معرفی‌زاده

شهید علی معرفی‌زاده در سال ۱۳۲۷ در شادگان بدنیا آمد. وی قبل از احراز نمایندگی مردم خرمشهر و شادگان ، مسئول آموزش و پرورش شادگان بود و به زبان عربی تسلط کامل داشت .

شهید معرفی‌زاده با بدست آوردن ۳۱۷۰۱ رای برای دومین‌بار به مجلس شورای اسلامی راه یافت و اعتبارنامه نمایندگی او در تاریخ ۶۳ر۳ر۲۷ به تصویب رسید .

# ۱۱ روستای هویزه نوسازی شد

اهواز ـ خبرنگار اطلاعات :

همزمان باپیروزی رزمندگان اسلام در عملیات‌والفجر۸ عملیات ساختمانی ۱۱ روستای عتابیه جنوبی ، آلبوسویت ویلم ، قیصریه سفلی ، ملیحه‌حاجبدر ، سیارموالی ،سیار احمدآباد ، ملیحه‌علوی ، فردوس ، سمیدیه ، ملیحه‌گوت سعد و مومنیه از توابع بخش هویزه با ۳۰۳ واحد مسکونی ودرزمینی بمساحت ۲۱۲۱۰ مترمربع وباهزینه‌ای بالغ‌بر ۳۱۸۱۵۰۰۰۰ ریال از محل اعتبارات ستاد بازسازی ونوسازی بنیاد مسکن انقلاب اسلامی خوزستان و کمک نقدی و جنسی فیروهای مردم‌امت حزب‌الله استان مرکزی و باهمیاری شهرستانهای ساوه ، سربندر شازندنو ،تفرش، آشتیان ،خمین ، دلیجان نوبران ساوه ، بخش مرکزی اراک وزندانیان اراک بپایان رسید و طی مراسمی با حضور حجت‌الاسلام پورهادی امام‌جمعه موقت اهواز و فرمانداران و مدیران کل‌استان مرکزی ، بهمنی سرپرست بنیاد مسکن اراک و شهبازی سرپرست بنیاد مسکن خوزستان به روستائیان واگذار شد .

در این مراسم ابتداء برادر بهمنی طی‌سخنانی گزارش کوتاهی از وضع روستاهای نوسازی شده توسط ستاد معین اراک رابه سمع حاضرین رساند .

آنگاه‌حجت‌الاسلام‌پورهادی‌طی‌سخنانی ازتلاش‌پیگیرپرسنل بنیاد مسکن انقلاب اسلامی اراک مستقر در هویزه تشکرو قدردانی کرد .

همین گزارش حاکیست : درادامه این مراسم ، پس‌از اقامه نماز به‌امامت حاج‌آقا پورهادی در روستای سمیدیه وصرف ناهار ، کلنگ مدرسه روستای ملیحه‌گوت سعد با کمک‌های مردمی استان مرکزی توسط امام‌جمعه موقت اهواز به زمین زده شد .

### مسئول واحد آبرسانی و برق‌رسانی جهاد سازندگی رامشیر در گفتگو با «اطلاعات»:

## به زودی ساکنان ۱۱ روستا در رامشیر ، از آب آشامیدنی سالم ، برخوردار می‌شوند

رامشیر ـ خبرنگار اطلاعات: بزودی عملیات‌پروژه آب‌رسانی به یازده روستای رامشیر به اتمام خواهد رسیدواین پروژه مورد بهره‌برداری قرار خواهدگرفت.

برادر کاظم غبیشاوی مسئول واحد آبرسانی و برق‌رسانی جهادسازندگی رامشیر در گفتگو باخبرنگار اطلاعات، ضمن بیان مطلب فوق، در مورد مشخصات فنی این پروژه اظهار داشت: این طرح که به‌نام شهید مظلوم بهشتی نام‌گذاری شده است، یازده روستا رادربر می‌گیرد که‌با اتمام این پروژه، بیش از ۲۵۰۰ نفر ازآب سالم و بهداشتی برخوردار خواهند شد.

وی افزود: برای اجرای این طرح، دو ایستگاه پمپاژ که‌فاصله آنها ۵۵۰۰ متر می‌باشد، احداث شده است واین دو ایستگاه توسط لوله ۸اینچی به‌هم متصل هستند وکار پمپاژ رادو دستگاه الکتروپمپ به قدرتهای ۲۲و۵۵ کیلو وات به‌عهده‌دارد که‌توسط این الکتروپمپها آب به یک حوضچه ۶۰۰ متر مکعبی فرستاده می‌شود آنجا کار تصفیه صورت می‌گیرد وپس از تصفیه، آب توسط پمپ‌های کار گذاشته شده به‌منبع‌های هوائی‌که که در روستاها نصب شده است، منتقل می‌شود ومورد استفاده اهالی روستاها قرار می‌گیرد.

برادر غبیشاوی سپس گفت: جمعا شش منبع هوائی در روستاها نصب شده است که ظرفیت آنها متفاوت است. به‌این ترتیب که دومنبع ۴۰۰ متر مکعب، ۳ منبع ۳۰ مترمکعب ویک منبع ۸۰ متر مکعب گنجایش دارد وطول خط لوله اصلی ۱۸۵۰۰ متر است که از لوله‌های ۸و۶ اینچ استفاده شده‌است وفیز طول خطوط انشعابی بر روی هم ۱۰۵۰۰ متر می‌باشد که از لوله های ۴و ۲ر۵ اینچ استفاده شده است.

# ۱۱۲ واحد مسکونی نوساز در ۳ روستای شوش، به روستائیان واگذار شد

اهواز ـ خبرنگار اطلاعات: عملیات ساختمانی ۳۴ واحد مسکونی در روستای فتح‌المبین با زیربنای ۲۸۵۶ مترمربع با همت و تلاش پیگیر ستاد بازسازی‌ونوسازی بنیاد مسکن انقلاب اسلامی تهران به اتمام رسید و همزمان با پیروزی رزمندگان اسلام در عملیات ظفرمند والفجر۸، باحضور برادر شهبازی سرپرست‌بنیادمسکن انقلاب اسلامی خوزستان ، سرپرست بنیاد مسکن‌دزفول و جمعی از مسئولین شهرستان شوش، به روستائیان واگذار شد.

● همین گزارش حاکیست: عملیات ساختمانی۳۴ واحد مسکونی در روستای دوآر و۴۴ واحد مسکونی در روستای قلعه نصیر از توابع شوش، با همت و تلاش پیگیر ستاد بازسازی و نوسازی بنیاد مسکن انقلاب اسلامی قم مستقر در شوش به اتمام رسید و همزمان‌با عملیات ظفرمند رزمندگان اسلام و دهه فجر انقلاب اسلامی باحضور برادر شهبازی سرپرست بنیاد مسکن انقلاب اسلامی خوزستان، سرپرست بنیاد مسکن‌دزفول و جمعی از مسئولین شهرستان شوش به روستائیان واگذار شد.

### با پرداخت مالیات مشاغل به‌حساب آموزش و پرورش خوزستان

# ۸ مدرسه در نقاط محروم اهواز احداث شد

اهواز ـ خبرنگار اطلاعات: با پرداخت مالیات‌مشاغل به حساب اداره کل آموزش و پرورش خوزستان، ۸ مدرسه ۵ و۱۰ کلاسه در نقاط محروم شهرستان اهواز احداث شد.

دراین‌رابطه، ادارهٔ‌کل آموزش و پرورش‌خوزستان در اطلاعیه‌ای که صادر کرد، ضمن تشکر از آن‌دسته صاحبان مشاغل که مالیات خود را به حساب آموزش‌و پرورش واریز کرده‌اند، اقدامات انجام شده از پرداخت مالیاتها را به شرح زیر اعلام کرد:

احداث ۶مدرسه ده کلاسه در کوی ابوذر ،پیچ کارون، سپیدار، جنیبه، فرهنگ‌شهر و کانتکس کوت عبدالله بااعتباری به مبلغ ۳۶۰ میلیون ریال.

احداث ۲مدرسهٔ پنج کلاسه در کوت نواصر و قلعه‌جنعان بااعتباری به مبلغ ۵۰ میلیون ریال.

در قسمت دیگری از این اطلاعیه آمده است: به امید آنکه در آینده نزدیک با کمکهای بیدریغ‌صاحبان مشاغل، شاهد احداث مدارس بیشتری باشیم‌تاشهرهای استان خوزستان از لحاظ فضای آموزشی مستغنی‌شود.

# نخستین مجمع اسلامی کردن دانشگاهها هفته آینده برگزار میشود

## شرط ورود به دانشگاه آزاد اسلامی ، تنها قبولی در آزمون ورودی این دانشگاه است

بقیه از صفحه اول

دانشگاهها بستگی دارد. پیرو این تاکیدها رئیس‌دانشگاه آزاد اسلامی و معاونین ملاقاتی با حضرت امام‌داشتند.

در این ملاقات، حضرت امام فرمودند که باید دانشگاهها اسلامی شود و هرچه ما ضربه می خوریم از عناصر غیر مسلمانی بوده که در دانشگاه حضور داشتندو فرمودندکه آقایان‌خامنه‌ای، هاشمی‌رفسنجانی‌ائمه جمعه و روحانیون بلادبرمساله اسلامی‌شدن دانشگاهها نظارت داشته باشند.

پس از این ملاقات و تاکید حجت‌الاسلام خامنه‌ای رئیس شورای عالی انقلاب فرهنگی، مدیریت دانشگاه آزاد اسلامی این‌مسئولیت را پذیراشدکه‌کمیته‌ای رابرای اسلامی کردن دانشگاهها در نظر بگیرد و طرحی‌راتهیه کند و به عنوان طرح پیشنهادی به شورای عالی انقلاب فرهنگی ارائه دهد.

وی افزود : کمیته در تیرماه ۶۴ تشکیل شد و مسئولیت آن‌را حجت‌الاسلام صادقی‌اردستانی ازفضلای حوزه علمیه قم و همچنین رئیس دانشگاه ادبیات‌دانشگاه تربیت معلم تهران برعهده گرفت.

این کمیته تاکنون جلسات منظم و متعددی تشکیل داده و هدف آن بیشتر انجام کارکیفی و عمیق روی مسائل و محورهای مربوط به اسلامی کردن دانشگاهها بوده است.

در این رابطه کمیته سئوالهایی را طرح و برای صاحبنظران و اندیشمندان در سراسر کشور ارسال کرد، که مقدار زیادی جواب نیز از این طریق دریافت شد. در نتیجه ۸ کمیسیون تشکیل شد که اعضای آن اکثرا شخصیتهای فرهنگی مملکت، روسا و مسئولین دانشگاهها، اساتید محقق و بعضا اساتید حوزه علمیه هستند.

محورهایی که در این ۸ کمیسیون مطرح شد عبارتند از : موضوع دانشجو، که پیرامون مطالبی از قبیل ضوابط گزینش اخلاقی، صلاحیت علمی، فعالیتهای فوق برنامه، وضعیت مادی و رفاهی دانشجو وتشکلهای دانشجویی در آن بحث شد.

ـ مساله استاد، که در این محور مباحثی شامل گزینش استاد، پرورش و ارتقاء سطح اخلاقی و علمی، جاذبه‌های معنوی و نقش اساتید در وحدت حوزه و دانشگاه عنوان شد.

ـ در کمیسیون فضای آموزشی پیرامون دو موضوع بحث شد. فضای فیزیکی و دیگری فضای آموزشی دانشگاه از نظر فرهنگی.

در بحث فیزیکی فضای آموزشی مطالبی در زمینه معماری و خوابگاه مطرح و در قسمت فرهنگی پیرامون مسائلی از قبیل شعار دینی، تبلیغات اسلامی، امر به معروف و نهی از منکر و فعالیتهای ورزشی بحث شد.

ـ در کمیسیون چهارم که در مورد محتوای‌دروس بود، باز روی دو موضوع کار شد : یکی علوم تجربی و دیگری علوم انسانی.

در علوم تجربی در مورد نقش علمای اسلام بحث شد و در علوم انسانی مطالبی در باره ایجاد تغییرات جهت اسلامی کردن محتوای دروس عنوان شد.

ـ در محور پنجم که‌نظام آموزشی است مسائلی از قبیل دسته‌بندی دروس و رشته‌ها، مدرک تحصیلی، نحوه ارزیابی دروس و نحوه انتقال دانشجو مورد بحث قرار گرفت.

ـ در محور ششم که تاثیر متقابل دانشگاه وجامعه مورد نظر بود، تاثیرات مراکز خارج از دانشگاه بردانشگاه و چگونگی رابطه دانشگاه با سایر نهادهای فرهنگی مطرح شد.

ـ محور هفتم کمیسیون مدیریت و نظام اداری است که در این کمیسیون مطالبی از قبیل جایگاه‌مدیریت در سلسله مراتب اداری و جایگاه نماینده ولی فقیه در دانشگاه مطرح و در مورد شرایط مدیریت از نظر علمی و اخلاقی گفتگو و تبادل نظر شد.

ـ در کمیسیون هشتم مباحثی از قبیل شرایط ادامه تحصیل، هماهنگی تحقیقات داخل و خارج دانشگاه، برنامه بازآموزی دانشگاه، گزینش، محیط کار و نحوه فعالیت هیات علمی و تحقیقات عنوان شد.

همچنین نخستین مجمعی که با حضور شخصیتهای فرهنگی کشور و اندیشمندان و صاحب‌نظران حوزه و دانشگاه و اساتید و دانشجویان از روز ۱۲ الی ۱۴ اسفند درتالار وحدت برگزار می‌شود، انشاءالله‌سرآغاز حرکت جدیدی در زمینه اسلامی کردن دانشگاهها باشد.

در اینجا لازم می دانم از همه علاقمندان وعزیزانی که برای تحقق نظرات ارزشمند حضرت امام در جهت اسلامی کردن دانشگاه آمادگی دارند، از طریق تماس با ستاد برگزاری نخستین مجمع نحوه اسلامی کردن دانشگاه با آدرس خیابان انقلاب ـ نبش فلسطین و یا با شماره تلفنهای ۶۶۱۷۹۵ و ۶۶۲۸۷۵ تماس حاصل کنند تا انشاءالله با استفاده از نظریات آنها و کارهایی که تاکنون صورت گرفته است ، بتوانیم به نتایج‌پرباری برسیم.وی اضافه کرد : نهایتا کار نخستین مجمع باتهیه طرح پیشنهادی جهت ارائه به شورای عالی انقلاب فرهنگی خاتمه خواهد یافت و اتخاذ تصمیم برای‌مجمع آینده که در سال بعد برگزار خواهد شد، در این مجمع انجام می شود.

وی سپس در مورد جذب اساتید به همکاری با دانشگاه آزاد اسلامی‌متذکر شد : تاکنون‌در ستادانقلاب فرهنگی گذشته و شورای عالی انقلاب فرهنگی فعلی، کارهای مفصلی در این مورد انجام شده است. نهادهای فرهنگی و انجمنهای اسلامی در این زمینه طی جلسات متعددی کارهای بسیار سودمندی داشته‌اند، که ما به به عنوان یک ستاد و مجموعه خواستیم نظرات تمامی صاحب‌نظران و اندیشمندان و کارهایی را که تاکنون انجام شده است جمع‌بندی کنیم تاتاکیدی برسخن‌حضرت امام باشد و انشاءالله حرکت جدی‌تری در رابطه با اسلامی کردن دانشگاهها از طریق مسئولین مربوطه و افرادی که صلاحیت اینکار را دارند، انجام شود. لذا درحدی که ما به عنوان کمیته‌ای مجموعه نظرات را به اطلاع صاحب‌نظران اصلی برسانیم، مسائلی که مطرح شد، مورد استقبال قرار گرفت.

از حوزه علمیه قم نیز عده‌ای از اساتید و طلاب به این جریان علاقه‌نشان دادند و نامه‌هایی تاکنون از سوی اساتید حوزه و دانشجویان دانشگاهها و نهاد های فرهنگی برای این ستاد ارسال شده که انشاءالله در مجمع ۳ روزه از این نظرات استفاده خواهد شد.

حجت‌الاسلام نجفی رئیس عقیدتی ـ سیاسی دانشگاه آزاد اسلامی و مسئول اولین مجمع نحوه اسلامی کردن دانشگاهها در پایان این گفتگو بضمانت اجرایی مصوبات این مجمع اشاره کرد و گفت : درحال حاضر شورای عالی انقلاب فرهنگی به شدت تمایل‌دارد که هرچه سریعتر مساله اسلامی کردن دانشگاهها به‌تصویب برسد و در این مورد هم بحثهایی صورت‌گرفته است و ماطرحی را تهیه می کنیم که نظرات و راه‌حلهای موثری درآن ارائه می شود و امیدواریم که شورای عالی انقلاب فرهنگی با نظر مساعدی به این طرح توجه کند.

### سرپرست اداره کل زمین شهری خوزستان:

# مشکلات اجرایی واگذاری زمین به‌فرهنگیان ماهشهر رفع شده‌است

پاسخ مسئولین

★ بهترین اراضی سازمان زمین شهری ماهشهر جهت واگذاری به‌شرکت تعاونی مسکن فرهنگیان در نظر گرفته شده است .

دربی چاپ مطلبی باعنوان «فرهنگیان ماهشهر کی‌صاحب خانه می‌شوند ؟» در ویژه‌نامه اطلاعات خوزستان مورخ ۶۴ر۱۱ر۱۱ ، ازسوی سرپرست اداره کل زمین شهری خوزستان ،نامه‌ای به اداره کل آموزش و پرورش این استان نوشته شده و رونوشت آن در اختیار روزنامه اطلاعات گذاشته شده است که به‌شرح زیر از نظر خوانندگان ارجمند ، می‌گذرد :

طبق سوابق و مستندات موجود دراین اداره کل ، شرکت نامه شرکت تعاونی مسکن فرهنگیان ماهشهر با ۲۶۱ عضو در تاریخ ۵۸ر۱۰ر۲۳ به ثبت رسیده در حالیکه درمتن چاپ شده ، آمده است که‌تعاونی مزبور از سال ۱۳۵۶ به ثبت رسیده و شروع به فعالیت کرده است . ثانیا به‌موجب یک برگ مدرک زنده ومعتبر مبنی‌بر اظهارات کتبی‌مسئولین شرکت فوق و نماینده محترم شهرستان ماهشهر به این اداره‌کل تعاونی فوق‌الذکر عملا در سال ۱۳۶۲ تشکیل و اعلام موجودیت نموده است . درضمن به فرض اینکه تعاونی مزبور در سال ۱۳۵۶ یاقبل از آن تشکیل شده باشد، آیا موضوع می‌تواند ارتباطی به‌این اداره کل داشته‌باشد؟

مطالب آمده‌در بالا خاصه اظهارات کتبی هیات مدیره خلاف مطالب ایراد شده را اثبات می‌کند . ثالثا در مطلب چاپ شده اضافه نموده بودند که تعاونیهای دیگری که بعد از تعاونی فرهنگیان شروع به فعالیت کرده‌اند ،صاحب زمین شده‌اند در پاسخ اعلام می‌شود که‌این اداره کل آمادگی دارد چنانچه تعاونی مسکن رامعرفی نمایند که از لحاظ استحقاق همطراز آنها نبوده وامتیاز کمتری داشته و زمین دریافت کرده ، حاضر است در روند واگذاری خود به تعاونیهای مسکن تجدیدنظر جدی معمول دارد .

نکته حائز اهمیت دیگراین است که تعاونی فرهنگیان گناه دریافت نکردن زمین را مربوط به این اداره‌کل دانسته است در حالیکه مشکل قضیه در جای دیگری بوده که‌ذیلا درج می‌گردد :

# نویسنده نامه ، آشکارا دروغ گفته است

دربی چاپ مطلبی زیر عنوان «مساله گازرسانی و راه‌اندازی مرکز تلفن خودکار رامهرمز کی حل می‌شود» بااعضای قادری یکی از شهروندان‌رامهرمزی در ستون «مسایل و مشکلات مردم» ویژه نامه اطلاعات خوستان مورخ ۶۴ر۱۱ر۱۳ ، نامه‌ای از سوی روابط عمومی اداره کل مخابرات خوزستان ، به روزنامه اطلاعات رسیده است.

روابط عمومی اداره کل مخابرات خوزستان ، در این نامه ، قسمتی از مطلب درج شده در روزنامه را که در آن‌آمده بود: مردم شهررامهرمز ازقلفن مغناطیسی استفاده می‌کنند ودر این رهگذر ، با مشکلاتی از قبیل ،وصل اشتباهی شماره تلفن وگوش دادن متصدی تلفن شهر به مکالمات مردم‌روبروهستند.» تکذیب‌کرده وگوش دادن متصدی تلفن به مکالمات مردم را کذب محض دانسته است.

در این نامه همچنین آمده است: تاکنون در این مورد حتی برای یکبار نیز به این اداره کل شکایتی نرسیده است ودر مطلب یادشده ، جز بدبین کردن اذهان امت شهیدپرورمان بوسیله این نامه نگار نسبت به برادرانی که در این دستگاه دولتی صادقانه در خدمت انقلاب بوده وخواهندبود، هدف دیگری‌مشاهده نمی‌شود.

### به همت جهادگران جهاد سازندگی

# ۶ روستای رامشیر روشن شد

رامشیر ـ خبرنگار اطلاعات: باتلاش جهادگران‌جهاد سازندگی رامشیر ،کاربرق‌رسانی به روستاهای تل‌اسود، هکله‌زویحمد، سبع اگطاع‌علیا و سفلی و چم‌اسحاق جدید و قدیم از توابع رامشیر به پایان رسید و طی مراسمی با حضور امام جمعه و بخشدار رامشیر،فرماندار رامهرمز، نمایندهٔ مردم هفتگل، رامشیر و رامهرمز در مجلس شورای اسلامی و گروهی از اهالی محل‌افتتاح شد.

با این اقدام، ۲۶۹ خانوار ساکن در روستاهای فوق، از نعمت روشنائی برق بهره‌مند شدند.

برای اجرای این طرح، چهل میلیون ریال هزینه به مصرف رسیده و۸۳۳۱ متر شبکهٔ فشار ضعیفو قوی و۸دستگاه ترانسفورماتور نصب شده است.

رامشیر ـ خبرنگار اطلاعات

پیکرپاک و مطهر یکی دیگر از شهدای اسلام به نام جلیل‌کردانی که در عملیات والفجر ۸ ، در مصاف با بعثیون از خدا بی‌خبر به شهادت رسید ، طی مراسم ویژه‌ای از مقابل مسجد امام‌خمینی رامشیر تامزار شهدای این‌شهر تشییع شد .

پیکرپاک این شهید که‌باحضور حجت‌الاسلام مهدی‌نژاد امام‌جمعه ، روحانیون ، برادران سپاه ، ژاندارمری‌و مردم همیشه در صحنه رامشیر تشییع شد ، پس از انجام مراسم مذهبی ، درکنار دیگر لاله‌های به خون خفته انقلاب اسلامی به‌آغوش خاک سپرده شد .

# خبرهای کوتاه ورزشی

### بسیجیان اهواز دویدند

اهواز ـ خبرنگار اطلاعات :

از سوی تربیت‌بدنی سپاه پاسداران انقلاب اسلامی ناحیه خوزستان یکدوره مسابقه دوصحرانوردی بمسافت۳ کیلومتر بین نیروهای بسیج باشرکت ۳۵ دونده در سطح شهراهواز برگزارشد .

دراین مسابقه بترتیب برادران حمید زبیدی از بسیج ناحیه ۳ـ منصور احسانی‌فر از بسیج ناحیه ۵حمیددشت بزرگ از بسیج ناحیه ۱۳ ـ جاسم آدوس از بسیج‌ناحیه۱۵ مرتضی سرلک ورمضانعلی طالب هردو از توپخانه ۱۵ خرداد مقامهای اول تاششم راکسب کردند .

### انتخاب تیراندازان ماهر

● ازسوی تربیت‌بدنی سپاه پاسداران انقلاب‌اسلامی ناحیه خوزستان ، یکدوره مسابقات تیراندازی در رشته‌های سلاح کلاشینکف و ژ۳ باشرکت ۳۲ نفر دراهواز برگزار شد که‌نفرات اول تاسوم هر رشته بشرح زیر شناخته شدند :

سلاح ژ۳

عبدالنبی منصوری از بسیج ناحیه ۱۴ مسعود جعفری از بسیج ناحیه ٤ ومحمود چرخچی از بسیج ناحیه ۳

سلاح کلاشینکف

غلام‌حسین شعاعی از بسیج ناحیه ٤ ـ عبدالله دهقان از بسیج ناحیه یک وحسین نویدی از بسیج ناحیه چهار.

### برگزاری مسابقات گل‌کوچک

● یک دوره مسابقات گل‌کوچک با شرکت ۱۰ تیم‌از پرسنل بنیاد مسکن انقلاب اسلامی خوزستان برگزار شد ، که با قهرمانی تیم انبار بپایان رسید .

تیم انبار در آخرین بازی خود در برابر تیم تولید مصالح قرار گرفت وبعد از ۳۰ دقیقه تلاش بازی بانتیجه مساوی صفربرصفر خاتمه یافت .

در نتیجه تیم انبار باکسب ۱۱ امتیاز ، تیم فنی اجرائی با ۱۰ امتیاز وتیم تولید مصالح با ۹ امتیاز بترتیب مقامهای اول تاسوم این دوره از مسابقات را کسب کردند .

ضمنا تیم بنیاد مسکن سوسنگرد نیزبه عنوان بهترین تیم اخلاق انتخاب شد و برادر هاشم باوی با ۲۵ گل‌زده آقای گل شناخته شد .

### دو و صحرانوردی درمریچه

رامهرمز ـ خبرنگار اطلاعات :

از سوی پایگاه مقاومت شهید صدوقی‌مریچه و با همکاری مدرسه راهنمائی شهید مطهری ، یکدوره مسابقه دوصحرانوردی بین ۱۰۰ نفراز دوندگان این روستا انجام شد که در پایان نتایج زیر بدست آمد :

۱ـ هوشنگ محمدیان ۲ـ ماشاءالله محمدیان ۳ـپیمان محمدیان ٤ـ فرزاد کلانتر هرمزی ۵ـ اکبر محمدیان ٦ـ اسماعیل حاتم‌پور .

### جایزه برای دوندگان برتر

● از سوی جهاد سازندگی دهستان سلطان‌آباد یک دوره مسابقه دوصحرانوردی به مسافت ۳ کیلومتر بین عده‌ای از جوانان ونوجوانان این روستا برگزار شد . که در پایان ظهراب خدری ، خیبر احمدی علی‌کرم بهارسالار و محمد علی ویسی بترتیب اول تا چهارم شدند وجوایز دریافت داشتند .

### مسابقات دوصحرانوردی درسوسنگرد

سوسنگرد ـ خبرنگار اطلاعات :

یک دوره مسابقات دوصحرانوردی تحت عنوان یادبود شهدای دانش‌آموز به مسافت ۵ و ۳ کیلومتر در مسیر جاده اهواز ـ سوسنگرد بین دانش‌آموزان مقاطع دبیرستان وراهنمائی تحصیلی برگزار شد و در پایان‌نتایج زیر به دست آمد :

مقطع دبیرستان (۵کیلومتر )

جمیل نیسی ، همایون عبداللهی ، ناصر شرفی ، داخل حیدری وفیصل بیت‌سیاح بترتیب اول تا پنجم شدند .

مقطع راهنمائی تحصیلی ( ۳ کیلومتر )

دراین رشته نیز نفرات به شرح زیر مقامهای‌اول تا پنجم را کسب کردند . فرهاد جلالی ،حمید ساکی ،محمد حسن بوستانی ، وجدان عفراوی وسید حسن موسوی.

نوبت اول

## آگهی حصر وراثت

بانو عزت شهرت آقاجری نام پدر خداوردی‌بشناسنامه ۸۲۹ صادره از آبادان‌درخواستی‌بخواسته صدورگواهی حصروراثت تقدیم و توضیح داده که شوهرش مرحوم غلامرضا شهرت سابیان خیرآباد بشناسنامه ۱۱۳۸ صادره آبادان در تاریخ ۶۴ر۱۰ر۱۳ در تهران اقامتگاه موقتش فوت، ورثه‌اش عبارتند از ۱ـ متقاضیه با مشخصات‌فوق (عیال متوفی) ۲ـ مرتضی بشناسنامه ۱۸۱ـ مولیدآبادان ۳ـ مهدی بشناسنامه ۱۳۷۷ آبادان ٤ـ سپیده سحر بشناسنامه ٦۵ آبادان (فرزندان متوفی) شهرت همگی سابیان خیرآباد ۵ـ بانو ترنج جعفرزی‌دخت بشناسنامه ۲۳۵۷۷ آبادان (مادر متوفی) ولاغیر بشرح پرونده‌کلاسه ۸ـ٦٤ـ۱۴۰۹ حقوقی شعبه هشتم دادگاه صلح اهواز

اینک با انجام تشریفات قانونی مراتب‌مزبوررا در سه نوبت متوالی بفاصله ماهی یک‌مرتبه آگهی مینماید تا هرکس اعتراض دارد یا وصیت‌نامه‌از متوفی نزداو باشد از تاریخ نشر نخستین آگهی ظرف سه ماه بدادگاه تقدیم دارد والا گواهی صادر و هر وصیتنامه بجز سری و رسمی که‌بعد از این تاریخ ابراز شود از درجه اعتبار ساقط است

دادرس شعبه هشتم دادگاه صلح اهواز ـ دری

آش ۷۲۵۲

نوبت دوم

## آگهی حصر وراثت

آقای عبود شهرت دشت‌بزرگی نام پدر سلطان‌بشناسنامه ۵۰۳ ـ ام‌الطیر صادره ازاهواز درخواستی بخواسته‌صدور گواهی حصر وراثت تقدیم ونوضیح‌داده‌که‌پسرش بنام مرحوم جعفر شهرت دشت بزرگی به شناسنامه ۵۰۰ـ ام‌الطیر صادره از اهواز در تاریخ ۶۴ر۸ر۱۵ اهواز اقامتگاه دائمیش فوت ، ورثه‌اش عبارتند از:

۱ـ متقاضی با مشخصات فوق ( پدر متوفی)

۲ـ فاطمه عیداوی به شناسنامه ٤ـدشت بزگ شوشتر (مادر متوفی) و لاغیر بشرح پرونده کلاسه ۸ـ٦٤ر۱۲۸۲ حقوقی شعبه هشتم دادگاه صلح اهواز

اینک با انجام تشریفات قانونی مراتب‌مزبوررا در سه نوبت متوالی بفاصله ماهی یک مرتبه آگهی مینماید تاهرکس اعتراض دارد یاوصیت‌نامه‌ای از متوفی نزد او باشدازتاریخ نشر نخستین آگهی ظرف سه ماه بدادگاه تقدیم دارد والا گواهی صادر و هر وصیتنامه بجز سری و رسمی که‌بعد از این تاریخ ارائه شود از درجه اعتبار ساقط خواهد بود .

دادرس شعبه هشتم دادگاه صلح اهواز ـ دری

آش ۶۵۰۱

نوبت اول

## آگهی حصروراثت

آقای موسی رجبزاده دارای شناسنامه شماره ۳۵۷ فرزند گیو ازاین دادگاه درخواست گواهی حصر وراثت نموده وچنین توضیح داده که گیو رجبزاده در تاریخ ۱۳٦۴ر٦ر۹ درشوشتر اقامتگاه دائمی خودبدرود زندگی گفته ورثه آن مرحوم منحصر است به۱ـ متقاضی به مشخصات فوق ۲ـ حسین بشناسنامه ٦٦ شوشتر ۳ـ حسن بشناسنامه ۱۴۷شوشتر ٤ـ اسماعیل‌بشناسنامه ٦۰۲ شوشتر (پسران) متوفی ۵ـ آمنه بشناسنامه ٦۵ شوشتر ٦ـ بیگم بشناسنامه ۱۰ شوشتر ۷ـ گل بانو به شناسنامه٤٤٤شوشتر ۸ـ سلطان بشناسنامه ٤۴۵شوشتر (دختران متوفی) شهرت همگی رجبزاده ۹ـ فاطمه‌خدا مرادی فرزند نصرالله بشناسنامه ۱۹٦ شوشتر ( همسر متوفی) ولاغیر. اینکه‌باانجام‌تشریفات مقدماتی‌درخواست مزبور رادرسه نوبت پی‌درپی ماهی یکمرتبه آگهی‌مینماید تاهرکسی اعتراض دارد ویا وصیتنامه از متوفی نزد او باشد از تاریخ نشر نخستین

اطلاعات
یکشنبه ۱۴ اسفندماه ۱۳۶۴ـ۱۷۸۲۲
بنادر جنوب

## سیلزدگان چابهار در ۲ اردوگاه اسکان یافتند

سیل به ۳۰ درصد از ساختمانهای مسکونی و ۸۰ درصد از کپرهای سطح شهر چابهار خسارت واردکرده‌است

درصفحه ٤

در جلسه شورای هماهنگی امور مسکن استان بوشهر اعلام شد :

## ۵۰۰ واحد مسکونی در برازجان احداث می‌شود

درصفحه ٤

جمعی از ائمه جماعت و شخصیتهای مذهبی ـ سیاسی اهل تسنن بلوچستان پاکستان از زاهدان بازدید کردند

# نظرات علما و روحانیون پاکستان درمورد بازتاب انقلاب اسلامی در جهان، رهبری امام امت، جنگ تحمیلی و اتحاد مسلمین

نماینده امام و امام جمعه زاهدان : استعمار نمی‌خواهد که در بین مسلمین وحدت وجود داشته باشد و در همین رابطه دشمنان اسلام با پیوستگی بهم تلاش می‌کنند تا اتحاد و انسجام مسلمین را مبدل به تفرقه نمایند

درصفحه ٤

امام خمینی نه‌تنها رهبر مردم مسلمان ایران است بلکه رهبر تمام مسلمین جهان نیز می‌باشند

ملت ایران به رهبری امام خمینی به‌دنیا ثابت کرد که اسلام بهترین نظام حکومتی و زندگی در جهان است

نماینده امام و امام جمعه بوشهر :

## رزمندگان اسلام باید آخرین تیر خلاص را به صدام بزنند و شر او را از سر ملتهای ایران و عراق کوتاه کنند

درصفحه ۲

وزیر برنامه و بودجه : برای پرداخت حقوق و مزایای کارکنان آموزش و پرورش ، اعتبارات لازم در نظر گرفته شده است

وزیر برنامه و بودجه در جلسه شورایعالی برنامه‌ریزی استان بوشهر اعلام کرد :

## ۷۰ درصد اعتبارات استانها تا پایان امسال واگذار می‌شود

برای مراکز آموزشی که برنامه درست و با محتوائی ارائه دهند ، هیچگونه محدودیت اعتباری وجود ندارد

اعتبارات پروژه خیابان شکری بوشهر در سال ۶۵ تامین و پرداخت می‌شود

درصفحه ٤

## برق‌رسانی به ۲۱ روستا در خاش و تنگستان

درصفحه ٤

دردیدار باسرپرستان روزنامه اطلاعات در استانهای جنوبی کشور :

## امام جمعه اهل تسنن قشم پیشنهاد کرد پروژه تامین آب آشامیدنی مردم جزیره بطور ضربتی تکمیل شود

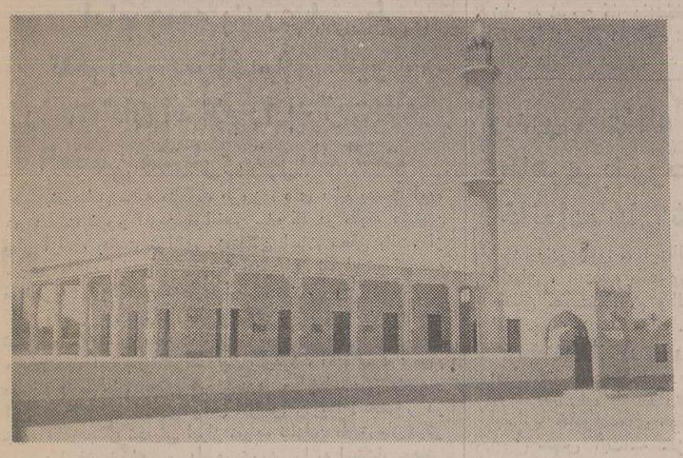

نمای بیرونی مسجد دیرستان در قریه دیرستان جزیره قشم

در صفحه ۲

دیدارها، بازدیدها و سخنرانیهای حجت‌الاسلام مدنی

## امام جمعه بوشهر از دلاوریهای رزمندگان مستقر در جزیره خارک قدردانی کرد

درصفحه٤

قائم‌مقام کمیته‌های انقلاب اسلامی سیستان و بلوچستان:

## برای مبارزه با قاچاقچیان در سیستان و بلوچستان یگانهای هوائی تشکیل میشود

در سال جاری ۱۴۰۰ کیلو مواد مخدر در سیستان و بلوچستان کشف شد

درصفحه ۲

بااعتباری بالغبر ۲۷۰ میلیون ریال

## طرح جدیدی برای خودکفائی شهرداریهای سیستان و بلوچستان به‌اجرا درمی‌آید

درصفحه۲

بعداز پیروزی انقلاب اسلامی

## ۲۷۰۰ روستا در سطح کشور دارای تلفن و امکانات مخابراتی شده است

در صفحه ۲

نماینده مردم دشتستان در مجلس‌شورای اسلامی خطاب به‌آموزشیاران نهضت سوادآموزی:

## از مشکلات دلسرد نشوید و به کارتان ایمان داشته باشید

★ باید مراقب توطئه‌های دشمنان اسلام باشیم تاجوانان جامعه به دام اعتیاد گرفتار نشوند .

درصفحه٤

## مرکز تلفن خودکار یکهزار شماره‌ای سیار میناب افتتاح شد

درصفحه ٤

## ۱۶ روستای بخش مرکزی شهرستان دشتی به‌شبکه سراسری برق پیوست

در صفحه ۲

## ارسال ۳۳ تن دارو، لوازم پزشکی و موادغذائی از استان هرمزگان به جبهه‌ها

بندرعباس ـ ازسوی ستاد آموزش کمکهای‌اولیه وامداد جبهه استان هرمزگان در سال جاری ۳۳ تن دارو ، لوازم فنی پزشکی ، مواد غذائی و پوشاکبه جبهه‌های نبردنورعلیه ظلمت ارسال شده است .بگزارش خبرگزاری جمهوری اسلامی اعزام ۶۵ نیروی امداد پزشکی ونیز ۱۴ دستگاه آمبولانس وکامیون به‌جبهه‌های نبرد از دیگر فعالیتهای این ستاد در مدت یاد شده می‌باشد .

براساس این گزارش ازسوی این استان درسال جاری به‌یک هزارو ۷۸ تن از خواهران و برادران در زمینه کمکهای اولیه پزشکی و امدادگری آموزش های لازم داده شده است .

## مرکز آموزشی دختران برازجان افتتاح شد

این مرکز گنجایش پذیرش ۸۰۰ دانش‌آموز دختر در رشته بهداشت کودک را دارد

نمائی از مرکز خدمات دختران برازجان

بندربوشهر ـ خبرنگار اطلاعات :

مرکز خدمات دختران برازجان ، طی مراسمی با حضور برادر مجیدی سرپرست استانداری بوشهر و حجت‌الاسلام رحیمی نماینده مردم دشتستان در مجلس شورای اسلامی افتتاح شد و مورد بهره‌برداری قرار گرفت .

در این مراسم که سرپرست حوزه معاونت عمرانی استانداری ، سرپرست فرمانداری دشتستان ، شهردار برازجان ، تنی چند از مسئولین استان و دانش‌آموزان این مرکز نیز حضور داشتند ، ابتدا برادر پیش‌بین رئیس گروه نوسازی استان بوشهر مشخصات این پروژه را عنوان کرد .

آنگاه حجت‌الاسلام رحیمی طی سخنانی اظهار داشت: گرچه انقلاب اسلامی ما به عنوان یک انقلاب عقیدتی پایه‌ریزی شد و اساس آن اسلام عزیز بود و مسائل‌مادی را دنبال نمی‌کرد ولی در کنار اسلام همه چیز هست و امروز انقلاب اسلامی ما تنها به این اکتفا نکرده که‌جامعه را اسلامی کند و یا اینکه زنان را پوشش اسلامی‌دهد، بلکه در کنار این ارزشهای معنوی که جامعه را بسوی نور هدایت می‌کند به داد مظلومین هم می‌رسد بعنوان نمونه هرکجا که مسئله بهداشت مطرح شده انقلاب‌پایش را پیش گذاشته و انقلاب در فکر این است که روزی برسد که در مملکت ما افراد بی‌خانه و کاشانه وجود نداشته باشند. ما باید قدراین انقلاب و نهضت را بدانیم و شکرگزاری کنیم که در جهت مردم‌گام‌برمیدارد،البته در این منطقه بعد از انقلاب کارهای بسیاری شده است ولی آنقدر کمبودها زیاد است که به این زودی نمی‌توان تمامی آنها را مرتفع نمود.

در این مراسم همچنین سرپرست استانداری‌بوشهر طی سخنانی اظهار داشت :

اگر بخواهیم نعمات معنوی و مادی این انقلاب را بیان کنیم ساعتها و روزها وقت لازم است . نعمات معنوی انقلاب برای تمام انسانها چه در داخل و چه در خارج از کشور قابل لمس است و ما نباید از این نعمت خداوند یعنی نظام جمهوری اسلامی که ماحصل خون شهیدان انقلاب است بی‌تفاوت بگذریم . چون امریکا و هم‌پیمانانش بیکار ننشسته‌اند و به هرنحوی درتلاشند که ضربه نهائی را بر پیکر نظام جمهوری اسلامی ایران وارد آورند و در گوشه و کنار دست به شایعه پراکنی می‌زنندو ما اگر بیدار نباشیم و به مسئله امر به‌معروف و نهی ازمنکر که از دستاوردهای مهم انقلاب است توجه نداشته باشیم و از سوی دیگر بینش خود را بالا نبریم ، کسانی که‌خودکامه‌اند می‌آیند و بر ما مسلط می‌شوند.

لازم به تذکر است این مرکز که مجری آن گروه نوسازی و تجهیز مدارس‌استان‌بوشهر می‌باشد بااعتباری بالغ بر ۱۳۲ میلیون و ۳۷۰ هزار ریال بصورت پیمانی احداث شده است و دارای ۱۲ کلاس ، سالن اجتماعات، آمفی‌تئاتر، دیوار کشی ، سرایداری ، ساختمان اصلی، سرویس و محوطه‌سازی می‌باشد .

این مرکز که با ۲۲۵۱ مترمربع زیر بنا در زمینی‌به مساحت بالغ بر ۱۰ هزار مترمربع احداث شده گنجایش پذیرش ۸۰۰ دانش‌آموز دختر جهت تحصیل در رشته بهداشت کودک را دارد .

## حبهه و مردم

## دومین کاروان راهیان کربلا از هرمزگان عازم جبهه‌ها شد

بندرعباس ـ همزمان با رزم بی‌امان کفرستیزان‌سپاه توحید در جبهه‌های نبرد ، دومین کاروان راهیان کربلا از استان هرمزگان شامل یک تیپ مستقل از نیروهای مردمی و تعداد کثیری از نیروهای فنی‌و تخصصی درمیان بدرقه گرم و پرشور مردم حزب‌الله بندرعباس عازم‌جبهه‌های نبرد شدند .

بگزارش خبرگزاری جمهوری اسلامی ، این عده با شعارهای جنگ جنگ تا پیروزی پس از یک راهپیمائی باشکوه از مسجد امام تا سپاه پاسداران انقلاب اسلامی استان هرمزگان درحالی که از سوی نمایندگان امام در استان‌های هرمزگان و اصفهان، نماینده مردم‌هرمزگان در مجلس خبرگان و جمع کثیری‌از روحانیون، امت‌حزب‌الله و مسئولین اجرائی استان هرمزگان و دانش آموزان بندرعباس بدرقه می‌شدند بمنظور پیوستن به افتخار ـ آفرینان والفجر هشت عازم میادین نبرد شدند .

براساس این گزارش به‌همراه دومین کاروان‌راهیان کربلا از استان هرمزگان پنجاه کامیون کمکهای مردمی ساحل‌نشینان خلیج فارس شامل : بیست تن برنج ، دو کامیون مایع ظرفشوئی ، ۵۰ هزار کیلو مرکبات ، ۵۰ هزار کیلو صیفی‌جات ، دو کامیون بیسکویت، ۲۰دستگاه منبع‌آب ، ٤ هزار عدد زیلو ، ٤۰ دستگاه آبگرمکن ، دو کامیون خرما ، دو کامیون کمپوت و کنسرو ، تن‌ماهی، آجیل و مقادیر معتنابهی دیگر مایحتاج رزمندگان اسلام‌که توسط ستاد پشتیبانی جنگ استان هرمزگان جمع‌آوری شده بود به میادین نبرد ارسال شد .

براساس این گزارش به‌هنگام اعزام دومین‌کاروان راهیان کربلا از استان هرمزگان نماینده امام و امام‌جمعه بندرعباس پیرامون عملیات غرورآفرین والفجر هشت و ایستادگی و رشادتهای رزمندگان اسلام‌مطالبی بیان‌کرد.

وی با اشاره به استفاده‌های مکرر رژیم بعث عراق از بمب‌های شیمیائی از مسئولین جمهوری اسلامی خواست درصورت تکرار این عمل از سوی رژیم‌آمریکائی صدام نیروهای غیور ایران نیز دست به مقابله به مثل بزنند .

این گزارش حاکیست همچنین آیت‌الله طاهری نماینده امام و امام‌جمعه اصفهان نیز به‌هنگام‌اعزام رزمندگان‌غیور اسلام به جبهه‌های نبرد از بندرعباس‌ضمن‌تقدیر ازحضور همیشگی‌مردم حزب‌الله و ساحل‌نشینان غیور خلیج‌فارس اعم از شیعه و سنی در صحنه نبرد با کفار به شکستهای پی‌درپی صدام در میادین نبرد اشاره کرد و افزود : اگر رزمندگان‌اسلام شما مردم‌اینچنین ایثارگرانه‌نمی‌ایستادید الان امریکا در این کشور مسلط بود ولی امروز بیداری خدا و بدست رزمندگان اسلام چنان ضربه‌ای به امریکا و نوکرانش وارد شده‌که در تاریخ بیادگار خواهد ماند .

● بوشهر ـ خواهران بوشهری با شنیدن‌خبرهای مسرت‌بخش پیروزیهای آخیر رزمندگان اسلام مشغول پختن نان شیرینی برای آنها شدند .

بگزارش واحد مرکزی خبر ، خواهران حزب‌الله مسجد امام جعفر صادق (ع)خیابان شهید عاشوری‌بوشهر طی چند روز گذشته با پختن ۲۱ کیسه آرد ۸۰ کیلویی، تاکنون مقدار زیادی نان شیرینی و نان محلی برای لشکریان سپاه توحید تهیه کرده‌اند . و پختن‌نان‌شیرینی و نان محلی برای سربازان جبهه نوردر این شهرهمچنان ادامه دارد .

● زاهدان ـ همزمان با پیروزیهای افتخارآفرین رزمندگان سپاه اسلام در جبهه‌های نبرد حق علیه باطل ، تعدادی دیگر از متخصصین مردمی از زاهدان جهت‌یاری رساندن به کفرستیزان لشگر توحید عازم جبهه‌های نور علیه ظلمت شدند .

عزیمت کنندگان به جبهه‌های جنگ متشکل از راننده بلدوزر ، مکانیک ماشین‌های سبک ، سنگین، جوشکار ، راننده پایه یک و دو ، صافکار ، آشپز ، خیاط و نقاش بوده‌اند .

● بوشهر ـ در ادامه عزیمت نیروهای متخصص به جبهه‌های نبرد حق علیه باطل، گروهی از رانندگان پایه یک ادارات دولتی برازجان به همراه ٤ نفر جوشکار جهت یاری‌رساندن به رزمندگان سلحشور اسلام عازم صحنه‌های نبرد شدند.

● زاهدان ـ در ادامه کمکهای ایثارگرانه نقدی و غیرنقدی امت مسلمان استان سیستان و بلوچستان به جبهه‌های نبرد توسط اهالی روستاهای شورو ، گلوگاه، سنجرآباد، گرک‌آباد و چاه احمد از توابع شهرستان زاهدان ۵۷۰۲۰۰ ریال جهت یاری‌رساندن به رزمندگان اسلام اختصاص یافت که تحویل ستاد پشتیبانی جنگ جهاد سازندگی استان سیستان و بلوچستان شد.

به گزارش خبرنگار خبرگزاری جمهوری اسلامی، همچنین از سوی کارکنان منعقد مرکز آموزش فنی و حرفه‌ای شهرستان زاهدان ۸۵۱۵٤ ریال نیز به این امر انسانی و اسلامی اختصاص یافته است.

● بوشهر ـ در ادامه کمک‌رسانی به جبهه‌های نبرد از سوی اهالی بندرریگ طی چند روز گذشته ۲۰۰ کیلو شکر، ۱۷۰ کیلو روغن نباتی، ۲۱ کارتن آب‌پرتقال، ۲ بسته سیم ظرفشویی، ۲۱ صندوق تمر خوراکی، ٤٤ بسته بیسکویت، ٤۸ بسته خمیر دندان، دو تخته پتو ، ۳۳ دست قاشق و چنگال و بشقاب، تعدادی گونی خالی به جبهه‌های نبرد حق علیه باطل ارسال شد.

بنابه همین گزارش کارکنان صداوسیمای جمهوری اسلامی مرکز مونیتورینگ شهید یحیی خلیلی تعداد ٤۵ کیلو قند و چای، ۵۰ بسته‌کبریت، ۵۰۰ عدد سینی بزرگ، بیست‌ویک عدد پارچ و کتری، ۱۰۰ عدد قندان، ۳۶ عدد لیوان، ٤۱ کاسه، ۱۲ عدد گونی‌خالی، ۲۱ قوطی رب گوجه‌فرنگی و تعدادی دیگر از ملزومات جمعا بارزش ۱۳۸ هزار ریال به این امر الهی و انسانی اختصاص دادند.

● بندر عباس ـ دربی عزیمت جان برکفان سپاه اسلام به جبهه‌های نبرد نور علیه ظلمت گروه کثیری از جان برکفان سپاه اسلام در جزیره هرمز در میان بدرقه گرم و پرشور مردم شهیدپرور این جزیره و با فریادهای مرگ بر آمریکا، مرگ بر صدام و جنگ، جنگ تا پیروزی همراه با مقادیر معتنابهی کمکهای نقدی و غیرنقدی‌اهالی این جزیره راهی جبهه‌های نبرد نور علیه ظلمت شدند.

● بوشهر ـ همزمان با حماسه آفرینهای رزمندگان سلحشور سپاه توحید کاروانی متشکل از ۷۵ دستگاه وانتبار از کمکهای غیر نقدی کارکنان و دانش‌آموزان استان بوشهر به صحنه‌های نبرد ارسال شد.

به گزارش خبرگزاری جمهوری اسلامی، این کمکها که شامل یک دستگاه مینی‌بوس بیش از ۱۷ عدد منبع آب، ۳۸۰۰ کیلو برنج، ۳۱۵۰ کیلو قند و شکر، ۳۶۵ کیلو چای، ۷۹۰ قوطی کمپوت و کنسرو، ۲۶۰ کیلو خرما، ۳٤۰ کیلو روغن خوراکی، ۱۰۰ کیلو لیمو خشک، ۱۰۰۰ شیشه آبلیمو، ۱۰ کارتن رب‌گوجه، ۹۰ بسته تمر خوراکی، ۶۰۰۰ کیلو کاهو، ۱۲۰۰۰ کیلو و ۱۰۰کارتن‌نان محلی، ۷کارتن دارو، ۱۰۰ قوطی آبمیوه ، ۳۶۰۰۰ عدد کاغذ و پاکت نامه، ۱٤۰ دست انواع البسه گرم، ۳۰ جفت کفش و پوتین، ۱٤۰۰ عدد کلاه‌دستکش و شال‌گردن، ۵۰۰۰ قالب صابون، ۲٤۵۰ پاکت پودر رختشوئی، ۱۵۰۰۰ عدد خودکار، ۱۵۰۰ بسته کبریت، ۱۹۰۰۰ عدد گونی خالی، ۱۸ جلد کتب مذهبی و مقادیر معتنابهی باطری قلمی، لیوان، جوراب، مداد، قاشق و چنگال، بشقاب، پتو، گلاب، سرکه، دوربین عکاسی، بلوک سیمانی، لوله‌آب، و حوله بود در میان فریادهای جنگ، جنگ تا پیروزی به صحنه‌های ستیز با بعثیون کافر فرستاده شد.

● زاهدان ـ خبرنگار اطلاعات :

در ادامه کمکهای امت‌شهیدپرور و همیشه در صحنه استان سیستان و بلوچستان به جبهه‌های جنگ تحمیلی، از سوی کارکنان و دانش‌آموزان اداره‌آموزش و پرورش زابل هدایای زیر به این امر الهی و انسانی اختصاص یافت : ٤ عدد تانکر دو هزار لیتری آب ، ۳۰ کارتن کمپوت ، ۳۰ کارتن پودر رختشوئی و صابون ، ۱٤۷ بطر آبلیمو ، ۳۰ کیلوگرم برنج ، ۲۷٤ عدد کلاه و زاکت ، تعداد زیادی البسه زمستانی ،۱۲٤ عدد کلمن آب، ۶۰ عدد چراغ‌والور و ۱۵۰ عددبیل‌و کلنگ به انضمام مقادیر زیادی دیگر مایحتاج عمومی رزمندگان اسلام .

● رودان ـ خبرنگار اطلاعات : در پی کمکهای امت خداجوی اسلام به جبهه‌های نبرد ، از سوی اهالی ایثارگر روستاهای چاه زیارت ، بیگاه ، بندمیر ، فاریاب، کمیز، سرجوئیه، خیرآباد و دهبارز جمعا معادل ۱٤۰ هزار و ۱۸۰ ریال وجه نقد و ۱٤ هزار کیلو گوجه فرنگی جهت کمکبه رزمندگان‌اسلام تحویل ستادپشتیبانی جنگ جهاد این بخش شد .

● بندر بوشهر ـ خبرنگار اطلاعات : همزمان با پیروزیهای غیورمردان اسلام در جبهه‌های جنگ تحمیلی کارکنان گمرک بوشهر و دو تن از افراد خیر استان تعداد ٤ دستگاه اتومبیل ، شامل مینی‌بوس ، سواری و وانتبار جمعا به ارزش ٤ میلیون و ۳۰۰ هزار ریال خریداری کردند که از طریق ستاد پشتیبانی جبهه و جنگ استان بوشهر به جبهه‌ها ارسال شد .

همچنین از سوی نمازگزاران بوشهر طی‌سه ماهه سوم سال جاری بیش از ٤ میلیون ریال وجه‌نقد و مقادیر زیادی طلاجات به ارزش بیش از ۲۰۰ هزار ریال به امر کمکرسانی به جبهه‌های جنگ اختصاص یافت .

این گزارش حاکیست ، توسط کارکنان ادارات‌کل مخابرات و کشاورزی بندرگناوه جمعا مبلغ ۱۲۱ هزار ریال و از سوی کارکنان شرکت توانیر معادل یک روز حقوق آنان بمنظور کمک به جبهه‌های جنگ به حساب مخصوص واریز گردید .

● بندرعباس ـ خبرنگار اطلاعات : بمنظور کمک به رزمندگان اسلام ، از سوی اهالی ایثارگر روستاهای بنگله ، سوسله، حوار و کلوچان ، پنگاه و سرخاز توابع دهستان احمدی معادل ۹۱ هزار ریال و از طرف اهالی بخش فین مبلغ ۵۰ هزارریال وجمنقد جمع‌آوری و به حساب مخصوص جبهه و جنگ واریز شد .

همچنین توسط مردم روستاهای مذکور نیز ۷ راس گوسفند به جبهه‌ها ارسال گردید .

# رزمندگان اسلام باید آخرین تیر خلاص را به صدام بزنند و شر او را از سر ملتهای ایران و عراق کوتاه کنند

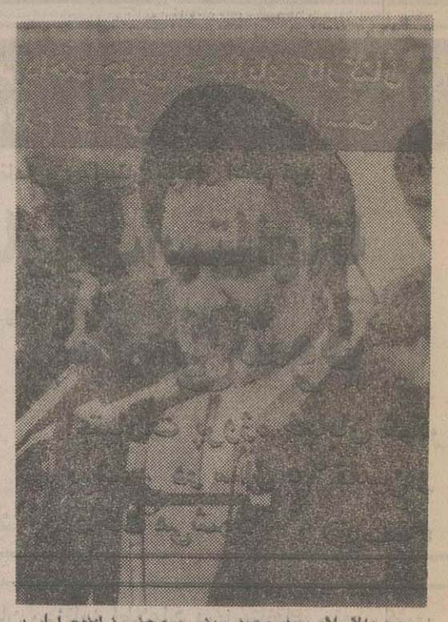

حجت‌الاسلام سید محمد مدنی بروجنی نماینده امام در استان بوشهر و امام جمعه بوشهر

بندر بوشهر ـ خبرنگار اطلاعات : نماز عبادی‌سیاسی و دشمن شکن جمعه در بوشهر به امامت حجت‌الاسلام مدنی نماینده امام و امام جمعه بوشهر باحضور اقشار مختلف‌مردم شارگزاراین شهر در جایگاه نماز جمعه اقامه شد .

حجت‌الاسلام مدنی در خطبه اول نماز ضمن دعوت‌مردم به تقوا اظهار داشت : انسان ها باید تقوای الهی پیشه‌کرده و خدای را در همه حال حاضر و ناظر براعمال‌خود بدانند.

وی سپس ضمن اشاره به ایام فاطمیه وزندگانی پربرکت حضرت فاطمه زهرا(س) در رابطه با مبارزات این بانـوی گرانقدر اسلام بادشمنان دین و قرآن مطالبی بیان داشت.

نماینده امام در استان بوشهر در خطبه دوم‌نماز ضمن تشریح و ویژگی های عملیات پیروزمندانه« والفجر» اظهار داشت : این عملیات دارای ویژگی های خاصی است ازجمله سرعت عمل رزمندگان اسلام که تاکنون در جنگ های دنیا بی‌نظیر بوده است . ضمنا با حملات رزمندگان اسلام دشمن کاملا غافلگیر شده‌است .

وی افزود : پیروزی های رزمندگان اسلام در عملیات «والفجر ـ۸» از سوی شیطان بزرگ ومرتجعان منطقه‌عکس‌العمل های متفاوتی در پی داشت بطوری که آنان را بـه قضاوت عجولانه در مورد این عملیات واداشت .و دراین خصوص شاه حسین اردنی ، شاه حسن مراکشی وحسنی مبارک رئیس جمهور مصرحمایت خود را از عراق به انحاء مختلف اعلام کردند .

وی در ادامه این خطبه از رزمندگان اسلام خواست تا آخرین تیرخلاص را به صدام بزنندو شراو را از سر ملت های ایران و عراق کوتاه نمایند .

امام جمعه بوشهر در بخش دیگری از خطبه های نماز ضمن اشاره‌به برخورد مغرضانه بنگاه‌های خبر پراکنـی‌که‌از پخش خبر پیروزی‌های رزمندگان دلیر اسلام خودداری‌می‌کنند ، گفت : رادیو های بیگانه سعی میکنند میدان را بـه دشمن بدهند لذا اخبار جنگ تحمیلی عراق علیه ایران‌راکه صورت ضد و نقیض پخش و برعلیه ایران تبلیغات مشئوم می‌کنند .

حجت‌الاسلام مدنی در بخش دیگری از سخنانش‌اظهار امیدواری کرد که عملیات والفجر ۸ آخرین عملیات‌رزمندگان اسلام باشد .

وی اضافه کرد : نباید به دشمن مهلت دهیم تاتقویت شود . وی آنگاه از برادران داوطلب خواست که جهت اعزام به جبهه ها به لشکر نجف اشرف که بزودی روانـه جبهه ها خواهد شد ، بپیوندند .تا هرچه زودتر ملت‌عراق از ظلم و ستم رژیم کافر صدام آزاد بشود .

نماینده امام و امام جمعه بوشهر در پایان خطبه های نماز به شروع کار دانشگاه آزاد اسلامی واحد بوشهراشاره کرد و از مردم خواست تا از کمک های مالی و معنوی‌خود به‌این دانشگاه دریغ نکنند .

## امام جمعه بندرعباس طی تلگرامی پیروزیهای اخیر رزمندگان اسلام را به آیت‌الله العظمی منتظری تبریک گفت

بندرعباس ـ به مناسبت پیروزی های عظیم بدست آمده در عملیات غرور آفرین «والفجر ـ۸» که در طلیعه هشتمین بهار آزادی بدست توانای رزمندگان اسلام تحقق یافت. از سوی نماینده امام و امام جمعه بندرعباس تلگرام تبریکی بـه محضر آیت‌الله‌العظمی منتظری ارسال شد .

به گزارش خبرگزاری جمهوری اسلامی‌در این پیام‌ضمن تبریک و تهنیت به مناسبت ضربات سهمگینی که توسط غیور مردان سپاه اسلام بر کفر صدامی وارد شد آمده است : مردم محروم و مسلمان استان هرمزگان در مراجعات مکرر خودبه اینجانب همواره اشتیاق وافر خویش را برای حضور در جبهه های جنگ تحمیلی ابراز نموده تاازاین طریق بار دیگر روحیه اسلام خواهی و دلیری خویش را به استکبار جهانی نشان‌دهند.

با حضور حجت‌الاسلام دشتی

## مراسم صبحگاه ناحیه ژاندارمری بوشهر برگزار شد

بندربوشهر ـ خبرنگار اطلاعات :

مراسم صبحگاه ناحیه ژاندارمری بوشهر با حضور حجت‌الاسلام دشتی نماینده مردم استان بوشهردرمجلس خبرگان و نماینده مردم رودباران در مجلس شورای اسلامی برگزار شد .

در این مراسم که سرهنگ احتشام رحیمی‌سرپرست ناحیه ژاندارمری ، فرماندهان و پرسنل‌قسمت‌های مختلف این ناحیه نیز شرکت داشتند ، ابتدا حجت‌الاسلام‌حسینی سرپرست دایره عقیدتی ـ سیاسی‌ناحیه‌ژاندارمری سخنانی پیرامون رشادت‌های پرسنل ژاندارمری ایراد کرد، آنگاه حجت‌الاسلام دشتی طی سخنانی ضمن مقایسه ژاندارمری در قبل و بعد از پیروزی انقلاب اسلامی ، دستاوردهای انقلاب را تشریح نمود .

در این مراسم همچنین سرهنگ رحیمی پیرامون کمبودها و محرومیت‌ها در ژاندارمری‌مطالبی بیان‌داشت.

در خاتمه حجت‌الاسلام دشتی از قسمتهای مختلف ناحیه ژاندارمری بوشهر بازدید کرد.

## بازدید نماینده امام در جمعیت هلال‌احمر از مناطق محروم روستای سراوان

سراوان ـ نماینده امام در جمعیت هلال احمرجمهوری اسلامی به‌همراه قائم مقام دبیر کل این جمعیت و تعدادی ازروحانیون و بازاریان تهران به منظور بررسی نیازهای مناطق محروم روستائی ،وارد شهرستان‌سراوان شد.

به گزارش خبرگزاری جمهوری اسلامی ،نماینده امام در جمعیت هلال‌احمر جمهوری اسلامی به اتفاق هیات همراه وفرماندار سراوان عازم مناطق محـروم روستائی بنده‌گمان وکلپورگان شد واز نزدیك مسائل و مشکلات روستائیان را مورد بررسی قـرار داد و همـچنین ازدبستان وکارگاه سفال سازی روستـای کلپورگان ، سیل بندروستای گمان بازدید بعمل اورد برپایه این گزارش نماینده امام در جمعیت هلال احمر جمهوری اسلامی ضمن بازدید از قسمتهای مـختلف جمعیت‌هلال‌احمرسراوان این‌شهرستان‌را به‌قصدخاش‌ترك نمود.

نوبت سوم

## آگهی حصر وراثت

چراغعلی احمدی شاد فرزند نادعلی ساکن دورود خیابان قریه ژان‌دورود دادخواستی بخواسته حصر وراثت بشماره ٦٤ـ۲٤۳ باین دادگاه تقدیم و توضیح داده که نادعلی شهرت احمدی شناسنامه شماره ۳٦ صادره ۹ ثبت احوال بروجرد در تاریخ ۱۰ر۱۲ر٦۲در محل اقامت‌دائمی خود فوت نموده وورثه‌حین‌الفوتش عبارتند از :

۱ـ غلام احمدی بشناسنامه شماره ۳۳۳ صادره از ۵ ثبت‌احوال بروجرد پسر

۲ـ چراغعلی‌احمدی شاد بشناسنامه شماره۱۱٤٤ صادره از ۹ ثبت احوال بروجرد پسر

۳ـ اقدس احمدی بشناسنامه شماره ٦٤۰صادره از ۳ ثبت احوال چاپلق بربرو (دختران)

٤ـ شیرهما احمدی بشناسنامه شماره ۳۹صادره از ۹ ثبت احوال بروجرد

۵ـ مهین بانوکر بشناسنامه شماره ۵ صادره از قریه‌ژان (عیال) سوای نامبردگان ورثه دیگری ندارد.

پس از وصول دادخواست و ثبت آن بشماره فوق و انجام تشریفات قانونی اینک سه‌نوبت بی‌درپی ماهی یکمرتبه آگهی میشود هرکسی اعتراضی دارد و یا وصیتنامه‌ای از متوفی نزداو باشد از تاریخ نشر اولین آگهی ظرف سه ماه بدادگاه تقدیـم دارد والا گواهی صادر و هر ووصیتنامه‌ای جز رسمی و سری که بعد از این موعد ابراز شود از درجه اعتبار ساقط وبلا اثر خواهد بود.

رئیس دادگاه صلح دورود ـ گرجی‌زاده

در دیدار با خبرنگاران وسر پرستان روزنامه اطلاعات در استانهای جنوبی کشور :

# امام جمعه اهل تسنن قشم پیشنهاد کرد پروژه تأمین آب آشامیدنی مردم جزیره بطور ضربتی تکمیل شود

امام جمعه اهل‌تسنن و شهردار جزیره قشم در جمـع سرپرستان روزنامه اطلاعات در استانهای جنوبی‌کشور

کار لنج سازی در روستای لافت جزیره قشم رونـق یافته است.

جزیره قشم ـ خبرنگار اطلاعات: چنـد تن از خبرنگاران وسرپرستان روزنامه اطلاعات در استانهای جنوبی کشور باشیخ‌حسن خطیب امام جمعه اهل تسنن جزیره قشم دیدار و گفتگو کردند. در این دیدار که شهردار جزیره قشم ومعاون تربیت بدنی‌استان‌هرمزگان نیز حضور داشتند امام جمعه از برنامه ریزیهای کوتاه مدت و بلند مدت دولت در جهت بهبود وضع فرهنگی، بهداشتی و معیشتی مردم وایجاد زمینه‌های اشتغال‌سالم در این جزیره ابراز قدردانی کرد.

ایجاد اسکله‌های جدید که ساختمان بعضی از آنها در دست تکمیل است، فعال کردن کارگاههای لنج سازی ورساندن برق به‌اکثر نقاط مسکونی جزیره از جمله اقدامات برجسته دولت در جزیره قشم میباشد که کارهای اجرائی این پروژه‌ها بسرعت پیش می‌رود.

بابهره‌گیری از موج شکن واسکله‌های جدید ، کارصیدماهی در آبهای جزیره نیز رونق خواهد یافت.

دستگاههای آب شیرین کن تماما به جزیره حمل‌شده و عملیات زیر سازی و نصب دستگاهها در حال انجام است.

امام جمعه اهل‌تسنن جزیره قشم در این دیدار ، مشکل فعلی ساکنان جزیره را کمبود آب آشامیدنی دانست و افزود :چند سال است دراین جزیره بارندگی صورت نگرفته ومنابع تامین آب اهالی نقصان یافته بطوریکه بیشتی اوقات آب آشامیدنی بازحمت زیاد بوسیله لنج از بندرعباس به جزیره حمل می‌شود. وی پیشنهاد کرد دولت برای تکمیل و شروع بهره‌برداری از تاسیسات آب شیرین کن جزیره قشم یك طرح ضربتی وبسیجی بمورد اجرا بگذارد که مسلما مردم محل هم در این خصوص هر کمکی از دستشان‌برآید دریغ نمی کنند.

در این محفل گرمو خودمانی مطبوعاتی، برادر عبدالجواد ناظمی شهردار جزیره قشم نیز از برنامه‌های در دست اجرای شهرداری گزارشی داد و خواستار توجه بیشتر رسانه‌های گروهی ویژه تلویزیون نسبت‌به معرفی‌وشناساندن جاذبه‌های کم نظیر سیاحتی وتوریستی این جزیره شد. وی گفت : بسیاری از مردم بنابوضع شغلی ، تابستانها نمی‌توانند از مرخصی وتعطیلات خود برای استراحت وتمدد اعـصاب استفاده کنند ودر زمستانها، شاید جزیره قشم بهترین نقطه‌ای باشد که بتوان چند روزی را برای استراحت در آن گذراند واز هوای معتدل و چشم اندازهای طبیعی و دلپذیر و آرامش بخش آن استفاده کرد.

در ادامه این دیدار ، همچنین برای توسعه دفاتر نمایندگی‌های مطبوعات در جزیره قشم بحث وتبادل نظر شد که امام جمعه و شهردار از آن استقبال کردند و قرار شد برنامه‌های تازه موسسه اطلاعات در جهت گسترش فعالیت های خبری در مناطق محروم‌ودورافتاده کشور ، در این جزیره نیز بمورد اجـرا گذاشته شود.

## دیدار آیت‌الله خزعلی و آیت‌الله طاهری با روحانیون اهل تسنن و خانواده های شهدای جزیره قشم

بندرعباس ـ آیت‌الله خزعلی عضو فقهای شورای نگهبان ، آیت‌الله طاهری نماینده امام‌و امام جمعه‌اصفهان باتفاق حجت‌الاسلام والمسلمین احمدی نماینده امام و امام جمعه بندرعباس و جمعی از روحانیون واردجزیره قشم شدند واز سوی روحانیون وبرادران اهل سنت و مسئولین جزیره قشم مورد استقبال قرار گرفتند.

بگزارش خبرگزاری جمهوری اسلامی این هیات ابتدا با خانواده‌های معظم شهدای قشم دیدار کرد.

سپس آیت‌الله خزعلی ، آیت‌الله طاهـری و حجت‌الاسلام احمدی با آقایان خطیب امام جمعه و صالحی یکی از روحانیون اهل سنت جزیره قشم‌دیدار و در رابطه با مسائل مختلف با آنان به بحث و گفتگو پرداختند دراین دیدار نیازمندیها و مسائل مردم محروم جزیره قشم مورد بررسی قرار گرفت . براساس این گزارش این عده همچنین‌مدارس علمیه برادران اهـل سنت جزیره رامورد بازدید قرار دادند.

## برگزاری مراسم چهلمین روز شهادت فرمانده و معلم شهید حاج ناصر رسولی در گناوه

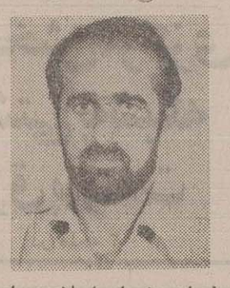

فرمانده شجاع اسلام و معلم اخلاق شهید حاج‌ناصر رسولی

بندر گناوه ـ خبرنگـار اطلاعات: بمناسبت چهلمین روز شهادت فرمانده شجاع اسلام و معلم اخلاق شهید حاج ناصر رسولی مراسم ویژه‌ای باحضور خانواده آن شهید، گروه کثیری از فرهنگیان و دانش اموزان و جمعی از اقشار مختلف مردم گناوه در مسجد نبی (ص) این شهر برگزار شد.

دراین مراسم حجت ـ الاسلام کمالی اعزامی از سازمان تبلیغات اسلامـی بوشهر در خصوص شهید و شهادت از نظر اسلام سخنرانی کرد.

همچنین بهمین مناسبت ازسوی امورتربیتی‌اموزش و پرورش گناوه مـراسم دیگری‌درمحل مذکوربرگزار شدکه درآن حجت الاسلام ایمانی نماینده امام و امام جمعه گازرون در رابطه با نقش تعلیم و تربیت در پیشرفت جامعه مطالبی بیان داشت.

## طرح جدیدی برای خودکفائی شهرداریهای سیستان و بلوچستان به‌اجرا درمی آید

زاهدان ـ خبرنگار اطلاعات: بزودی با اعتباری بالغ بر ۲۷۰ میلیون ریال طرح مشترکی جهت خودکفائی شهرداریهای استان سیستان و بلوچستان به اجرا در می‌آید.

این تصمیم در جلسه سمینار یکروزه شهرداران سیستان و بلوچستان که بمنظور بحث‌وبررسی پیرامون خودکفائی شهرداریها، وصول عوارض و شهرسازی تشکیل شده‌بود، اتخاذ گردید.

در این سمینار که برادر اشجع استاندار سیستان و بلوچستان، مهندس جهان‌بخش معـاونت عمرانی استانداری و شهرداران استان حضور داشتند، مهندس جهان‌بخش پیرامون خودکفائی شهرداریها تذکراتی‌داد. آنگاه هریک از شهرداران استان گزارشی از فعالیتهای حوزه مـاموریت خود ارائه نمودند. در ادامه برادر اشجع طی سخنانی ضمن‌تاکیدبرحساسیت کار شهرداریها در برخورد با مردم اظهار داشت: شهرداریها باید بعنوان نمایندگان مردم تمامی تلاش خود را در زمینه خدمت رسانی به توده محروم جامعه صرف نمایند و ضمن ارتباط مستمر و مداوم با مردم جایگاه واقعی شهرداری را تشریح کنند و سعی نمایند با یک ارتباط صحیح و منطقی مردم را در جهت خودکفائی شهرداریها جذب کنند.

وی در پایان سخنان‌خود برلزوم تماس شهرداریهای استان با نمایندگان مردم در مجلس شورای اسلامی جهت همکاری هرچه بیشتر مردم با شهرداریها تاکید نمود.

در ادامه جلسه پیرامون چگونگی سرمایه‌گذاری شهرداریها جهت نیل به خودکفائی بحث و تبادل نظر بعمل آمد و مقرر شد: با اعتباری بالغ بر ۲۷۰ میلیون ریال طرح مشترکی جهت خودکفائی شهرداریهای استان به مرحله اجرا درآید.

## ما قادر هستیم پس‌از سد مرزها ، در مدت کوتاهی تمامی بارانداز‌های قاچاقچیان را در دل کویر و کوه‌های این استان شناسائی و کشف نمائیم

زاهدان ـ خبرنگار اطلاعات: بمناسبت سالگرد تاسیس کمیته‌های انقلاب اسلامی برادر گروسی قائم مقام کمیته‌های استان سیستان و بلوچستان طی مصاحبـه‌ای مطبوعاتی فعالیتهای سال جاری این نهاد انقلابی را تشریح کرد.

وی ابتدا بااشاره به کشفیات ایـن کمیته در ۹ ماهه سال‌جاری اظهارداشت: با تلاش پاسداران ایثارگر کمیته ، در این مدت توانسته‌ایم مقدار ۱٤۰۰کیلو گرم مواد مخدر کشف نمائیم که دراین رابطه ٦۵۰ قاچاقچی دستگیر و تحویـل مقامات قضائی شدند.

وی افزود: کشف ۳۵ قبضه‌سلاح ۷۰۰ تیر فشنگ ، ٤۰۵ تخته قالی‌ابریشمی ۱۰ کیلوگرم طلا وجواهران ٤۰۸میلیون و ۵۹۰ هزار ریال وجه نقد، ٤٦۹میلیون و ۷٦۳ هزار ریال پول افغانی، ۷۹هزار و ۲۷۹ روپیه پاکستانی، ۷ هزار دلار و ٦ هزار و ٦٤۸ درهم عربی، ۱۹ هـزار و ٦۰۱ قلم انواع لوازم یدکی، ۲۰٤۰ دستگاه رادیو و تلویزیون ٤ هزار و ۷۷۵ قلم لوازم آرایشی، ۲۱ هزار و٤۲٤ ثوب البسه خارجی، ۵ هزار و۱۲۸حلقه فیلم عکاسی، ۲ هزارو ۵۳٦ عدد نـوار مبتذل ودستگیری ۲۳۰۰ نفر در رابطـه با تردد غیر مجاز مرز، منکرات وقاچاق کالاهای غیر مجاز ونیزاشرار و گروهک های محارب و ضد انقلاب از دیگرفعالیت های این نهاد در سال جاری بوده است.

قائم مقام کمیته‌های انقلاب اسلامی سیستان و بلوچستان همچنین با اشاره به اینکه‌این استان تنگه‌احد برای‌کشورمان محسوب می‌شود گفت:تمامی‌موادمخدری که وارد و خارج ویا در سطح کشور خرید وفروش می‌شود،توسط قاچاقچیان از مرزهای سیستان و بلوچستان انجام شود، لذا اگر این تنگه در ایران‌اسلامی حفظ شود پیروزی ما قطعی است در غیر اینصورت شکست خواهیم خورد.

وی در مورد کنترل نوارهای‌مرزی افزود:

یکی از گامهای اساسی در راه مسدود کردن نوارمرزی احداث‌جاده‌های مرزی است که در این خصوص تاکنون دهها کیلومتر جاده در سطح نوار مرزی توسط جان‌برکفان کمیته احداث گردیده که ۲۰۰ کیلومتر از آنها آماده آسفالت وکلیه پاسگاههای تحویلی به آین نها د آماده بهره‌برداری می‌باشد.

وی ادامه داد: برای مقابله بـا قاچاقچیان مواد مخدر دراین استان ، برنامه استفاده از یگان هوائی سیستان

قائم‌مقام کمیته‌های انقلاب‌اسلامی سیستان و بلوچستان:

## برای مبارزه باقاچاقچیان در سیستان و بلوچستان یگانهای هوائی تشکیل میشود

دستگاه ترانسفورماتور جمعابه قدرت ٦٤۴۰ کیلوولت آمپـر نصب و ۹۲ کیلومتر فشـار قوی هوائی از سوی بـرق منطقه‌ای فارس و ۵۰ کیلومتر فشار ضعیف هوائی توسـط جهاد سازندگی استان احداث شده است .

یادآوری میشود . درمراسم بهره‌برداری از پروژه های‌برق رسانی این روستاها بـرادر مجیدی سرپرست استانداری بوشهر ، حجت‌الاسلام نبـوی نماینده مردم بوشهر در مجلس شورای اسلامی ، سرپرست حوزه‌معاونت عمرانی‌استانداری فرماندار‌دشتی ، امام‌جمعـه خورموج ، اعضاء شـورای جهاد سازندگی و تنی چنداز مقامات محلی حضـور داشتند .

## احداث جاده‌های مرزی گام موثری درکنترل و مسدود کردن مرزهای کشور می‌باشد

و بلوچستان و هلی کوپترهای مسلح در نظر گرفته شده که بدین منظور تاکنـون تعدادی هلی‌کوپتربه‌استان‌اعزام شده‌است.

برادر گروسی در بخش دیگری از سخنانش با اشاره‌به استقرار کاروان ـ راهیان نور در نوار مرزی سیستان و بلوچستان گفت:

حرکت این کاروانها به‌استان همچنان ادامه خواهد داشت که این خود گامی موثر در جهت مسدود کردن مرزهـای کشورمان خواهد بود. البته پاسداران کمیته‌های انقلاب اسلامی از مبارزات‌پیگیر و بی‌امان خود باتوطئه قاچاق موادمخدر دست برنخواهند داشت.

در عمق کوهها و صحراهای‌استان دست برنخواهند داشت و در عمق‌کوهها و صحراهای استان همچنان به‌مبـارزات خود بااین عوامل خود فروخته ادامـه خواهند داد.

قائم مقام کمیته‌های انقلاب‌اسلامی استان سیستان و بلوچستان در خاتمه گفت: ماقادر هستیم پس از سد مرزهـا طی مدت کوتاهی تمام بـاراندازهـای قاچاقچیان را دردل کویر و کوههـای این استان شناسائی و کشف نمائیم.

## ۱٦ روستای بخش مرکزی شهرستان دشتی به شبکه سراسری برق پیوست

بندر بوشهر ـ خبـرنگار اطلاعات : در یوم‌الله ۲۲بهمن با پیوستن ۱٦ روستا ازتوابع بخش مرکزی دشتی به شبکـه برق سراسری ، جمعا ۱۰٦۲ خانوار از روستاهای کل ، چهله ،کرپ ، چاوشی ،درازی چارک ،میانهزه ، وراوی ، حیدری ، زایرعباسی ، باغ ـ وحش ، فقیه حسنان ،احشـام قایدها ، محمد کمالی ،زیزارو مقاتل از نعمت روشنائی برق بهره‌مند شدند .

عملیات برق‌رسانی به ایـن روستاها جمعا ۱۵ میلیون‌ریال هزینه در برداشته که از محل اعتبارات برق منطقه‌ای فارس و جهاد سازندگی اسـتـان بوشهر هزینه شده است .

دراین رابطه همچنین ۳۳

گوشه‌ای از مراسم افتتاح پروژه برق‌رسانی یکـی از روستاهای استان بوشهر که‌توسط بدریک شهید صـورت گرفت

## ۲۷۰۰ روستا در سطح کشور دارای تلفن و امکانات مخابراتی شده‌است

بندر عباس ـ آقای مهندس غرضی وزیر پست و تلگراف وتلفن که بمنظور بررسی فعالیتهای این‌وزارتخانه ونیز شرکت در مراسم بهره‌برداری از طرحهـای مخابراتی وپستی، وارد استان هرمزگان شده بود در گفتگوئی با واحد مرکزی خبر بااشاره به این نکته که در مجموع سالهای قبل‌از پیروزی انقلاب اسلامی ۹۰۰ هزار شماره تلفن به هموطنانمان واگذار شده بود که آنهم به صورت اولویت دادن به تهران وشهرهای بزرگ انجام پذیرفت گفت: تنها درطول ۷سال بعداز پیروزی انقلاب اسلامی شرکت مخابرات ایران توانسته است ٦۰۰ هزار شماره تلفن به‌اهالی نقاط مختلف بویژه نقاط محروم واگذارنماید که‌این سیاست دقت وسرعت در توزیع خدمات‌مخابراتی شرکت مخابرات ایران را نشان می‌دهد. وی افزود: با آنکه درطول سالهای قبل‌از انقلاب تنها ۳۰۰ روستـای کشور دارای ارتباطات تلفنی بودند باتلاش متخصصان متعهد شرکت مخابرات‌ایران این رقم‌بعداز انقلاب‌اسلامی به۱۰ برابر افزایش یافته وهم اینک سه هزار روستای میهن اسلامی‌مان دارای ارتباط تلفنی بادیگر نقاط کشور ودر پاره‌ای ازنقاط باسایر کشورهای جهان هستندکه‌این امر نشان‌دهنده توجه بیش‌از پیش دولت به مناطق‌محروم و روستائی است .

## آگهی تاسیس

شرکت ساختمانی و راهسازی گامرون‌پی سهامی خاص که در تاریخ ۱٦ر۱۱ر٦٤ تحت شماره ۱۰۰۱ در دفتر ثبت شرکت‌های داخلی این اداره به ثبت رسیده خلاصه اظهارنامه آن جهت اطلاع عموم بشرح زیرآگهی می‌گردد :

۱ـ موضوع شرکت: مطالعه و بررسی طرحهـا و نظارت بر پروژه‌های عمرانی و صنعتی و مقاطعه‌کاری ، تولید انواع بتن، انجام کلیه امور ساختمانی وتاسیساتی و راهسازی و شهرسازی وبنادر و اسکله‌سازی،پل‌سازی و ارتباطات برق و خط و ۷ انتقال نیروگاههای مکانیک و خاك و نقشه‌برداری ، زمین‌شناسی ، لوله‌کشی آب و فاضلاب، کانال‌کشی و تصفیه‌خانه‌ها و هرگونه امـور بازرگانی که بنحوی از انحاء مرتبط با امور شرکت اعم از صادرات و واردات .

۲ـ سرمایه شرکت تعداد سهام و مبلغی که پرداخت کرده‌اند : مبلغ دو میلیون ریال که منقسم به دویست‌سهم ده هزار ریالی با نام به‌ترتیب آقایان مهندس محمدناجیان، مهندس قیصور صمیمی ، علی افتخار خوانساری هرکدام بیست سهم مهندس فریدون برزوئی و سید محمد آشفته هرکدام پانزده سهم و داوود ارجمندی ده سهم که بـه موجب گواهی شماره ٤۳۱۹ر۵۵۳ بانک ملت شعبه امـام خمینی بندرعباس مبلغ هفتصد هزار ریال بابت ۳۵٪ بـه حساب جاری شماره ۵۳۱۰ شرکت واریز و بقیه در مدت پنجسال در تعهد سهامداران میباشد .

۳ـ مرکز اصلی شرکت : بندرعباس ـ چهارراه‌استاد مطهری کوچه اول درب اول .

٤ـ مدت شرکت : از تاریخ ۳۰ر۱۰ر٦٤ بـه مدت نامحدود .

۵ـ مدیران شرکت و اشخاصی‌که‌حق امضاء دارند: آقای مهندس محمد ناجیان به سمت مدیر عامل و آقای قیصور صمیمی به سمت رئیس هیات مدیره و آقـای فریدون برزوئی به سمت نائب رئیس برای مدت دوسال انتخاب شده‌اند حق امضاء کلیه اسناد تعهدآور شرکت و افتتاح حساب و حق برداشت از حسابها باامضاء مدیر عامل و آقای میرمحمد جواد موسوی هرکدام بتنهائی و بامهر شرکت معتبر خواهد بود .

٦ـ مدیر عامل و حدود اختیارات آن درشرکت : مهندس محمد ناجیان مدیر عامل و حدود اختیارات طبق ماده ۵۰ اساسنامه شرکت خواهد بود .

۷ـ آقای مهندس میرمحمد جواد موسوی بـرای مدت یکسال به عنوان بازرس انتخاب گردید.

۸ـ روزنامه اطلاعات جهت درج آگهیهای شرکت انتخاب گردیده .

بهمن مسعودفر ـ رئیس اداره ثبت اسناد واملاک بندرعباس از طرف زیتلی‌زاده

آ ـ ش ۷۲٤٤

# بهره برداری از کارخانه صنایع شیمیائی بوشهر شروع شد

**تولید سالانه کارخانه یکهزارتن میباشد که از این تولید نهصدتن رنگهای صنعتی مختلف شامل رنگ اتومبیل و ضدزنگهای صنعتی درامر کشتی‌سازی و صدتن رنگ ساختمانی است که دراین رابطه جمعاً سی نفر شامل ۳ نفر زن و ۲۷ نفر مرد در کارخانه مشغول بکار میباشند.**

بمناسبت هشتمین سالگرد انقلاب اسلامی کشورمان طی مراسمی با حضور برادران کریمی سرپرست حوزه معاونت عمرانی استانداری، جهاندیده شهردار بوشهر، مهیار مدیرعامل بانک استان واعضاء هیئت مدیره این بانک، صفوی سرپرست مرکز گسترش خدمات تولیدی و عمرانی استان بوشهر و تنی چند از مسئولین ادارات دولتی ذیربط، شرکت صنایع شیمیائی بوشهر (سهامی خاص) سازنده انواع رنگهای صنعتی و ساختمانی واقع در منطقه سرتل بوشهر مورد بهره برداری قرار گرفت. در این مراسم پس از تلاوت آیاتی از کلام‌الله مجید آقای محمدجعفر صادقی مدیر تولید کارخانه رنگسازی شرکت صنایع شیمیائی بوشهر ضمن خیرمقدم به میهمانان شرکت کننده در این مراسم مطالبی در مورد چگونگی ایجاد این شرکت از ابتداتامرحله بهره برداری بیان داشت وسپس توسط آقای کریمی سرپرست حوزه معاونت عمرانی استانداری بوشهر بهره برداری از این کارخانه اغاز شد.

در رابطه با هدف از ایجاد این شرکت در منطقه، آقای فریدون شیخ الاسلامی مدیرعامل شرکت صنایع شیمیائی بوشهر طی گفتگوئی اعلام داشت: در پرتو انقلاب اسلامی نیروهای جوان و بی‌بضاعت اما صنعتگر و متخصص توانستند وارد میدان صنعت کشور بشوند و ما نیز وقتی این مسئله را برای جمهوری اسلامی یک مسئله اساسی و کلیدی تشخیص دادیم اقدام به این عمل نمودیم و در ابتدای امر یعنی در سال ۶۰ با حمایت آقای نبوی نماینده مردم بوشهر در مجلس شورای اسلامی و استاندار و مسئولین وقت استان ازجمله بانک استان به مدیریت عامل آقای مهیار کارها را شروع کردیم و برای خود وظیفه میدانیم که از زحمات ایشان و کلیه کارکنان بانک استان و سایرین تشکر کنیم. آقای شیخ‌الاسلامی به سرمایه کنونی شرکت اشاره کرد و گفت: جهت راه‌اندازی این شرکت جمعاً هفده میلیون تومان سرمایه‌گذاری شده است که پنج میلیون تومان آن سرمایه خصوصی است، ده میلیون تومان از سوی بانک استان تأمین شده که شش میلیون تومان آن از محل تبصره ۳ قانون بودجه و چهارمیلیون تومان دیگر از محل اعتبارات خود بانک استان است و دومیلیون تومان دیگر هم از بانک صادرات تهران وام دریافت شده است. تولید سالانه کارخانه یکهزارتن میباشد که از این تولید نهصدتن رنگهای صنعتی مختلف شامل رنگ اتومبیل و ضدزنگهای صنعتی درامر کشتی‌سازی و صدتن رنگ ساختمانی است که دراین رابطه جمعاً سی نفر شامل ۳ نفر زن و ۲۷ نفر مرد در کارخانه مشغول بکار میباشند.

آقای شیخ‌الاسلامی در ادامه گفتگوی خود با اشاره به اینکه شرکت مذکور دارای قسمتهای آزمایشگاه، خط تولید، انبار محصول، انبار مواد اولیه، سالن پخت روغن و انبارهای زیرزمینی جهت نگهداری مواد مختلف میباشد در مورد تولید و توزیع این محصول در سطح استان، کشور و یا صدور آن به خارج از کشور اظهار داشت:

ما ضمن اینکه کل استان بوشهر را تحت پوشش محصولات خود داریم رنگهای بسیار مرغوب خود را نیز به سایر نقاط و استان‌های کشور ارسال و توزیع میکنیم، از سوی دیگر با توجه به اینکه محصولات تولیدی این کارخانه با بالاترین فورمولاسیون بین‌المللی رقابت کند ما نیز آمادگی صدور کالاهای خود را به کشورهای حوزه خلیج فارس دارا میباشیم ولی نیاز مملکت به این محصول در حال حاضر ایجاب نمیکند که نسبت به صدور آن اقدام شود. همچنین ازمشکلات ما در صورت صدور محصولاتمان به خارج بسته‌بندی کالاهاست که نیاز به قوطی و کارتنهای شکیل و برچسب‌های لاتین دارد که در حال حاضر در کشور ساخته نمیشود و اجازه ساخت آن نیز صادر نمیگردد.

آقای شیخ الاسلامی با اشاره به اینکه این شرکت توانائی بالا بردن تولیدات خود را به دوبرابر تولید در صورت تأمین مواد اولیه در سال دارد در مورد برنامه‌های آتی این شرکت اظهار داشت: ما به مدد تجربه صنعتی که تنها سرمایه مؤثر ما بوده است کار خود را شروع کردیم و هم اکنون گذشته از رنگهای ساختمانی که کاملا مورد توجه اداره استاندارد قرار گرفته شروع به ساختن رنگهای بسیار حساس صنعتی و دریائی کرده‌ایم و انشاءالله بتوانیم صنایع استان را که بعلت موقعیت منطقه از لحاظ شرجی بودن نیاز مبرم به اینگونه رنگهای صنعتی دارند بی‌نیاز کنیم همچنین ساختن رنگ ضدزنگ برای بدنه کشتی‌های دریائی و رنگ اپوکسی برای عرشه کشتی‌ها در نظر گرفته شده که در خط تولید قرار گرفته است. ضمناً برای آینده در حال مطالعه روی ساختن مواد اولیه رنگ کارخانه که رزین الکیدی نام دارد و یک نوع روغن است میباشیم که به نتیجه رسیده است.

آقای شیخ الاسلامی مدیر عامل شرکت سهامی صنایع شیمیائی بوشهر در پایان گفتگوی خود ضمن تشکر از همکاری بانک صادرات در تهران در مورد گشایش حسابهای ارزی در مورد تأمین مواد اولیه شرکت و کمک‌های استانداری بوشهر با این شرکت، در مورد عرضه تولیدات شرکت به ارگانهای متقاضی از جمله نیروی دریائی، شیلات، صنایع دریائی و شرکتهای مشابه، از آنها تقاضا کرد به نحو مقتضی در مورد تولیدات این کارخانه در رابطه با رنگهای دریائی و ضدآب که تولیدات آن شروع شده است ازجهت سفارش خرید بموقع همکاری لازم را معمول دارند.

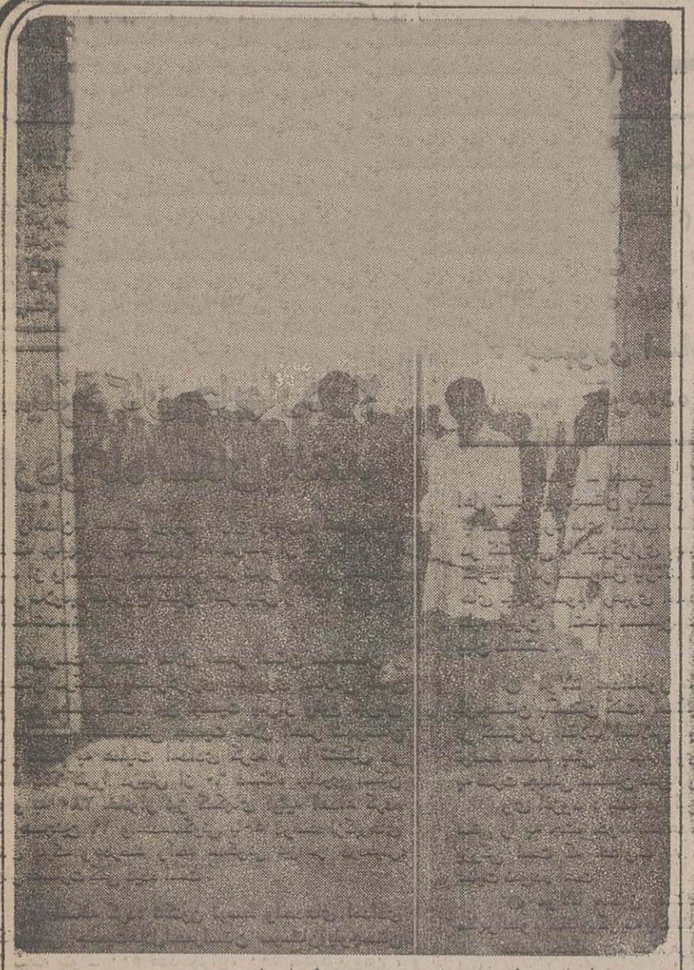

افتتاح شرکت شیمیائی بوشهر توسط برادر کریمی سرپرست حوزه معاونت عمرانی استانداری بوشهر

در آزمایشگاه کارخانه یکی از کارشناسان توضیحات لازم را به شرکت کنندگان در مراسم عرضه مینماید

## محصولات تولیدی کارخانه صنایع شیمیائی بوشهر با بالاترین فورمولاسیون بین‌المللی رقابت میکند

## جهت راه‌اندازی این شرکت جمعاً هفده میلیون تومان سرمایه گذاری شده است

آقای شیخ الاسلامی مدیر کارخانه نحوه عملکرد این کارخانه رنگسازی را توضیح میدهند

---

### نوبت سوم
## آگهی حصر وراثت

مینا بوالحسنی فرزند حاجی‌آقا ساکن دورود خیابان صد و ده دادخواستی بخواسته حصروراثت بشماره ۲۲۰٫٦٤ مدنی باین دادگاه تقدیم و توضیح‌داده که حسینعلی شهرت بهلولوندشناسنامه‌شماره ۱۷۳صادره ٤ ثبت احوال دورود در تاریخ ۷٫۲٫٦٤ در محل اقامت دائمی خود فوت نموده و ورثه حین‌الفوتش عبارتند از:
۱ـ مینا بوالحسنی بشناسنامه شماره ۲۵۹ صادره از ۳ ثبت احوال الیگودرز (عیال)
۲ـ مصیب بهلولوند بشناسنامه‌شماره ۱۵۸۳صادره از ٤ ثبت احوال بروجرد (پسر)
۳ـ طیبه بهلولوند بشناسنامه شماره ٤۹٦ صادره‌از ٤ ثبت احوال بروجرد (دختر)
سوای نامبردگان ورثه دیگری ندارد.
پس از وصول دادخواست و ثبت آن بشماره فوق و انجام تشریفات قانونی اینک سه نوبت پی‌درپی ماهی یکمرتبه آگهی‌میشود هرکس اعتراضی‌داردو یاوصیتنامه‌ای از متوفی نزد او باشد از تاریخ نشر اولین آگهی ظرف سه ماه بدادگاه تقدیم دارد والا گواهی صادر و هر وصیتنامه‌ای جز رسمی و سری که بعد از این موعد ابراز شود از درجه اعتبار ساقط و بلااثر خواهدبود.
**رئیس دادگاه صلح دورود ـ گرجی‌زاده**

---

### نوبت سوم
## آگهی حصر وراثت

محمد حسین گودرزی فرزند مرحوم شهید محمد حسن ساکن بروجرد خیابان بهارستان دادخواستی بخواسته حصر وراثت بشماره ۷۸۹٫٦٤ صلح باین‌دادگاه تقدیم وتوضیح داده که مرحوم شهید محمد حسن شهرت گودرزی شناسنامه شماره ۳۷ صادره از حوزه ٦ ثبت احوال بروجرد در تاریخ ۱۰٫٦٫٦٤ در بروجرد محل اقامت دائمی خود فوت نموده و ورثه حین‌الفوتش عبارتند از:
۱ـ همی‌بس حیدری بشناسنامه شماره ۵۰صادره‌از حوزه ٦ ثبت احوال بروجرد ( عیال شهید )
۲ـ بلور گودرزی‌بشناسنامه شماره ۱۰۹صادره‌از حوزه ـ ثبت احوال بروجرد ( مادر شهید )
۳ـاشرف معظمی گودرزی بشناسنامه شماره ۱٤٦۰ صادره از حوزه ٦ ثبت احوال بروجرد
٤ـ اعظم‌گودرزی بشناسنامه شماره۷۸۵٤صادره‌از حوزه۲ ثبت احوال بروجرد
۵ـ فاطمه گودرزی بشناسنامه شماره ۵۵٤۱ صادره از حوزه ۲ثبت احوال بروجرد (دختران شهید)
٦ـ محمد حسین گودرزی بشناسنامه شماره ۵۰۲۲ صادره از حوزه ۲ ثبت احوال بروجرد
۷ـ محسن گودرزی بشناسنامه شماره ۱۱۷ صادره از حوزه ۲ثبت احوال بروجرد (پسران شهید)
۸ـ داود گودرزی بشناسنامه شماره ۵٦۷ موالید صادره از حوزه ۲ثبت احوال بروجرد (پسران شهید)
پس از وصول دادخواست و ثبت آن بشماره فوق و انجام تشریفات قانونی اینک سه‌نوبت پی‌درپی ماهی یکمرتبه آگهی میشود هرکس اعتراضی داردویاوصیتنامه‌ای از متوفی نزداو باشد از تاریخ نشر اولین آگهی ظرفسه ماه بدادگاه تقدیم دارد والا گواهی صادر وهروصیتنامه‌ای جز رسمی و سری که بعد ازاین موعد ابراز شود ازدرجه اعتبار ساقط و بلااثر خواهد بود.
**رئیس دادگاه صلح بروجرد ـ قبادی**

---

### نوبت سوم
## آگهی حصروراثت

آقای مرتضی زحمت‌کش دارای شناسنامه ۲۳۷ فرزند علی اکبر از این دادگاه درخواست گواهی حصر وراثت نموده و چنین توضیح داده که عمویش بنام علی‌اصغر زرین‌جویی بشناسنامه ٤۲۳ ـ ۱۳۱۰بروجرد درتاریخ ۱۱٫٤٫٦۳ درخرم‌آباد اقامتگاه دائمی خود بدرود زندگی گفته ورثه آن مرحوم منحصر است به چهار برادرزاده باسامی۱ـ مرضیه زحمتکش بشناسنامه ٤۷۷ ـ ۱۳۵۰ قریه صبور ۲ـ صدیقه زحمتکش به شناسنامه ۲۳٦ ـ ۱۳۳۸ حوزه ۱۳ خرم‌آباد ۳ـ فاطمه زحمتکش بشناسنامه ٤۷۸ ـ ۲۵۳۲ حوزه ۱۳ خرم‌آباد ٤ـ مرتضی زحمتکش بشناسنامه شماره ۲۳۷ ـ ۱۳٤۱ خرم‌آباد غیرازنامبردگان وارث دیگری ندارد که پس‌از وصول دادخواست و ثبت‌آن بکلاسه ۳ـ٦٤ـ ٦۵۲مدنی عمومی.
اینک باانجام تشریفات مقدماتی درخواست مزبور را درسه نوبت پی‌درپی ماهی‌یکمرتبه در یکی از جراید کثیرالانتشار آگهی مینماید تاهرکسی اعتراض دارد و یا وصیتنامه از متوفی‌نزد اوباشداز تاریخ‌نشر نخستین‌آگهی ظرف سه‌ماه بدادگاه تقدیم نماید والا گواهی صادروهر وصیتنامه جزسری و رسمی که بعداز این موعدابراز شود از درجه اعتبار ساقط وبلااثر خواهد بود.
**رئیس شعبه سوم دادگاه عمومی خرم‌آباد**
**فرهودی**

---

### نوبت سوم
## آگهی حصر وراثت

آقای عبدالمحمد بختیاری ارکسی فرزند مرحوم‌علی عسکر ساکن بروجرد خیابان سیروس دادخواستی بخواسته حصر وراثت بشماره ۸۰۳٫٦٤ باین دادگاه تقدیم وتوضیح داده که مرحوم علی عسکر شهرت بختیاری شناسنامه شماره ۹۷ صادره از حوزه٦ ثبت‌احوال‌ملایر در تاریخ ۲۱٫۷٫٦۳ در بروجرد محل‌اقامت دائمی خود فوت نموده و ورثه حین‌الفوتش عبارتند از :
۱ـ علی بختیاری ارکسی بشناسنامه شماره ٤۹۳صادره از حوزه ۲ ثبت احوال بروجرد
۲ـ عبدالمحمد بختیاری ارکسی بشناسنامه شماره ۹٤۵ صادره از حوزه ۲ثبت احوال بروجرد
۳ـ عزیزالله بختیاری ارکسی بشناسنامه‌شماره‌یک موالید صادره از حوزه٦ ثبت احوال ملایر (پسران)
٤ـ عفت بختیاری ارکسی بشناسنامه شماره ٤ صادره از حوزه ٦ ثبت احوال ملایر
۵ـ منیر بختیاری ارکسی بشناسنامه شماره ۱۹٤۹ صادره از حوزه ۸ ثبت احوال بروجرد
٦ـنصرت بختیاری ارکسی بشناسنامه شماره٤۹٤صادره از حوزه۲ ثبت احوال بروجرد (دختران)
۷ـ ماه‌منظر افشار نادری بشناسنامه شماره ۱۲۳۰ صادره از حوزه یک ثبت احوال ملایر (عیال )
پس از وصول دادخواست و ثبت آن بشماره فوق و انجام تشریفات قانونی اینک سه‌نوبت پی‌درپی ماهی یکمرتبه آگهی‌میشود هرکس اعتراضی‌داردویاوصیتنامه‌ای از متوفی نزداو باشد از تاریخ نشر اولین آگهی ظرفسه ماه بدادگاه تقدیم دارد والا گواهی صادر وهروصیتنامه‌ای جز رسمی و سری که بعد ازاین موعد ابراز شود ازدرجه اعتبار ساقط و بلااثر خواهد بود.
**رئیس دادگاه صلح بروجرد ـ قبادی**

---

## آگهی تغییرات در شرکت نای‌بند سهامی خاص شماره ثبت ۹۳۸

بموجب صورت جلسه مجمع عمومی عادی‌وهیات مدیره مورخ ۱٦٫۱۱٫۱۳٦٤ تغییرات زیر در شرکت‌فوق انجام گردیده است .
۱ـ اساسنامه شرکت از ٦٦ ماده به ٦۷ ماده یک تبصره و شش بند افزایش یافته .
۲ـ خانم رقیه دوانی‌فر مجددا برای مدت یکسال بسمت بازرس انتخاب گردید .
۳ـ روزنامه اطلاعات مجددا برای مدت یک سال جهت درج آگهی‌های شرکت انتخاب گردید .
٤ـ آقای احمد فرهمندکیش مدیر عامل و آقای رضا فرهمندکیش‌رئیس‌هیات‌مدیره‌وخانم فاطمه‌فرهمندکیش نائب رئیس هیات مدیره مجددابرای مدت دوسال‌ازتاریخ مجمع فوق در سمتهای خودابقاء گردیده‌اند وحق‌امضاء کمافی‌السابق منحصرا دراختیار مدیرعامل وبامهرشرکت معتبر خواهد بود .
**بهمن مسعودفر**
**رئیس اداره ثبت اسناد و املاک بندرعباس**
آ ـ ش ۷۲٤۳

---

### نوبت سوم
## آگهی حصر وراثت

خانم فاطمه سبزواری فرزندعلی‌محمدساکن‌بروجرد خیابان بحرالعلوم دادخواستی بخواسته حصروراثت بشماره ۷۳٦٫٦٤ صلح باین دادگاه تقدیم و توضیح داده که مرحومه عفت شهرت سبزواری شناسنامه شماره ۲٦٦۳۹ صادره از حوزه یک ثبت احوال بروجرد در تاریخ ۱۱٫٦٫٦٤ در بروجرد محل اقامت دائمی خود فوت نموده و ورثه حین‌الفوتش عبارتند از :
۱ـ غلامحسین سبزواری بشناسنامه شماره ۷٤ صادره از حوزه یک ثبت احوال بروجرد
۲ـ رضا سبزواری بشناسنامه‌شماره ۳٤٦۹۹صادره از حوزه یک ثبت احوال بروجرد
۳ـ حسن سبزواری بشناسنامه شماره ۳۷٤ صادره از حوزه یک ثبت احوال بروجرد (پسران)
٤ـ فاطمه سبزواری بشناسنامه شماره ٤۲۵۱٤ صادره از حوزه یک ثبت احوال بروجرد
۵ـ مهری سبزواری بشناسنامه شماره ٤۱۵۰۷ صادره از حوزه یک ثبت احوال بروجرد
٦ـ مهین سبزواری بشناسنامه شماره ٤۷۲ صادره از حوزه یک ثبت احوال بروجرد
۷ـ شهناز سبزواری بشناسنامه شماره ٤۳۰۳٦ صادره از حوزه یک ثبت احوال بروجرد
۸ـ منیر سبزواری بشناسنامه شماره ۱٦۵ موالید صادره از حوزه یک ثبت احوال بروجرد (دختران)
پس از وصول دادخواست و ثبت آن بشماره فوق و انجام تشریفات قانونی اینک سه نوبت پی‌درپی ماهی یکمرتبه آگهی‌میشود هرکس اعتراضی‌داردویاوصیتنامه‌ای از متوفی نزد او باشد از تاریخ نشر اولین آگهی ظرف سه ماه بدادگاه تقدیم دارد والا گواهی صادر و هر وصیتنامه‌ای جز رسمی و سری که بعد ازاین موعد ابراز شود از درجه اعتبار ساقط و بلااثر خواهد بود .
**رئیس دادگاه صلح بروجرد ـ قبادی**
آ ـ ش ۷۲۸٦

---

### نوبت اول
### دادگستری شهرستان میناب
## آگهی حصر وراثت

بانو مریم حامدی دارنده شناسنامه شماره ۷۹۷۰ صادره از میناب فرزند عبدالمهدی دادخواستی بخواسته صدور گواهی حصر وراثت بدادگاه عمومی میناب تقدیم که به‌کلاسه ٦ـ٦٤ـ۵٤۸ حقوقی ثبت وبشرح آن چنین توضیح داده‌که جده پدرش بنام محفوظه حامدی فرزند مرحوم احمد دارنده شناسنامه شماره ۲۷۹ صادره از میناب درتاریخ ۱۷٫٤٫۱۳۵۳ در میناب اقامتگاه دائمی خود بدرود حیات گفته و وراث حین‌الفوت آنمرحوم منحصر است به ۱ـ سیداحمد موسوی‌زاده بشرح مشخصات فوق ۲ـ سید محمود موسوی‌زاده دارنده شناسنامه شماره ٦۸۰۱ صادره از میناب (پسران متوفی) ۳ـ کلثوم بیگم موسوی زاده دارنده شناسنامه شماره ۵۰۲ صادره از میناب ٤ـ خیرالنساء موسوی‌زاده دارنده شناسنامه شماره ۳۲ موالید صادره از میناب (دختران متوفی) ۵ـ سکینه اعلم الهداء فرزند مرحوم خلیل دارنده شناسنامه شماره ٤٤٦ صادره‌از میناب (عیال دائمی‌متوفی) ولاغیر.
اینک با انجام تشریفات مقدماتی درخواست‌مزبور را درسه نوبت متوالی ماهی یکمرتبه آگهی مینماید تا هرکس اعتراض دارد و یا وصیتنامه‌ای از متوفی نزد اوباشد ازتاریخ نشر نخستین آگهی ظرف سه‌ماه به دادگاه تقدیم دارد والا گواهی صادر وهر وصیتنامه‌ای جز سری و رسمی که بعداز این‌موعد ابراز شود از درجه اعتبار ساقط و بلااثر خواهد بود .
م الف ۱۲۳۵ـ ٦٦مورخ ۲۱٫۱۱٫٦٤
**سید ابوالحسن هاشمی**
**رئیس‌دادگاه عمومی میناب**
آ ـ ش ۷۲۵۹

---

### نوبت اول
### دادگستری شهرستان میناب
## آگهی حصر وراثت

آقای سید احمد موسوی زاده دارنده شناسنامه شماره ٦۸۵۱ صادره از میناب فرزند سیدعبدالحسین دادخواستی بخواسته صدور گواهی حصر وراثت‌به دادگاه عمومی میناب تقدیم که به‌کلاسه ٦ـ٦٤ـ۵٦۱ حقوقی ثبت وبشرح آن چنین توضیح داده که پدرش به نام سید عبدالحسین موسوی‌زاده فرزند مرحوم حاج سید احمد دارنده شناسنامه شماره ۵٦ صادره از میناب درتاریخ ۱٫۷٫۱۳٦٤ درمیناب اقامتگاه دائمی خودبدرود حیات گفته و وراث حین‌الفوت آنمرحوم منحصر است به ۱ـ سیداحمد موسوی‌زاده بشرح مشخصات فوق ۲ـ سید محمود موسوی‌زاده دارنده شناسنامه شماره ٦۸۰۱ صادره از میناب (پسران متوفی) ۳ـ کلثوم بیگم موسوی زاده دارنده شناسنامه شماره ۵۰۲ صادره از میناب ٤ـ خیرالنساء موسوی‌زاده دارنده شناسنامه شماره ۳۲ موالید صادره از میناب (دختران متوفی) ۵ـ سکینه اعلم الهداء فرزند مرحوم خلیل دارنده شناسنامه شماره ٤٤٦ صادره‌از میناب (عیال دائمی‌متوفی) ولاغیر.
اینک با انجام تشریفات مقدماتی درخواست‌مزبور را درسه نوبت متوالی ماهی یکمرتبه آگهی مینماید تا هرکس اعتراض دارد و یا وصیتنامه‌ای از متوفی نزد اوباشد ازتاریخ نشر نخستین آگهی ظرف سه‌ماه به دادگاه تقدیم دارد والا گواهی صادر وهر وصیتنامه‌ای جز سری و رسمی که بعداز این‌موعد ابراز شود از درجه اعتبار ساقط و بلااثر خواهد بود .
م الف ۱۲۳۷ ـ ٦٦ ـ ۲۰٫۱۱٫۱۳٦٤
**سید ابوالحسن هاشمی**
**رئیس‌دادگاه عمومی میناب**
آ ـ ش ۷۲۵۶

---

### نوبت سوم
## آگهی حصر وراثت

علی رضا رحمتی فرزند علیمراد ساکن دورود خیابان منوچهری کوچه رویا دادخواستی بخواسته حصروراثت بشماره ٤۱۳٫٦٤ مدنی باین دادگاه تقدیم وتوضیح داده که علیمراد شهرت رحمتی‌شناسنامه‌شماره ٤۱٤ صادره ۳ جابلق‌بربرو ثبت احوال در تاریخ ۲٫۲٫٦٤ در محل اقامت دائمی خود فوت نموده وورثه حین الفوتش عبارتند از:
۱ـ علی رضا رحمتی بشناسنامه شماره ٦۱٦صادره از ۹ ثبت احوال بروجرد (پسران)
۲ـ علیمردان رحمتی بشناسنامه شماره ۱۰صادره از ۳ ثبت احوال الیگودرز
۳ـ ایرج رحمتی بشناسنامه شماره ٦۱۷ صادره‌از ۳ ثبت احوال الیگودرز
٤ـ مسعود رحمتی بشناسنامه شماره ٤۷۷٤ صادره از ٤ ثبت احوال دورود
۵ـ آذر رحمتی بشناسنامه شماره ٦٤۸ صادره از جابلق‌بربرو (دختر)
٦ـ ناهید رحمتی بشناسنامه شماره ۸۲۸ صادره‌از ۳ ثبت احوال الیگودرز (دختر)
۷ـ عذرا رحمتی بشناسنامه شماره ۵۱۷ صادره از حوزه ژان سیلا خور (عیال)
سوای نامبردگان ورثه دیگری ندارد.
پس از وصول دادخواست وثبت آن بشماره فوق وانجام تشریفات قانونی اینک سه نوبت پی‌درپی ماهی یکمرتبه آگهی میشود هرکس اعتراضی دارد و یا وصیتنامه‌ای از متوفی نزداو باشد از تاریخ نشر اولین آگهی ظرف سه ماه بدادگاه تقدیم دارد والا گواهی صادر وهروصیتنامه‌ای جز رسمی وسری که بعد ازاین موعد ابراز شود ازدرجه اعتبار ساقط وبلااثر خواهد بود.
**رئیس دادگاه صلح دورود ـ**
**محمدرضا گرجی‌زاده**

---

### نوبت سوم
## آگهی حصروراثت

احمد کرنوکر فرزند غافل ساکن دورود خیابان انتهای خیابان‌نادر دادخواستی بخواسته حصروراثت بشماره ٤۰٤٫٦٤ مدنی باین دادگاه‌تقدیم و توضیح‌داده که غافل شهرت کرنوکر شناسنامه شماره ٤۹ صادره ٤ ثبت احوال بروجرد در تاریخ ۲۰٫٦٫٦٤ در محل اقامت دائمی خود فوت نموده و ورثه حین‌الفوتش عبارتند از :
۱ـ احمد کرنوکر بشناسنامه شماره ٤٤٦ صادره از ۹ ثبت احوال بروجرد (پسر)
۲ـ بلو کرنوکر بشناسنامه شماره ۲ موالید صادره ۹ ثبت‌احوال بروجرد (دختر)سوای نامبردگان ورثه دیگری ندارد .
پس از وصول دادخواست و ثبت آن بشماره فوق و انجام تشریفات قانونی اینک سه‌نوبت پی‌درپی ماهی یکمرتبه آگهی میشود هرکس اعتراضی دارد و یا وصیتنامه‌ای از متوفی نزداو باشد از تاریخ نشر اولین آگهی ظرف سه ماه بدادگاه تقدیم دارد والا گواهی صادر و هر وصیتنامه‌ای جز رسمی و سری که بعد از این موعد ابراز شود از درجه اعتبار ساقط و بلااثر خواهد بود.
**رئیس دادگاه صلح دورود ـ گرجی‌زاده**

**اطلاعات بنادرجنوب**

شامل اخبار استانهای بوشهر هرمزگان و سیستان و بلوچستان

روزهای انتشار: یک شنبه ها

زیرنظر هیأت تحریریه اطلاعات دربوشهر، بندرعباس وزاهدان
* تلفن سرپرستی اطلاعات دربوشهر ۳۱۳۰ ـ ۴۰۴۰
* تلفن سرپرستی اطلاعات در بندرعباس ۲۷۸۰۰
* تلفن سرپرستی اطلاعات در زاهدان ۹۰۲۴۳
* آدرس تهران: مؤسسه اطلاعات ـ تحریریه ـ سرویس اخبار شهرستانها کدپستی ۱۱۱۴۴

# نظرات علماو روحانیون پاکستان درمورد بازتاب انقلاب اسلامی در جهان، رهبری امام امت، جنگ تحمیلی واتحاد مسلمین

**در ایران وحدت عملی شیعه و سنی را به چشم خود مشاهده کردیم و این امر سعادت بزرگی است که خداوند به کشور جمهوری اسلامی عنایت فرموده است**

زاهدان ـ جمعی از ائمه جماعت و روحانیون اهل سنن بلوچستان پاکستان که جهت دیدار و آشنایی با دست‌آورد های انقلاب اسلامی بمزاهدان سفرکرده‌اند در گفتگوئی با خبرگزاری جمهوری اسلامی نقطه‌نظرات خود را در خصوص بازتاب انقلاب اسلامی در کشورهای جهان سوم، رهبری امام امت ، جنگ تحمیلی‌عراق علیه ایران ، اتحاد مسلمین در نظام جمهوری اسلامی بیان داشتند .

● مولانا عبدالغفور نایب‌الامر جماعت اسلامی بلوچستان پاکستان گفت: استکبار جهانی جهت‌جلوگیری از گسترش انقلاب اسلامی ایران ، جنگ تحمیلی را توسط صدام بعثی به جمهوری اسلامی تحمیل کرد و به قدرت جهانی مسلمین ضربه وارد آورد .

وی افزود : بنده در ایران وحدت عملی شیعه و سنی را به چشم خود مشاهده کردم و این امر سعادت بزرگی است که خداوند به کشور جمهوری اسلامی عنایت نموده است.

● مولانا صدیق استاد حوزه علمیه اهل سنت مظهرالعلوم استان کویته پاکستان گفت :

صدام حاکم رژیم بعث عراق در ۷سال قبل به ایران اسلامی تجاوز کرد و مسلمین جهان باید با همیاری یکدیگر رژیم صدام را نابود سازند تا ابرقدرتها دیگر قدرت تجاوز به هیچ‌یک از کشورهای اسلامی راندانشته باشند .

وی افزود : در جمهوری اسلامی مسئله‌ای بنام تفرقه شیعه و سنی وجود ندارد بلکه در قلوب مردم مسلمان اهل تشیع و تسنن ایران الفت و محبت حاکم است.

● مولانا عبدالرحمن قاری و امام جمعه اهل‌سنت مسجد سفیر کویته پاکستان گفت :

جنگ تحمیلی عراق علیه ایران سازش ابرقدرتهای شرق و غرب جهت به نابودی کشاندن انقلاب اسلامی بود .

وی با اعلام این مطلب که با پیروزی انقلاب‌اسلامی اختلافات تشیع و تسنن در کشور پاکستان نیز مرتفع گردیده است ، اظهار داشت : امام خمینی نه تنها رهبر مردم مسلمان ایران است بلکه رهبر مسلمین جهان می‌باشد و بارها در مجامع بین‌المللی ، مسلمین امام‌امت را رهبر واحد جهان اسلام معرفی نموده‌اند .

**جنگ تحمیلی عراق علیه ایران، سازش ابرقدرتهای شرق و غرب جهت به نابودی کشاندن انقلاب اسلامی بود**

اعضای این هیات همچنین در نماز مغرب وعشاء که به امامت حجت‌الاسلام و المسلمین عبادی نماینده امام و امام جمعه زاهدان در مسجد جامع اهل تشیع برگزار شد شرکت کردندکه دربین دو نماز برادرمولانا عبدالغفور نایب‌الامر جماعت اسلامی بلوچستان پاکستان در جمع نمازگزاران در ارتباط با انقلاب اسلامی ایران سخنرانی کرد .

**گفتگو با حقوقدان دادگاه عالی پاکستان**

آقای رجارب‌نواز حقوقدان دادگاه عالی کشور پاکستان که به همراه جمعی از روحانیون و ائمه‌جماعت اهل سنت این کشور که به زاهدان سفر کرده بود در گفتگوئی با خبرگزاری جمهوری اسلامی اظهار داشت: براساس قوانین بین‌المللی هیچ کشوری حق ندارد سرمایه‌های یک مملکت را ضبط نماید اما آمریکا و اقمارش سرمایه‌های جمهوری اسلامی ایران را بلوکه کرده که باید به این کشور مسترد نمایند.

وی در پاسخ به این سئوال که انقلاب اسلامی را چگونه می‌بینید گفت :

حکومت جمهوری اسلامی ایران اسلامی و مردمی است پس بنابراین مستحکم خواهد ماند.

وی با اشاره به وحدت میان مسلمین در نظام جمهوری اسلامی افزود :

من وحدت بین برادران شیعه و سنی را در ایران مشاهده کردم و این وحدت را به مردم مسلمان این کشور می‌گویم .

**نظرات خبرنگار پاکستانی**

یکی دیگر از همراهان این هیات خبرنگار روزنامه مشرق پاکستان بود که در مصاحبه با خبرگزاری جمهوری اسلامی شرکت کرد و اظهار داشت :

امروز تمامی ابعاد و قوانین اسلام به صورت اساسی و عملی برنظام جمهوری اسلامی حاکم است.

وی در رابطه با جنگ تحمیلی عراق علیه ایران گفت : ابرقدرتهای شرق‌و غرب برای به نابودی کشاندن و جلوگیری از گسترش انقلاب اسلامی با یکدیگر سازش کرده و صدام را اجیر ساختند تا به جمهوری اسلامی حمله کند که در همین رابطه ما نیز صدام را متجاوز می‌دانیم .

وی در پاسخ به‌این سئوال که تاکنون اغلب خبرنگاران بین‌المللی رسالت خود را جهت بی‌طرفی و انعکاس اخبار صحیح به‌جهانیان ایفا نکرده‌اندشما جهت انعکاس اخبار چگونه رفتار خواهید کردگفت:امروز اغلب دستگاههای خبری دنیا تحت استعمار ابر قدرتها می‌باشند و منکه احکام‌و قوانین عملی اسلام‌را درایران مشاهده کرده‌ام به‌عنوان یک فرد مسلمان جهت روشن شدن اذهان مردم پاکستان مشاهدات خود در جمهوری اسلامی را دقیقا منعکس خواهم کرد.

وی در پایان گفت: مسلمین جهان باید از مردم مسلمان ایران درس گرفته و یکپارچه در مقابل استکبار جهانی قیام کنند.

**با پیروزی انقلاب اسلامی ، اختلافات تشیع و تسنن در کشور پاکستان نیز برطرف‌شده است**

**یك خبرنگار پاکستانی :مسلمین جهان باید از مردم مسلمان ایران درس بگیرند و یکپارچه درمقابل استکبار جهانی قیام کنند**

● مولانا دکتر عطاءالرحمن رئیس بیمارستان کویته پاکستان بااشاره به اینکه نقشه تجاوز صدام عفلقی به جمهوری اسلامی توسط ابرقدرتهای شرق و غرب طرح‌ریزی شده گفت : مسلمین جهان باید با اتحاد خود ظالمین و متجاوزین را نابود سازند.

● مولانا محمد شفیق دولتزهی منشی معیت از علمای اسلامی دراستان بلوچستان پاکستان: ابرقدرتهای جهانی، صدام عفلقی را اجیر کردند تابه انقلاب اسلامی حمله کند اما به لطف خداوند، توطئه آنان به خودشان بازگشت .

براساس گزارش دیگر خبرگزاری جمهوری اسلامی از زاهدان این هیات همچنین در طول اقامت در زاهدان با حجت‌الاسلام والمسلمین عبادی نماینده امام و امام جمعه زاهدان در محل حوزه علمیه دیدار کردند.

در این دیدار که فرماندار زاهدان نیز حضور داشت ، مولانا دکتر عطاءالرحمن یکی از اعضای هیات ضمن اظهار خوشوقتی از اینکه در کشور اسلامی‌ایران بسرمی‌برد در ارتباط با حکومت اسلامی ایران سخنان مبسوطی ایراد نمود .

وی در بخشی از سخنانش اظهارداشت: خوشبختانه ملت ایران به رهبری امام خمینی به دنیا ثابت کرد که اسلام بهترین نظام حکومتی و زندگی در جهان است.

وی همچنین به وحدت اهل تسنن و تشیع در این استان اشاره کرد و گفت : یکی از واقعیتهائی که ما در این سفر کاملا حس کردیم وحدت شیعه و سنی در سیستان و بلوچستان بود و این از لحاظ ما بسیار حائز اهمیت است .

آنگاه نماینده امام در سیستان و بلوچستان و امام جمعه زاهدان ضمن خیرمقدم به هیات مذکور با استناد به آیات آسمانی و ملکوتی قرآن مجید عامل پیروزی انقلاب اسلامی را طی سخنان مبسوطی وابستگی به قرآن و رهبری پیامبرگونه امام خمینی اعلام کرد .

امام جمعه زاهدان همچنین در بخش دیگری از سخنانش به مساله تشیع و تسنن اشاره کرد و گفت: استعمار نمی‌خواهد که در بین مسلمین وحدت وجود داشته باشد و در همین رابطه دشمنان اسلام باپیوستگی به هم تلاش می‌کنند تا اتحاد و انسجام مسلمین را مبدل به تفرقه نمایند .

براساس همین گزارش آنگاه هیات علما و محققین اسلامی پاکستان از کتابخانه و داروخانه وابسته به حوزه علمیه دیدن کرد و سپس به اتفاق نماینده امام و امام جمعه زاهدان و برادر مالکی فرماندار با خانواده شهدا ملاقات نمودند .

# ۵۰۰ واحد مسکونی در برازجان احداث میشود

بندربوشهر ـ خبرنگار اطلاعات :

جلسه شورای هماهنگی امور مسکن استان‌بوشهر با حضور آقای مجیدی سرپرست استانداری بوشهر مهندس کامروا معاون امور مسکن وزارت مسکن و شهرسازی در محل استانداری تشکیل شد .

در این جلسه‌که سرپرست حوزه‌معاونت‌استانداری، شهردار بوشهر ، سرپرست بنیاد مسکن ، مدیر عامل بانک استان ، سرپرست بانک مسکن ، مدیران کل زمین شهری ، مسکن و شهرسازی و ثبت اسناد وسرپرستان حوزه اوقاف و مدیریت تعاون شهری شرکت داشتند آقای مجیدی طی سخنانی پیرامون مسئله مسکن و ضرورت‌های تامین آن مواردی را بیان نمود و دررابطه با محرومیت‌های استان بوشهر بالاخص شهر بوشهر مشکلات مسکن و نیز لزوم برخورد جدی با رفع‌معضلات سخنانی ایراد کرد و از مسئولین امر خواست تاچنانچه هریک از دستگاهها منجمله بانکها نیازمند به امکاناتی در جهت مشارکت فعال در بخش مسکن می‌باشندشخصا پیگیری نمایند و نیز بانکها توان اعتباری خود را در جهت تامین مسکن مردم بکارگرفته و ادارات‌کل مسکن و شهرسازی و زمین شهری‌باستقرار اکیپ‌های‌نقشه‌برداری نسبت به این امر تسریع بخشند . سپس مهندس کامروا معاون امور مسکن وزارت مسکن و شهرسازی در زمینه سیاست‌های مربوط به تامین مسکن‌و زمین مورد نیاز در قالب برنامه‌های آماده‌سازی و نیز لزوم بکارگیری‌سرمایه‌های موجود در اختیار سیستم بانکی مطالبی عنوان‌نمود و افزود : تامین مسکن و نیز جذب پول‌های موجود در اختیار بانکها را باید یک مسئله متقابل تلقی نموده و نیاز هریک را به دیگری مورد تاکید قرار داد . وی در رابطه با مشارکت بانکهای استان اظهار داشت : با مدیر عامل بانک صادرات مذاکرات لازم صورت گرفته و نیزدرمورد بانک مسکن که احیانا به لحاظ دراختیار نداشتن اعتبار لازم عملا مشارکتی در بخش مسکن‌نداشته است اعلام نمودند با مذاکرات انجام شده با رئیس کل بانک مرکزی ، مقدورات تامین اعتبار مورد نیاز ومرتفع نمودن نیازهای اعتباری بانکهای مسکن فراهم گردیده است. معاون امور مسکن وزارت مسکن و شهرسازی در رابطه با مشکلات موجود بانکهای استان‌و مسکن‌بوشهر گفت :

چنانچه مشکلاتی در زمینه مسکن وجود داردمطرح شود تا از طریق شورای عالی بانکها مرتفع گردد. وی ضمن تاکید دربکارگیری نیروهای متخصص استان‌های همجوار در امر طرحهای مسکن اظهار داشت : در این رابطه میتوان‌با صورت دادن این کاردر امر مسکن‌تسریع نمود و اینکار منوط به اعزام کارشناس از تهران که به کارپیچیدگی میدهد نمی‌باشد و نیز در امر مسکن در این استان باید یک برنامه‌ریزی ۵ ساله نمود و باید طوری عمل شود که مردم در این مدت صاحب‌مسکن شوند .

در این جلسه همچنین اعلام شد : به منظور تامین زمین شهری مورد نیاز در برازجان کار تملک تعداد ۲۰ هکتار از اراضی انجام شده و مقرر گردید اداره کل مسکن و شهرسازی قرارداد طراحی و آماده‌سازی زمین را جهت تامین حدود ۵۰۰ واحد با خدمات وتاسیسات زیربنائی با مهندسین مشاور منعقد نماید. همچنین‌درمورد اراضی بائلاقی موجود در بافت‌های شهری بوشهرظرف مدت یکماه کارهای ثبتی و تملک زمین‌های مذکور انجام و درمورد آماده‌سازی آن اقدام گردد و نیز در این رابطه از طریق کمیسیون ماده ۵ قانون شورای عالی شهرسازی درمورد تغییر کاربری تعدادی از آنان اقدام شود .

در این جلسه همچنین مقرر شد اداره کل زمین شهری قبل از پایان سال‌جاری تعداد ۱۵۰ قطعه زمین در منطقه بهمنی به شرکت‌های تعاونی مسکن واگذار نماید.

# سیلزدگان چابهاردر ۲ اردوگاه اسکان یافتند

زاهدان ـ به‌علت ریزش باران وجاری شدن سیل درمنطقه چابهار و نیکشهر ۸۰ درصد از کپرها و ۳۰ درصد از واحدهای ساختمانی در شهر چابهار خسارت دیده و علاوه‌بر مجروح شدن ۳نفر بیش‌از ۱۰۰ راس‌دام نیز تلف شده‌اند .

سرپرست جمعیت هلال احمر استان سیستان و بلوچستان درگفتگو باخبرگزاری جمهوری اسلامی ضمن اعلام این مطلب گفت: این جمعیت پس‌از وقوع جریان سیل بلافاصله باهماهنگی جمعیت هلال احمر شهرستان چابهار اقدام به عملیات امدادی کرده و با تشکیل دو اردوگاه ۶۴۴ نفرا دربیش از ۶۰ دستگاه چادری اسکان داده و به ۲۸۰ خانوار نیز کمکهای اولیه اهداء کرده است. همچنین ۱۹ واحدمسکونی با۵۰ درصد ازکپرهای روستای پارک و۵درصد واحد مسکونی نیز در دره‌طیس» چابهار خسارت کلی دیده است .

وی اضافه کرد: تاکنون توسط واحدهای امدادی وکمک‌رسانی جمعیت‌هلال‌احمراستان سیستان‌وبلوچستان ۶۱۸ تخته پتو ـ ۵۰۰ عدد چراغ، ۵۰۰ کیلوگرم‌روغن ، ۴۴۴ کیلوگرم قند، ۶۴۷قوطی کنسرو، ۲۱۴۰ کیلو برنج، ۳۷۶ کیلو حبوبات، ۳۶۰ کارتن مواد غذایی و چندین‌قلم کالای دیگر بین سیل‌زدگان توزیع شده است. وی‌افزود: این سیل خوشبختانه تاکنون تلفات جانی دربرنداشته و عملیات امدادی‌وکمک‌رسانی‌همچنان‌باچندین‌دستگاه خودرو ونیز اکیپ امدادی ادامه دارد .

# برق‌رسانی به ۲۱ روستا در خاش و تنگستان

زاهدان ـ خبرنگار اطلاعات :

با تلاش ایثارگران جهاد سازندگی استان سیستان‌و بلوچستان عملیات برق‌رسانی به ۱۲ روستا از توابع خاش به‌پایان رسید و طی مراسمی با حضور جمعی از مقامات محلی افتتاح شد و مورد بهره‌برداری قرارگرفت .

لازم به ذکر است هزینه اجرای این طرحها از محل اعتبارات جهاد سازندگی و برق منطقه‌ای استان تامین و پرداخت شده است .

همچنین از سوی شرکت برق منطقه‌ای فارس با صرف هزینه‌ای بالغ بر ۱۵ میلیون تومان از محل‌اعتبارات طرحهای روستائی ، ۹ روستای تابعه بخش ساحلی تنگستان به شبکه برق سراسری پیوست .

در این رابطه جمعا ۱۰۷۴ خانوار روستاهای بوالخیر ، عامری ، خورشهاب ، بن‌جو ، سالم‌آباد ،کری، کلات، هدگان و چاهپهن از نعمت روشنائی برق بهره‌مند شدند .

این گزارش حاکیست که در مراسم بهره‌برداری از برق روستاهای مذکور برادر مجیدی سرپرست‌استانداری بوشهر و حجت‌الاسلام نبوی نماینده مردم بوشهروگناوه در مجلس شورای اسلامی نیز حضور داشتند که‌هریک پیرامون دستاوردهای انقلاب اسلامی،اتحاد و همبستگی مردم و رسیدگی هرچه بیشتر به روستاهای محروم و دورافتاده کشور مطالبی بیان داشتند .

# از مشکلات دلسرد نشوید و به کارتان ایمان داشته باشید

سعدآباد ـ خبرنگار اطلاعات: حجت‌الاسلام رحیمی نماینده مردم دشتستان درمجلس شورای اسلامی‌درجمع خانواده‌های شهدا و آموزشیاران نهضت سوادآموزی و اقشار مختلف مردم سعدآباد حضور یافت و به‌تشریح وقایع قبل از پیروزی انقلاب اسلامی و ایثارگری‌ها و فعالیتهای امت حزب‌الله درمیادین جنگ تحمیلی وصحنه های انقلاب پرداخت .

وی ابتدا طی سخنانی به جریانات قبل از انقلاب وتلاش و پافشاری دشمنان اسلام برای حفظ رژیم ستم‌شاهی‌اشاره کرد و گفت : ما این انقلاب را مدیون امام امت هستیم چون هرجاکه رهبری قوی بوده‌مردم باپیروی ازوی پیروز شده‌اند .

وی آنگاه ضمن تقدیر از خانواده‌های شهدا و رزمندگان اسلام گفت : اینکه می‌گویند خون برشمشیر پیروز است وشهیدان زنده‌اند یک واقعیت است .

چون وقتی هدف وانگیزه باشد انسان پیروز است . مصداق آن حضرت امام حسین (ع) میباشند.

نماینده مردم دشتستان سپس خطاب به آموزشیاران نهضت سوادآموزی اظهار داشت : بیسوادی برای مملکت اسلامی یک مصیبت و ننگ است.بنابراین آنهایی که ایمان‌دارند به‌کشورشان خدمت می‌کنند. کارکردن با این حقوق کم و آنهم درمناطقی که فاقد امکانات ووسیله است برای شما در حکم جهاد بوده و این امر از برکات انقلاب اسلامی میباشد . لذا از مشکلات‌دلسرد نشوید و به کاری که انجام می‌دهید ایمان داشته باشید.

حجت‌الاسلام رحیمی در ادامه سخنانش نقش دانش‌آموزان در انقلاب را مورد اشاره قرار داده و خاطرنشان ساخت : امکانات این مملکت در اختیار شماست و انقلاب اسلامی یک انقلاب بنیادی و به‌نفع همه ما و به نفع انهائی است که انسان واقعی‌هستند . واز موسسان و صاحبان آن به شما که نسل جوان را تشکیل می‌دهید تعلق می‌گیرد.

وی در خاتمه سخنان خود به عاملین مواد مخدر هشدار داد و گفت : چرا جوانان این منطقه باید به‌این شکل فریب بخورند ! جوانان غیور دشتستان درمناطق عملیاتی جبهه‌های جنگ تحمیلی حماسه می‌آفرینند‌در حالی که افرادی دراینجا این‌چنین‌به دام‌اعتیاد افتاده‌اند. وی افزود : کسانیکه مخالف انقلاب هستند و سعی می‌کنندجوانان جامعه ما رابه فساد بکشانند هر روز دست به حیله‌ای می‌زنند . شما مواظب این افراد و توطئه‌های آنها باشید تاخدای نکرده در دام چنین بلای خانمان‌سوزی گرفتار نشوید . وی درخاتمه ازمامورین نظامی و انتظامی تقاضا کرد هشیار باشند و درصورت مشاهده این افراد ضد انقلاب آنها رابه مراجع‌قانونی معرفی نمایند.

# مرکز تلفن خودکار یکهزار شماره‌ای سیار میناب افتتاح شد

بندر عباس ـ مرکز تلفن خودکار یکهزار شماره‌ای سیار شهرستان میناب باحضور آقای غرضی وزیرپست وتلگراف وتلفن افتتاح شد ومورد بهره‌برداری قرارگرفت.

به گزارش واحد مرکزی خبر ، باافتتاح این مرکز تلفن ازاین‌پس مردم‌کشورمان باگرفتن پیش شماره ۰۳۶۲۳ می‌توانند بااهالی شهرستان میناب تماس حاصل نمایند.

این مرکز که حدود ۴۰۰ میلیون ریال صرف‌شبکه کابل‌وکانال‌سازی آن شده است به لحاظ اضطراری بودن وتا بهره‌برداری از مرکزوتلفن ۵هزار شماره‌ای‌شهرستان میناب‌که هم‌اکنون دردست احداث می‌باشد. دائرخواهد بود .

براساس این گزارش مدیر کل اداره مخابرات‌استان هرمزگان اعلام کرد درحال حاضر اقداماتی در جهت برقراری ارتباطات تلفنی روستاهای دمشهر ، گوربند ـ خراجی، کمیز، برنطین و چغین دردست اقدام است و همچنین مراحل اولیه طرحهای ارتباطات تلفنی بخش سیریک، کریان، گرگان وکوهستک انجام شده‌که درآینده نزدیک شاهد پیوستن این مناطق به‌شبکه مخابراتی‌کشور خواهید شد.

# امام جمعه بوشهر از دلاوریهای رزمندگان مستقر در جزیره خارک قدردانی کرد

بندربوشهر ـ خبرنگار اطلاعات :

حجت‌الاسلام فلاحتی حاکم شرع دادگاههای انقلاب و کیفری استان بوشهر با حجت‌الاسلام مدنی نماینده امام در استان و امام جمعه بوشهر دیدار کرد .

همچنین حجت‌الاسلام صالحی نجف‌آبادی امام‌جمعه جزیره خارک ، هیات گزینش اداره کل آموزش‌وپرورش استان ، برادر حسینی مسئول کمیته صادرات و واردات استانداری و برادر مهینی سرپرست حوزه اوقاف وحج و زیارت استان با حجت‌الاسلام مدنی دیدار کردند.

در این دیدارها درخصوص مسائل مختلف بحث و تبادل‌نظربعمل آمد.

حجت‌الاسلام مدنی نماینده امام در استان و امام جمعه بوشهر با شرکت در اجتماع مردم روستای‌گورک سادات از توابع بخش ساحلی تنگستان‌درمسجدولی‌عصر (عج) این روستا پیرامون دستاوردهای انقلاب اسلامی و توطئه‌های دشمنان انقلاب برای ضربه وارد کردن به این انقلاب اسلامی، سخنانی ایراد نمود.

حجت‌الاسلام مدنی همچنین در مراسم صبحگاه پرسنل گروهان زادارمری جزیره خارک شرکت کرد و در اجتماع آنان سخنانی ایراد کرد .وی در قسمتی از سخنان خود ضمن تقدیر از سلحشوریهای رزمندگان در این جزیره نقش آنان را در جنگ تحمیلی و پاسداری از دستاوردهای انقلاب در این نقطه از کشور ستود .

این گزارش حاکیست ، نماینده امام و امام جمعه بوشهر از تاسیسات گاز ولی‌عصر (عج) کنگان بازدید کرد .

در این بازدید که حجت‌الاسلام قاضی‌عسکر عضو دبیرخانه مرکزی ائمه جمعه ، حجت‌الاسلام حسینی‌مهری و حجت‌الاسلام نجفی رفسنجانی ائمه‌جمعه برازجان و گناوه نیز حضور داشتند ، امام جمعه بوشهر از زحمات کارکنان پروژه گاز ولی‌عصر (عج) کنگان تقدیر کرد .

# ۷۰ درصد اعتبارات استانها تا پایان امسال واگذار میشود

**جاده اهرم ـ فراشبند بعلت کمبود اعتبار در شرف تعطیل شدن است**

**بودجه آموزشکده فنی و مهندسی بوشهر تامین و پرداخت خواهد شد**

گوشه‌ای از جلسه شورای عالی برنامه‌ریزی استان‌بوشهر که باحضور برادر زنجانی وزیر برنامه و بودجه تشکیل‌شد.

بندربوشهر ـ خبرنگار اطلاعات : برادر زنجانی وزیر برنامه و بودجه که در راس هیاتی از معاونین و مدیران‌کل این وزارتخانه وارد بوشهر شده بود ، در فرودگاه این‌شهر مورد استقبال برادر مجیدی سرپرست استانداری و تنی چند از مسئولین ذیربط قرار گرفت .

وزیر برنامه و بودجه دراین سفر به اتفاق همراهان‌خود از قسمت های مختلف سازمان برنامه و بودجه استان‌بوشهر بازدید به عمل آورد و در جمع کارکنان این سازمان سخنانی ایراد کرد .

وی سپس به اتفاق سرپرست استانداری بوشهر و همراهان از پروژه گاز ولی‌عصر کنگان واقع در دهکده شهرخاص بازدید کرد که در این بازدید از سوی کارشناسان پروژه مذکور نحوه ایجاد و پیشرفت کار های انجام شده، عنوان گردید .

برادر زنجانی همچنین فرودگاه نیمه تمام این پروژه‌و نیز تاسیسات نفتی واقع در شهر گناوه را مورد بازدید قرار داد .

وزیر برنامه و بودجه همچنین‌درجلسه شورای عالی برنامه‌ریزی استان بوشهر که بریاست برادرمجیدی سرپرست استانداری بوشهر و باحضور حجت‌الاسلام‌نبوی نماینده‌مردم بوشهر در مجلس شورای اسلامی و کلیه فرمانداران استان‌و مسئولین دستگاه های اجرائی ذیربط تشکیل شد ، شرکت نمود .

در این جلسه که کلیه همراهان برادر زنجانی نیزشرکت داشتند ، سرپرست استانداری بوشهردر ارتباط بالزوم‌وجود آموزش عالی در استان بوشهر مطالبی بیان داشت‌وخواهان برداشتن گام مثبتی در رفع این نقیصه شد .

آنگاه برادر مظفری زاده فرماندار بوشهر طی سخنانی ضمن تاکید برلزوم تامین آب آشامیدنی بوشهر که یکی از مشکلات عمده این شهر میباشد به مسائل و مشکلات دیگری از جمله دوبانده کردن جاده بوشهر ـ برازجان به خاطر ترافیک سنگین ،تامین بودجه شهرداری جهت پرداخت‌حقوق کارکنان و دفع آب های سطحی اشاره کرد .

سپس برادر شکیبا مدیر کل مسکن و شهرسازی استان بوشهر طی سخنانی در خصوص مشارکت بانک ها در امر خانه سازی ، ایجاد شهرک صنعتی و رفع ممنوعیت احداث خانه های سازمانی در مناطق محروم از جمله استان بوشهر نکاتی را مطرح نمود .

برادر مداح مدیر کل راه و ترابری استان نیز در رابطه با بکارگیری مصالح نامرغوب در مورد احداث پل های جاده های استان کمفرسوده شده‌اند و در مورد راه های ارتباطی استان که در برخی از نقاط دچار اختلال شده‌است ،گفت: جاده اهرم به فراشبند که دومین راه استان بوشهر به استان فارس میباشد بدلیل کمبود اعتبار در شرف تعطیل شدن‌است که امیدواریم دراین زمینه وترمیم نهائی تونل برازجان به شیراز اقدام لازم صورت گیرد .

در این جلسه همچنین حجت‌اسلام نبوی نماینده مردم بوشهر در مجلس شورای اسلامی بر ضرورت ایجاد فضای آموزشی در استان بوشهرتاکید کرد و تنی چند از مسئولین دستگاه های اجرائی نیز در مورد کمبود اعتبارات ،مسئله آب مصرفی مردم، تامین بهداشت ، ایجاد زایشگاه وبیمارستان در بوشهر مطالبی عنوان کردند .

آنگاه وزیر برنامه و بودجه طی سخنانی با اشاره به مسائل و مشکلاتی که در این جلسه از سوی مسئولین‌استان عنوان شد ، گفت :

بانوجه به تنگناهای اعتباری اگر سطح فرهنگی‌وتخصص در یک منطقه بالا نرود هراندازه هم که پول و اعتبار به‌آن منطقه‌تزریق‌شود ، کارآئی کافی و لازم را ندارد و زمانی ما می‌توانیم به این امر جامه عمل بپوشانیم که‌مدیریت خوب و نیروی کار ماهر وجود داشته باشند و بدین ترتیب‌باسم بودن بودجه نیز یک بازدهی مطلوب خواهیم داشت .

وزیر برنامه و بودجه با اشاره به اعتبارات موجودو مشکلات هیات دولت در این زمینه اظهار داشت : در برخی از مناطق کشور از جمله شیراز و قم تاسیساتی از جمله بیمارستان احداث شده است که آماده بهره برداری میباشند ولی بدلیل نبودن نیروی متخصص و پزشک به حال‌خود باقی مانده‌اند . در این رابطه اگر فضای آموزشی کافی وجود داشته باشد و در کنار آن استادان مجربی‌دردسترس نباشند تا نیرو های متخصص را تربیت کنند تنها ساختمان احداث شده که این دردی را دوا نمی‌کند . پس ابتدا باید نیروی کاردان ، مدیر و متخصص تربیت کرد سپس بایجاد مراکزی از این قبیل پرداخت .

برادر زنجانی در ادامه با اشاره به آغاز کارساختمان آموزشکده فنی و مهندسی بوشهر وابسته به دانشگاه‌شیراز که قرار است درفازاول آن دیوارکشی احداث شود، در مورد تامین اعتبارات این‌آموزشکده گفت: برای‌این‌آموزشکده فنی‌و حرفه‌ای وهرمرکز آموزشی دیگر که برنامه درست‌و با محتوائی ارائه دهند هیچگونه محدودیت اعتباری وجود ندارد وبودجه آموزشکده فنی و مهندسی بوشهرنیزتامین و پرداخت خواهد شد.

وی همچنین با اشاره به اینکه اعتبارات لازم جهت تامین وپرداخت حقوق و مزایای کارکنان آموزش وپرورش درنظر گرفته شده است، در مورد تخصیص اعتبارات به استانها اظهار داشت: طبق مصوبات قبلی بنابودکه۶۶درصد اعتبارات به استانها تخصیص یابد ولی‌من‌در اینجا اعلام می‌دارم تا۷۰ درصد اعتبارات تاپایان سال جاری در اختیار استانها قرار می‌گیرد.

وزیر برنامه وبودجه درمدت اقامت دوروزه خوددر استان بوشهر از شرکت ملی حفاری، فلات قاره، موج شکن جفرمهاهینی، اداره بندروکشتیرانی، اسکله‌های‌بوشهر ونیز از طرحهای دردست اجراء این شهر، وضعیت آبهای سطحی درنقاط مختلف شهربوشهر از جمله پروژه خیابان شکری بازدید کرد ودررابطه بااین پروژه قول مساعد دادکه جهت تکمیل این طرح اعتبارات آن در سال ۶۵تامین وپرداخت خواهد شد.

در جریان این بازدیدها برادر مجیدی، معاونین و مدیران کل وزارت برنامه وبودجه وتنی چند از مسئولین ذیربط و دست‌اندرکار استان بوشهر نیز حضور داشتند.

# رئیس دبیرستان دکتر شریعتی بندر دیلم به خیل شهدا پیوست

بندر دیلم ـ خبرنگار اطلاعات : برادر فرهنگی عبدالستار عبدالعزیز ستارپناهی رئیس دبیرستان دکتر شریعتی بندر دیلم در مصاف با صدامیان مزدور در منطقه عملیاتی والفجر ۸ به کاروان سرخ مدافعان راه حق پیوست. پیکر گلگون این‌شهید پس‌از انتقال به بندردیلم، با شرکت گسترده مردم و جمع کثیری از فرهنگیان و دانش‌آموزان بندردیلم تشییع شد و در گلزار شهدای این شهر بخاک سپرده شد .

# خبرنگار اطلاعات در بندرگناوه در منطقه عملیاتی والفجر مجروح شد

همکار مطبوعاتی ما برادر عبدالحسین نمازی خبرنگار اطلاعات در بندرگناوه در منطقه عملیاتی والفجر ۸ مجروح گردید و هم‌اکنون بستری و تحت درمان می‌باشد. برای این همکار جهادگر و همه مجروحین جنگ تحمیلی عراق علیه ایران شفای عاجل آرزو می‌کنیم .

هیات تحریریه اطلاعات بنادر جنوب